Gc
929.705
Al6
1847
1620278

M. L.

REYNOLDS HISTORICAL
GENEALOGY COLLECTION

ALLEN COUNTY PUBLIC LIBRARY
3 1833 00669 4795

Digitized by the Internet Archive
in 2014

https://archive.org/details/almanachdegotha00unse_7

ADELAÏDE
Duchesse de Modène.

ALMANACH

DE

GOTHA

POUR L'ANNÉE

1847

1821

QUATRE-VINGT-QUATRIÈME ANNÉE.

GOTHA,
CHEZ JUSTUS PERTHES.

H
207
03

1620278

AVANT-PROPOS.

En faisant paraitre la 84ème année de l'almanach de Gotha le rédacteur s'acquitte avant tout du devoir de remercier toutes les personnes qui ont bien voulu concourir à sa tâche; cette fois encore il doit rendre justice à leur zèle et reconnaitre leurs bontés.

Toujours prête à corriger les fautes, les erreurs, les omissions, pardonnables sans doute dans un ouvrage qui ne traite que des sujets sans cesse soumis aux effets de l'inconstance des événements, toujours attentive à éviter ce qui est presque inévitable, la rédaction renouvelle la prière bien des fois déja formulée, de vouloir lui conserver cette bienveillance si souvent accordée et qui seule est capable de la faire arriver au but qu'elle se propose, c'est-à-dire à la plus parfaite exactitude possible. Nous rappelons encore à l'attention de nos correspondants l'arrangement introduit depuis 1858 de marquer au bas de la première page de chaque feuille, le jour de l'impression (voir par exemple p. 85, 101, 117, 133 etc.). Comme il faut deux mois pour opérer l'impression, ces dates nous servent de justification en indiquant le terme jusqu'où il nous a été possible de profiter des renseignements qu'on a bien voulu nous transmettre; ces marques pourront encore servir dans les cas, où il s'agit de faits historiques, pour rappeler à la mémoire le personnel en activité à l'époque de l'événement mentionné.

Cette année-ci on a imprimé

du 26 juin au 15 juillet Généalogie, 2de partie,
» 15 juill. » 23 » Généalogie, 3ème partie,
» 23 juill. » 5 sept. l'annuaire diplomatique dans la suite alphabétique de ses articles,

au 23 juillet Amérique,
» 28 » Amérique, Anhalt, Autriche, Bade, Bavière,
» 31 » Bavière, Belgique, Brésil,
» 2 août Brésil, Brunswick, Chili, Cracovie, Danemark,
» 5 » Deux-Siciles, Equador, Espagne,
» 6 » France,
» 7 » France, ville libre de Francfort, Confédération-Germanique,
» 10 » Confédération-Germanique, Grande-Bretagne,
» 13 » Grande-Bretagne,
» 14 » Grande-Bretagne, Grèce, ville libre de Hambourg,
» 15 » Hanovre, Hesse-Electorale, Hesse-grand-ducale, Hesse-Hombourg, Hohenzollern-Hechingen, Hohenzollern-Sigmaringen, Iles Ioniennes, Liechtenstein,
» 17 » Lippe, Lippe-Schaumbourg, San-Marino, Mecklenbourg, Rép. mexicaine, Modène, Nassau,
» 20 » Nassau, Nouvelle-Grenade, Oldenbourg, Pape (Etats-romains), Parme, Pays-Bas,
» 21 » Pays-Bas, Pérou, Pologne, Portugal,
» 26 » Portugal, Prusse.
» 25 » Prusse, Reuss, Rio de la Plata, Russie,
» 28 » Russie,
» 29 » Sardaigne, Saxe-royale,
» 31 » Saxe-Altenbourg, Saxe-Cobourg-Gotha, Saxe-Meiningen, Saxe-Weimar-Eisenach, Suède et Norvège,
» 3 sept. Suède et Norvège, Suisse, Texas, Toscane, Turquie,
» 5 » Turquie, Uruguay, Vénézuéla, Waldeck, Wurtemberg,

du 5 au 15 sept. enfin la Généalogie, 1ère partie.

Par la suite des tems l'almanach de Gotha, qui en 1763 parut pour la première fois, a subi bien des changements. Le titre qu'il portait en 1764: *Almanac de Gotha, contenant diverses connaissances curieuses et utiles*, ainsi que les mots ajoutés à celui de l'édition allemande „*zum Nutzen und Vergnügen*" indiquent suffisamment la tendance de l'ouvrage, dont effectivement les articles „utiles et agréables" formaient alors la partie essentielle. — Pour exemple nous reproduirons la table des matières de l'édition de

1770. Outre le calendrier, on y trouve un tableau généalogique de la maison de Saxe, la généalogie des maisons souveraines (74 p.), un tableau chronologique des Empereurs, des Rois de France et d'Angleterre (4 pages). A la suite de ces articles: Différentes manières de commencer la journée — du ciel — de la terre — arithmétique politique — arithmétique nautique — du corps humain — maisons de plaisance de l'Empereur de la Chine — du jeu des échecs — et autres articles de ce genre sortis d'ailleurs de la plume d'auteurs savants et distingués sous plus d'un rapport. (Blumenbach, Boettiger, Galletti, Jacobs, Schlichtegroll, Kries, de Zach etc.)

La littérature s'est toutefois frayé depuis cette époque de nouvelles routes: on a publié à côté de quantité de livres, une infinité d'ouvrages périodiques et de journaux empressés à répandre à grands flots les lumières, sous des formes plus au moins scientifiques. Par cette raison la rédaction de l'almanach a cru bien faire de rayer de ses pages les articles accessoires, en se bornant exclusivement à la tâche d'offrir au public des renseignements succincts et exacts concernant la généalogie des maisons souveraines et illustres de l'Europe, des notices sur les relations diplomatiques et administratives des états européens, quelques détails statistiques de ces pays, enfin un aperçu chronologique des principaux événements de l'histoire du jour. Or ce champ est si vaste et gagne d'année en année tellement d'étendue que l'édition de 1847 (sans y comprendre la préface le calendrier, les suppléments) compte 672 pages, dont chacune est chargée d'autant de caractères qu'une page de grand octavo d'impression ordinaire, tandis que celle de 1810 n'en compte que 232.

La rédaction aurait bien voulu reproduire chaque année les notices historiques qui se trouvent à la tête des articles généalogiques et qui sont bien propres à subvenir à la mémoire en défaut, mais il a fallu y renoncer pour maintenir l'avantage d'un volume médiocre en petit format, et l'on a dû recourir au parti de renvoyer le lecteur aux éditions précédentes.

C'est en conséquence que dans les introductions aux généalogies des familles souveraines on s'en rapporte aux éditions de 1830, 1831, 1832 où l'on retrouvera avec les dates historiques les tableaux généalogiques de ces mai-

sons. Dans les introductions aux généalogies des familles non-souveraines on invite le lecteur à interroger les précis hist. donnés dans l'édition de 1836. Pour offrir cependant quelques notions essentielles à ce sujet, sans nécessiter le recours aux années antérieures, on a reproduit dans chaque édition à la tête des généalogies un aperçu rapide des créations ainsi que dans les derniers tems la description des armes, en ajoutant, pour les maisons princières et comtales, l'indication de leurs possessions respectives.

Dans le but de pouvoir s'assurer promptement de quelque fait d'histoire universelle l'on a admis dans l'édition de 1834 des tableaux synchronistiques des Souverains qui commencent par Charlemagne et dans celle de 1838 des tableaux d'histoire, auxquels on a ajouté, les années suivantes, les chroniques qui rapportent les évènements les plus importants de la dernière moitié de l'année précédente et des premiers six mois de celle qui court. — Finissons par remarquer que l'édition de 1837 contient des renseignements assez détaillés sur les ordres de chevalerie des différentes puissances de l'Europe et renvoyons même le lecteur à la préface de 1840 pour ne pas soumettre cet avant-propos au sort de notre livre, en lui donnant une étendue disproportionnée.

Dans sa forme actuelle l'almanach de Gotha n'offre donc plus la variété que jadis les lecteurs y rencontraient; la rédaction se borne à y recueillir des nouvelles exactes et sûres concernant les généalogies des maisons souveraines et illustres, les relations diplomatiques et administratives des puissances de l'Europe, à y admettre les notices statistiques les plus récentes, enfin à y consigner les faits les plus mémorables de l'histoire du jour. — Quelque faible que soit le mérite d'une telle tâche, le public paraît le reconnaître par le succès qu'obtient ce petit ouvrage qui d'année en année a trouvé plus de protecteurs et d'amateurs. Puisse-t-il à la série considérable des années de son existence en ajouter bien d'autres encore et fournir par là même au rédacteur des occasions réitérées d'offrir à ses bienveillants collaborateurs les hommages respectueux de sa reconnaissance.

Gotha, 12 sept. 1846.

W. H. Ewald.

ADDITIONS ET CHANGEMENTS

SURVENUS PENDANT L'IMPRESSION DE L'ALMANACH ET ERRATA.

I. GÉNÉALOGIE.

Page

46 l. 20. On vient d'afficher le 9 sept. 1846 à la mairie du 10e arrondissement de Paris la publication de S. A. S. Charles-Honoré Grimaldi, Duc de Valentinois, Prince héréditaire de Monaco, avec Mlle Antoinette-Ghislaine Comtesse de Merode.

87 l. 12. Auersperg. Mr. le Baron de Kotz a été nommé capitaine du cercle de Bunzlau en Bohême.

88 l. 1 par le bas. Ibidem. A ajouter aux enfants du Comte Xavier: Thérèse, née en 1838.

94 l. 2. Bentheim-Tecklenbourg-Rhéda. Quatrième enfant du Cte Maurice: Ctesse Antoinette-Maximilienne-Elisabeth-Philippine-Charlotte, née 25 juillet 1846.

97 l. 4. Bonaparte. Louis Napoléon, Comte de St. Leu, né 4 sept. 1778, Roi de Hollande du 24 mai 1806 au 1 juillet 1810, décédé à Livourne 25 juillet 1846.

— l. 10 par le bas. Borghèse. Troisième enfant du Pr. Marc-Antoine: Pr. Paul-Marie-Augustin-Ignace-François-Camille-Jules-Melchior-Corneille-Ghislain, né 13 sept. 1845.

103 l. 4 par le bas. Collalto. Troisième enfant du Comte Alphonse: Ida, née 23 août 1845.

105 l. 16. Collorédo-Mansfeld. Le Comte Joseph, capitaine au rég. d'inf. autrichien no 31, a quitté le serv. milit. avec le titre de major.

112 l. 13. Croÿ-Dulmen. Pr. Stéphanie — veuve depuis 5 août 1846.

— l. 17. Ibidem. Mde la Princesse de Solre, née Princesse de Croÿ, est morte à son château de Roeulx 3 sept. 1846. (Monit. univ. du 7 sept. 1846.)

123 l. 1. Furstenberg, branche des Landgraves en Moravie. Landgrave Frédéric, actuellement feldmaréchal-lieutenant et divisionnaire en Italie.

131 l. 9. Hohenlohe-Waldenbourg-Schillingsfurst. Pr. Catherine — veuve depuis 6 juillet 1845.

146 l. 6 par le bas. Lichnowsky. Le Comte Robert a été nommé camérier secrét. de Sa Sainteté le Pape Pie IX.

179 l. 4. Radzivill, ordinat d'Olyka etc.: septième enfant du Prince Guillaume: Adam-Charles-Guillaume, né 12 juillet 1845.

181 l. 15 par le bas. } Rohan-Guémenée. Pr. Benjamin-Ar-
182 l. 5. } mand-Jules-Mériadec, Pr. de Guémenée, Rochefort et Montauban, né 13 juin 1804, décédé 5 août 1846.

183 l. 16 par le bas. Rosenberg. Au lieu de „Freudenau en Stirie" mettez: Grafenstein en Carinthie.

184 l. 9. Ibidem. Second enfant du Pr. Ferdinand, fils du 24 lit: Manfrèd, né 12 oct. 1845.

— l. 14 par le bas. Ibidem. Cinquième enfant du Cte Frédéric: Félix, né 22 juin 1846.

— l. 5 par le bas. Ibidem. Troisième enfant du Cte Joseph: Maximilien, né 17 mars 1846.

186 l. 13 par le bas. Ruffo. Cinquième enfant de Don Fulco Ruffo Prince de Palazzolo: Marie-Félix, née 1 juin 1846.

187 l. 17 par le bas. Ruspoli. Don Louis — marié 6 juin 1846 à Agnès Comtesse Esterházy de Galántha, née 19 févr. 1818.

188 l. 20. Salm-Salm. Pr. Guillaume-Florentin-Louis-Charles, né 17 mars 1786, est décédé 2 août 1846.

192 l. 8 par le bas. Salm-Reifferscheidt-Krautheim, jadis de Bedbur. La Comtesse Antoinette, née 18 juillet 1780, est décédée.

195 l. 3 par le bas. Sayn-Wittgenstein-Berleboury. Pr. Emile; ajoutez: aide-de-camp de S. A. R. le Grand-Duc de Hesse.

211 l. 3 par le bas. Tour et Taxis. La Princesse Julienne-Caroline née Ctesse d'Einsiedel, épouse du Pr. Charles-Théodore de Tour et Taxis, décédée. (Gaz. univ. allemande du 27 août 1846.)

227 l. 10. Castell, branche aînée. Comtesse Clotilde, mariée 4 août 1846 au Comte Henri II de Reuss, de la ligne cadette de Reuss-Kœstritz.

235 l. 3 par le bas. Giech. Au lieu du 3 lisez le 6 juin.

249 l. 9 par le bas. Platen. La Comtesse Agnes-Frédérique-Wilhelmine-Charlotte, née 24 nov. 1821, épouse de Mr. de Schestedt-Juel à Raunhold, est décédée 30 juillet 1846.

252 l. 9 par le bas. Quadt-Wykradt. Au lieu des mots „Comte héréditaire" à lire: Prince-régnant de Waldbourg-Zeil-Trauchbourg.

255 l. 15 par le bas. Rechteren. Quatrième enfant du Comte-régnant: fille, née 8 août 1846.

266 l. 11 par le bas. Stadion. Sixième enfant du Cte Damien: Ctesse Frédérique-Marie-Iphigénie, née 20 déc. 1845.

II. NÉCROLOGE.

280 l. 20. Waldeck. Le 19 juillet 1846: le Prince Charles-Chrétien, né 12 avril 1803, oncle du Pr. George-Victor de Waldeck et Pyrmont.

— l. 23. Bonaparte. Voir les additions page 27.

281 l. 25. Rohan. 〃 〃 〃 〃 〃 181.

— l. 18 par le bas. Salm-Salm. Voir les additions p. 188.

— l. 17 〃 〃 〃 Salm-Reifferscheidt-Krautheim, jadis de Bedbur. Voir les additions page 192.

— l. 4 par le bas. Tour et Taxis. Voir les additions p. 211.

282 l. 9 〃 〃 〃 Platen. Voir les additions p. 249.

III. ANNUAIRE DIPLOMATIQUE.

289 l. 16. Amérique, Etats-Unis du Nord. Au lieu de „Aguira" lisez: Aguier.

— l. 9 par le bas. Ibidem. Légation française d'après l'alm. roy. de France, 1846: de Bacourt, E. e. et M. pl. (absent), Pagéot, chargé de la gestion de la légation, Chatry-

Lafosse, secr. de lég. — Del. Pillavoine, cons. à Baltimore; le consulat à Mobile est vacant.

290 l. 12. Amérique, Etats-Unis du Nord. Consuls de Hambourg; à ajouter: Charles-Nicolas Buck, c.-gén. à Philadelphie pour la Pensylvanie, et Fréd. Rodewald, c. à Baltimore pour le Maryland.

291 l. 9. Ibidem. Mr. Estafieff a été nommé cons. d'état. (Journal de St. Pétersbourg du 5 mai 1846.)

301 l. 7 par le bas. Autriche. Le cons. d'état Baron Gervais est décédé 1 août 1846.

305 l. 16. Ibidem. Mr. le Dr. A. Salvotti a été nommé président de la cour d'appel de Tyrol et Vorarlberg. (Gaz. univ. d'Augsbourg du 30 juillet 1846.)

307 l. 17. Ibidem. A omettre „Baron"; à ajouter „Charles" Comte de Grunne.

308 l. 15. Ibidem. Nommé ambassadeur extr. et plénipotentiaire de la Grande-Bretagne à la place du très-hon. Sir Robert Gordon: John Vicomte Ponsonby. (London Gaz. du 18 août 1846.)

309 l. 9. Ibidem. Le cons. d'état act. Fonton, cons. d'ambass. à Vienne.

340 l. 16. Brésil. Légation du roy. des Deux-Siciles. Au lieu de Min. plénipot. — à mettre: chargé d'aff. (Liste diplomatique du Brésil du 5 mai 1846.)

— l. 23. Ibidem. Légation française. A insérer après Mr. de Langsdorff: Eugène de la Rosière, M. pl., chargé de la gestion de la légation. Mr. Marcel est remplacé par Mr. le Baron Alfred de Vidil, attaché à la légation.

— l. 8 par le bas. Ibidem. Consul de la Nouvelle-Grenade: Jean André Cogoy.

341 l. 2. Ibidem. Le Comte Sabiello, c.-gén. de Russie, a été nommé conseiller d'état.

346 l. 13. Brunswick. Mr. Périer a pris sa démission; a été nommé à sa place d'envoyé extr. et min. plenip. le Comte de Béarn. (Mon. univ. du 8 août 1846.)

350 l. 11 par le bas. Danemark. Le Comte Joseph de Reventlow-Criminil a pris et reçu sa démission de la présidence de la chancellerie de Schleswig-Holstein-Lauenbourg; le Comte Charles de Moltke le remplacera. (Corresp. de Hambourg du 3 sept. 1846.)

351 l. 6. Ibidem. S. A. le Pr. Frédéric de Schleswig-H.-S.-Augustenbourg a reçu sur sa demande la démission de la lieutenance des duchés de Schleswig-Holstein (publication du 18 août 1846), ainsi que

— l. 6. Danemark. Le major-général Gotthard de Lutzow, command. de la 4ème brig. d'inf. du commandement-général.

— l. 10. Ibidem. Président de la régence des duchés de Schleswig-Holstein —: le chambellan de Scheel. (Corr. de Hambourg du 12 sept. 1846.)

365 l. 4. Ecuador. Président de la république —: Sennor Roca, Zambo.

366 l. 3. Espagne. Baron de Talleyrand, 2d secr. d'amb. (Alm. roy. de France, 1846.)

374 l. 16. France. Le maréchal de France Comte Valée décédé (Monit. univ. du 16 août 1846.)

377 l. 2. Ibidem. Commandeur de la 19ème division: le lieut.-général Comte Adrien d'Astorg, occupe actuellement la place du lieut.-gén. Cte Meynadier.

— l. 9 par le bas. Ibidem. En remplacement du contre-amiral Brnat Mr. Charles François Lavaud, cap. de vaisseau, a été nommé Gouverneur des établissements français de l'Océanie et commissaire du Roi aux îles de la société.

378 l. 18 par le bas Ibidem. Attaché à la légation belgique à la place de Mr. Vigneron —: Armand de Perceval. (Alm. roy. de France, 1846.)

379 l. 7. Ibidem. Secrétaire de la nonciature à la place du chanoine Valenziani: l'abbé Persichelli.

— l. 9. Ibidem. Le très-hon. Constantin-Henri Marquis de Normanby a été nommé ambassadeur extraord. et plénip. à la place du très-hon. Henri Wellesley Baron Cowley. (London Gaz. du 18 août 1846.)

— l. 4 par le bas. Ibidem. Secrét. de la lég. portugaise à la place de Mr. Riveira: le Chev. de Paiva. (Alm roy. 1846.)

380 l. 6. Ibidem. Le Pr. Kourakin' a été nommé cons. d'état, Mr. de Balabine cons. de collège.

— l. 9 par le bas. Idem. Le Prince Kallimachi, cons. d'amb. à Paris, est nommé ad int. env. extr. et min. plénip. à Londres.

400 l. 11. Confédération Germanique. Second député de Bavière près la commission militaire: le major du génie de Xylander.

— l. 1 par le bas. Ibidem. Au lieu de „oncle" à mettre „cousin" de S. M. le Roi.

425 l. 14. Grande-Bretagne. En remplacement des chambellans de S. M. la Reine, c'est-à-dire du Marquis d'Ormonde, du Comte de Warwick, du Vicomte Sydney et du Vicomte Hawarden, à mettre William Earl of Listowel, Thomas Lord Camoys, Edmond Earl of Morley et Henry Manners Lord Waterpark.

— l. 5 par le bas. Ibidem. Trésorier de S. M. la Reine à la place du Cte Jermyn —: Lord Robert Grosvenor. (London Gaz. du 14 août 1846.)

426 l. 4. Ibidem. Capitaine de la garde: Lord Foley.

— l. 6. Ibidem. Capitaine du corps des gentilhommes armés: Lucius Bentinck Viscount Falkland.

— l. 15 par le bas. Ibidem. Ecuyer à la place du Colonel Charles G. J. Arbuthnot: Hon. Charles Beaumont Phipps.

— l. 5 par le bas. Ibidem. Chambellan de S. A. R. le Prince Albert, à la place du Marquis of Granby: Henry-Agar-Ellis Viscount Clifden. (London Gaz. du 11 août 1846.)

427 l. 17. Ibidem. D'après le Times le Comte d'Elgin est destiné comme gouv.-gén. pour le Canada (v. Jamaica, ligne 13 par le bas, même page).

— l. 13 par le bas. Ibidem. Gouverneur de Jamaïque —: Sir Charles Edward Grey, Kt., jusqu'alors Gouverneur de Barbade.

— l. 6 par le bas. Ibidem. Gouverneur de Barbade —: le colonel William Reid, voir les Bermudes.

428 l. 15. Ibidem. Gouverneur des Bermudes —: le cap. Elliot.

429 l. 18. Ibidem. Possessions de la compagnie des Indes-orientales. Le départ de Sir George Arthur de Bombay était fixé au 5 août 1846; l'état de sa santé l'a obligé de donner sa démission comme gouverneur de Bombay. Mr. Reid, doyen des employés civils dans le conseil de Bombay, remplira ad int. les fonctions du gouverneur. (Times.)

430 l. 18. Ibidem. Attaché à la lég. française à la place du Cte Lagrange: le Comte d'Astorg. (Alm. roy. de Fr., 1846.)

— l. 8 par le bas. Ibidem. Le Baron Salomon Dedel, E. e. et M. pl. des Pays-Bas à Londres, est décédé 17 août 1846.

447 l. 15. Grèce. A ajouter aux ministères, dont le prés. du conseil Jean Colettis est chargé: le ministère de Justice, au lieu de celui des travaux publ. (Lettre d'Athènes du 12 août 1846.)

— l. 17. Ibidem. Nicolas Poniropulos, ministre des finances, dont le nom est à effacer ligne 26.

448 l. 2 par le bas. Grèce. Mr. Weiss de Starkenfels, secr. de lég. — au lieu de commis de lég. } d'après une lettre du 12 août 1846.

— l. 5. Ibidem. Le cons.-gén. du roy. des Deux-Siciles — vacant. }

— l. 6. Ibidem. Le Cte de Las Navas, secr. de lég., ad int. ch. d'aff. d'Espagne à Athènes. }

— l. 3. Ibidem. Le chargé d'aff. de Belgique Benjamin Mary est décédé 2 août 1846; à sa place: Mr. Achart.

— l. 5. Ibidem. Consul-gén. des Etats-Romains —: Domenico Morelli.

— l. 8. Ibidem. D'après l'almanach roy. de France de 1846 le Comte Foy, secr. de lég., pendant que le nom de Mr. Thouvenel ne s'y trouve pas. D'après la lettre ci-dessus mentionnée Mr. Edouard Thouvenel est secr. de lég., pendant que le nom de Mr. le Comte Foy y manque. — Mr. Guérin, c., chancelier de lég.

— l. 10. Ibidem. Consul de la Gr.-Bret.: John Green. } lettre mentionnée ci-dessus du 12 août 1846.

— l. 16. Ibidem. Delin. Jean G. Théocharis, c. La gestion du consulat confiée ad int. à Mr. de Heydenstamm, c.-gén. de Suède. }

— l. 18. Ibidem. Secrétaires de la légation imp. russe (au lieu de Mr. W. Poletica,): Mr. Boucharin, 1er, Paul de Lentz, second, Basil de Nedludoff, 3ème secr. — Consul-gén.: le conseiller aulique Jean Paparigopulos. }

— l. 25. Ibidem. A effacer le nom de Mr. Adamantopulos. }

452 l. 2. Hambourg. Mr. Martin s'est desisté de la place de vice-consul mexicain. (Corresp. de Hambourg 27 août 1846.)

473 l. 1. Lucques. Sir George Baillie Hamilton, alors secr. de lég. à Berlin, a été nommé Min. plénip. de S. M. la Reine de la Grande-Bretagne à Florence. (London-Gazette du 26 mai 1846.)

479 l. 2 par le bas. Rép. Mexicaine. La légation française, dont le départ a été annoncé par les gazettes, se trouve dans l'Alm. roy. de France indiquée comme il suit: Baron Alleye de Cleprey, L. e. et M. pl.; de Lisle Marquis de Sary, secr. de lég.; Cte de Breteuil, att. à la lég.

490 l. 20. Pape. Légation belge à Rome: le chev. Desmaisières, ch. d'aff. ad int. (Cont. page 561 l. 16 par le bas).

524 l. 22. **Prusse.** Le cons. privé actuel Dr. Muller, cons. int. du cabinet du Roi, a resigné sa place pour jouir du repos.

530 l. 11. **Ibidem.** Légation imp.-roy. d'Autriche. Au lieu de „secrét. de lég." à lire conseiller de lég.

531 l. 15 par le bas. **Ibidem.** A supprimer les noms des attachés à la légation portugaise ainsi que le colonel de Mello.

— l. 8 par le bas. **Ibidem.** Légation imp. russe. A la place du cons. d'état actuel Félix Fonton (voir les additions à page 309 ligne 9): le cons. d'état Dmitri de Glinka, jusqu'à présent secrét. de lég. à Stockholm.

552 l. 13. **Russie.** Voir l'addition à p. 613, l. 13 par le bas.

610 l. 20. **Turquie.** Tahir-Bey remplacé dans la place de grand-douanier par Sarim-Effendi. (Gaz. univ. d'Augsbourg du 9 sept. 1846.)

— l. 9 et 16 par le bas. **Ibidem.** Atef Bey, defterdar d'Anatolie, est nommé directeur des dépenses de l'armée, en remplacement de Hadji-Edhem-Effendi.

613 l. 13 par le bas. **Ibidem.** Internonciature autrichienne —: Philippe Comte de Cavriani, nommé d'après la gaz. d'Augsb., secrét. de lég. à St. Pétersbourg.

CALENDRIER

POUR L'AN

1847

Remarques relativement aux données astronomiques de cet Almanach.

Toutes les données relatives au temps que l'on n'a pas spécialement désigné être vrai temps du soleil, tel que dans les éclipses solaires, sont calculées en temps moyen.

La longitude, l'ascension et la déclinaison de la lune et des planètes sont calculées pour minuit ou 12 h. du soir, temps moyen, et celles du soleil pour le midi moyen par le 8° 23′ 44″ de longitude orientale de Paris ou par le 10° 44′ 6″ de longitude orientale de Greenwich.

CORRESPONDANCE DES ÈRES ANCIENNES AVEC L'ÈRE VULGAIRE.

ANNÉE 6560 de la Période Julienne;
2623 depuis la première Olympiade;
2600 de la fondation de Rome, selon Varron;
2596 depuis l'ère de Nabonassar;
1847 de l'ère *chrétienne;*
5607 des *Juifs* commence le 21 septembre 1846, et finit le 10 septembre 1847.
1263 des *Turcs* commence le 20 décembre 1846, et finit le 8 décembre 1847, selon l'usage de Constantinople.

COMPUT ECCLÉSIASTIQUE.

Pour l'an 1847.		*Pour l'an* 1848.
5	Nombre d'or	6
8	Cycle solaire	9
XIV	Epacte	XXV
5	Indiction Romaine	6
C	Lettre dominicale	B. A

FÊTES MOBILES.

1847.		1848.
31 janvier	Septuagésime	20 février
2 avril	Vendredi-Saint	21 avril
4 avril	Pâques	23 avril
13 mai	Ascension	1 juin
23 mai	Pentecôte	11 juin
28 novembre	Avent	3 décembre

QUATRE TEMPS.

1847.		1848.
24 février	Reminiscere	15 mars
26 mai	Trinité	14 juin
15 septembre	Sainte-Croix	20 septembre
15 décembre	Sainte-Luce	20 décembre

LES QUATRE SAISONS.

L'Équinoxe du PRINTEMS, ou l'entrée du Soleil au signe du Bélier, sera le 21 mars à 6 h. 8 min. du matin.

Le Solstice d'ÉTÉ, ou l'entrée du Soleil au signe du Cancer, sera le 22 juin à 2 h. 53 min. du matin.

L'Équinoxe d'AUTOMNE, ou l'entrée du Soleil au signe de la Balance, sera le 23 septembre à 4 h. 57 m. du soir.

Le Solstice d'HIVER, ou l'entrée du Soleil au signe du Capricorne, sera le 22 décembre à 10 h. 40 min. du matin.

LE SOLEIL AVEC LES ONZE PLANÈTES ET LA LUNE.

☉ Soleil	☽ Lune.	⚳ Junon
♅ Uranus		⚶ Vesta
♄ Saturne		♂ Mars
♃ Jupiter		♁ Terre
⚳ Cérès		♀ Vénus
⚴ Pallas		☿ Mercure

SIGNES DU ZODIAQUE.

Septentrionaux.		*Méridionaux.*	
♈ le Bélier	0	♎ la Balance	6
♉ le Taureau	1	♏ le Scorpion	7
♊ les Gémeaux	2	♐ le Sagittaire	8
♋ le Cancer	3	♑ le Capricorne	9
♌ le Lion	4	♒ le Verseau	10
♍ la Vierge	5	♓ les Poissons	11

PHASES DE LA LUNE.

🌑 Nouvelle Lune	🌕 Pleine Lune
🌓 Premier Quartier	🌗 Dernier Quartier

EXPLICATION DES SIGNES.

☌ Conjonction. □ Quadrat aspect.
☍ Opposition.
☊ Nœud ascendant.
☋ Nœud descendant.

ÉCLIPSES DE SOLEIL ET DE LUNE.

1847.

I. *Éclipse partielle de Lune*, visible à Gotha, le 31 mars.

	T. moy. de G.
Commencement de l'éclipse . .	à 9 h. 6 m. du soir
Milieu de l'éclipse ($3\frac{4}{15}$ pouces) .	10 9
Fin de l'éclipse	11 13

Visible dans toute l'Europe et dans toute l'Afrique, ainsi que dans la plus grande partie de l'Asie; aussi dans les parties occidentales de la Nouvelle-Hollande et dans les parties orientales de l'Amérique méridionale.

II. *Éclipse totale de Soleil*, invisible à Gotha, le 15 avril.

	Vrai t. de G.
Commencement de l'éclipse . .	à 4 h. 29 m. du mat.
Milieu de l'éclipse	6 59
Fin de l'éclipse	9 29

Cette éclipse n'est visible que dans les parties les plus méridionales de l'Afrique et de l'Asie et en Nouvelle-Hollande.

III. *Éclipse partielle de Lune*, invisible à Gotha, le 27 septembre.

	T. moy. de G.
Commencement de l'éclipse . .	à 2 h. 9 m. du soir
Milieu de l'éclipse ($5\frac{1}{10}$ pouces) .	3 16
Fin de l'éclipse	4 23

Visible du commencement jusqu'à la fin en Asie et Nouvelle-Hollande; la fin sera visible dans les parties occidentales de l'Europe et de l'Afrique.

IV. *Éclipse partielle de Soleil*, visible à Gotha, le 9 octobre.

	Vrai t. de G.
Commencement de l'éclipse . .	à 7 h. 1 m. du mat.
Milieu de l'éclipse ($10\frac{7}{10}$ pouces) .	8 23
Fin de l'éclipse	9 45

Cette éclipse sera visible dans toute l'Europe, dans la moitié septentrionale de l'Afrique et dans la plus grande partie de l'Asie. La ligne, sur laquelle cette éclipse apparaît *annulaire*, s'étend par la partie méridionale de Grand-Bretagne et d'Irlande, par la France (Paris), la Suisse (Berne et Bâle), l'Allemagne (Munich et Manheim), par Hongrie, par la Turquie européenne et par les côtes de l'Asie mineure.

APPARITION DES PLANÈTES.

Jours.	*Uranus.* Lever ou coucher.	Pass. au méridien.	*Saturne.* Lever ou coucher.	Pass. au méridien.
Janv. 1	C. 0 h. 20′ M.	5 h. 59′ S.	C. 8 h. 14′ S.	3 h. 20′ S.
16	6 19 S.	4 57	7 20	2 24
Févr. 1	10 19	3 56	6 24	1 28
16	9 23	3 2	L. 7 37 M.	0 35
Mars 1	8 35	2 10	6 46	11 53 M.
16	7 39	1 14	5 48	10 59
Avril 1	6 42	0 29	4 49	10 12
16	L. 4 52 M.	11 22 M.	3 56	9 8
Mai 1	3 51	10 26	3 0	8 18
16	2 56	9 26	2 3	7 22
Juin 1	1 55	8 30	1 2	6 23
16	0 53	7 32	0 0	5 25
Juill. 1	11 54 S.	6 34	11 4 S.	4 42
16	10 55	5 36	10 2	3 26
Août 1	9 54	4 33	8 58	2 20
16	8 53	3 33	7 57	1 17
Sept. 1	7 49	2 28	6 52	0 10
16	6 50	1 27	C. 4 18 M.	11 2 S.
Oct. 1	5 49	0 34	3 14	9 59
16	C. 5 56 M.	11 21 S.	2 10	8 58
Nov. 1	4 50	10 15	1 4	7 53
16	3 48	9 14	0 5	6 53
Déc. 1	2 47	8 14	11 5	5 56
16	1 42	7 14	10 10	4 59

1 janv. ♃ □ ☉ à 9 h. 53 m. M.
4 avril ♅ ☌ ☉ à 3 h. 59 m. S.
10 juill. ♃ □ ☉ à 7 h. 11 m. S.
10 oct. ♃ ☌ ☉ à 5 h. 42 m. M.

22 févr. ♄ ☌ ☉ à 1 h. 55 m. S.
3 juin ♄ □ ☉ à 9 h. 13 m. S.
2 sept. ♄ ☍ ☉ à 4 h. 37 m. S.
29 nov. ♄ □ ☉ à 8 h. 14 m. M.

APPARITION DES PLANÈTES.

Jours	*Jupiter.* Lever ou coucher.	Pass. au méridien.	*Mars.* Lever ou coucher.	Pass. au méridien.
Janv. 1	C. 5 h. 44′ M.	9 h. 46′ S.	L. 5 h. 3′ M.	9 h. 19′ M.
16	4 39	8 33	5 0	9 6
Févr. 1	3 34	7 33	4 54	8 49
16	2 34	6 36	4 42	8 35
Mars 1	2 2	5 49	4 29	8 25
16	0 59	4 58	4 5	8 12
Avril 1	0 12	4 4	3 36	7 56
16	11 22 S.	3 16	3 8	7 42
Mai 1	10 38	2 29	2 32	7 26
16	9 55	1 44	3 57	7 8
Juin 1	9 9	0 57	3 15	6 53
16	8 25	0 13	0 37	6 27
Juill. 1	L. 3 18 M.	11 31 M.	11 52 S.	6 3
16	2 34	10 47	11 12	5 40
Août 1	1 47	9 59	10 26	5 12
16	1 2	9 13	9 42	4 41
Sept. 1	0 15	8 22	8 51	4 2
16	11 24 S.	7 33	7 57	3 12
Oct. 1	10 34	6 43	6 53	2 18
16	9 43	5 50	5 49	1 7
Nov. 1	8 43	4 50	C. 6 52 M.	11 37 S.
16	7 43	3 51	5 37	10 20
Déc. 1	6 39	2 48	4 24	9 13
16	5 32	1 44	3 30	8 18

26 févr. ♃ □ ☉ à 11 h. 6 m. S.
20 juin ♃ ☌ ☉ à 6 h. 58 m. S.
13 oct. ♃ □ ☉ à 0 h. 27 m. S.
18 oct. ♃ ☿ à 11 h. 49 m. S.

18 janv. ♂ ♉ à 8 h. 26 m. M.
22 mai ♂ ☌ ♄ à 0 h. 55 m. M.
29 juin sa pl. gr. lat. mér.
2 juill. ♂ □ ☉ à 11 h. 51 m. M.
13 juill. ♂ ☌ ♃ à 7 h. 23 m. S.
19 juill. Périhélie de ♂.
31 oct. ♂ ☍ ☉ à 9 h. 51 m. M.
18 nov. ♂ ☿ à 9 h. 42 m. M.

APPARITION DES PLANETES.

Jours	*Vénus.* Lever ou coucher.	Pass. au méridien.	*Mercure.* Lever ou coucher.	Pass. au méridien.
Janv. 1	C. 4h. 16′ S.	0h. 17′ S.	L. 6h. 13′ M.	10h. 26′ M.
16	4 56	0 43	6 52	10 47
Févr. 1	5 47	1 1	7 23	11 26
16	6 35	1 13	C. 5. 0 S.	0 17 S.
Mars 1	7 16	1 21	6 39	0 55
16	8 3	1 30	7 53	1 11
Avril 1	8 54	1 40	L. 5 24 M.	11 43 M.
16	9 41	1 53	4 35	10 42
Mai 1	10 26	2 10	4 4	10 20
16	10 57	2 26	3 40	10 37
Juin 1	11 7	2 48	3 38	11 34
16	10 58	3 1	C. 9 26 S.	0 59 S.
Juill. 1	10 31	3 8	9 43	1 48
16	9 56	3 7	9 3	1 49
Août 1	9 10	2 58	7 42	0 45
16	8 20	2 42	L. 5 57 M.	11 15 M.
Sept. 1	7 16	2 8	3 35	10 55
16	6 6	1 13	5 15	11 43
Oct. 1	4 53	11 55 M.	C. 5 56 S.	0 22 S.
16	L. 5 1 M.	10 30	5 32	0 50
Nov. 1	3 42	9 29	5 11	1 13
16	3 15	9 1	4 51	1 1
Déc. 1	3 17	8 48	L. 6 40 M.	11 11 M.
16	3 36	8 45	6 0	10 26

13 janv. Aphélie de ☿.
5 févr. sa pl. gr. lat. mér.
8 févr. ☿ ☌ ♄ à 1 h. 39 m. M.
13 mars ☿ ☌ ♇ à 6 h. 18 m. M.
2 avril ☿ ☍ 8 h. 21 m. S.
6 mai Périhélie de ☿.
6 mai ☿ ☌ ♃ à 11 h. 46 m. M.
26 mai sa pl. gr. lat. sept.
23 juill. ☿ ☋ à 9 h. 45 m. M.
25 juill. sa pl. gr. élong. or.
15 août son pl. gr. éclat.

1 janv. sa pl. gr. élong. occ.
14 janv. ☿ ☋ à 2 h. 35 m. M.
24 janv. Aphélie de ☿.
13 févr. sa pl. gr. lat. mér.
16 févr. ☌ sup. de ☿ ☉.
19 févr. ☿ ☌ ♄ à 2 h. 53 m. S.
4 mars ☿ ☊ à 4 h. 18 m. S.
9 mars Périhélie de ☿.
14 mars sa pl. gr. élong. or.
19 mars ☿ ☉ ♓ à 0 h. 44 m. M.
19 mars sa pl. gr. lat. sept.

APPARITION DES PLANÈTES.

Vénus.	*Mercure.*
26 août Aphélie de ☿.	23 mars ☿ ☌ ♆ à 2 h. 35 m S.
18 sept. la pl. gr. lat. mér.	31 mars ☌ inf. de ☿ ☉.
3 oct. ☌ inf. de ☿ ☉.	12 avril ☿ ☋ à 1 h. 51 m. M.
13 nov. ☿ ☊ à 1 h. 8 m. S.	22 avril Aphélie de ☿.
25 nov. son pl. gr. éclat.	28 avril sa pl. gr. élong. occ.
14 déc. sa pl. gr. élong. occ.	2 mai ☿ ☌ ♉ à 9 h. 23 m. M.
16 déc. Périhélie de ☿.	12 mai sa pl. gr. lat. mér.
	5 juin ☌ sup. de ☿ ☉.
	5 juin Périhélie de ☿.
	10 juin ☿ ☌ ♃ à 10 h. 6 m. S.
	15 juin sa pl. gr. lat sept.
	9 juill. ☿ ☋ à 1 h. 7 m. M.
	11 juill. sa pl. gr. élong. or.
	19 juill. Aphélie de ☿.
	8 août ☌ inf. de ☿ ☉.
	8 août sa pl. gr. lat. mér.
	25 août sa pl. gr. élong. occ.
	27 août ☿ ☊ à 2 h. 51 m. S.
	1 sept. Périhélie de ☿.
	11 sept. sa pl. gr. lat. sept.
	20 sept. ☌ sup. de ☿ ☉.
	27 sept. ☿ ☌ ☿ à 11 h. 53 m. M.
	5 oct. ☿ ☋ à 0 h. 23 m. M.
	15 oct. Aphélie de ☿.
	4 nov. sa pl. gr. lat. mér.
	5 nov. sa pl. gr. élong. or.
	23 nov. ☿ ☊ à 2 h. 6 m. S.
	26 nov. ☌ inf. de ☿ ☉.
	28 nov. Périhélie de ☿.
	8 déc. sa pl. gr. lat. sept.
	14 déc. sa pl. gr. élong. occ.
	31 déc. ☿ ☋ à 11 h. 35 m. S.

JANVIER a 31 jours et la Lune 30.

	Cal. Réformé.	*Grégorien.*	*Russe.*	
V	1 *Nouv. an*	*Circoncis.*	20 Ignace	*Décembre 1846.*
S	2 Abel, Seth	Basile, év.	21 Julienne	
D	3 *D. ap. nouv. an*	Geneviève	22 *D.* Anastase	
L	4 Loth	Rigobert, év.	23 10 Mart.	
M	5 Siméon	Siméon	24 Eugénie	
M	6 *L'Epiphanie*	*Les 3 Rois*	25 *Noël*	
J	7 Isidore	Théau	26 *St. Vierge*	
V	8 Erhard	Lucien	27 Etienne	
S	9 Martial	Pierre, év.	28 20000 Mart.	
D	10 1 *D. ap. l'Ep.*	Paul, erm.	29 *D.* 14000 Innoc.	
L	11 Hygin	Hygin, p.	30 Anysie	
M	12 Renaud	Arcade, m.	31 Mélanie	
M	13 Hilaire	Bapt. d. J.-C.	1 Circoncis.	*Janvier 1847.*
J	14 Félix	Hilaire, év.	2 Sylvestre	
V	15 Maure	Maure, ab.	3 Malachie	
S	16 Marcellin	Guillaume	4 70 Apôtres	
D	17 2 *D. ap. l'Ep.*	Antoine, ab.	5 *D.* Théopempte	
L	18 Prisce	C. d. S. Pierre	6 *Epiphanie*	
M	19 Marius	Sulpice, év.	7 Jean B.	
M	20 Fab. Séb.	Sébastien	8 George Ch.	
J	21 Agnès	Agnès, v.	9 Polyeucte	
V	22 Vincent	Vincent	10 Grégoire N.	
S	23 Emérence	Ildefonse, é.	11 *Théodose*	*Février*
D	24 3 *D. ap. l'Ep.*	Babylas, év.	12 *D.* Tatienne	
L	25 *C. de S. Paul*	Conv. S. Paul	13 Ermyle	
M	26 Polycarpe	Paule, v.	14 P. de m. Sir.	
M	27 Chrysost.	Julien, év.	15 Paul Théb.	
J	28 Charles M.	Charles M.	16 Pierre-ès-L.	
V	29 Valère	Franç. de S.	17 *Antoine*	
S	30 Adelgonde	Bathilde	18 Ath. Cyr.	
D	31 *Septuagés.*	*Septuagés.*	19 *D.* Macaire	

	Com. du j.	*Long. du j.*	☉ *sur l'hor.*	Soleil au ♒
1	7 h. 14 m.	9 h. 39 m.	7 h. 57 m.	le 20 à 3 h. 27
11	7 11	9 54	8 14	min. du soir.
21	7 5	10 13	8 37	
31	6 55	10 38	9 6	

FRANÇOIS V.
Duc de Modène.

J. de l'an	J. du m.	Janvier. Les jours croissent le matin de 19 min. et le soir de 40 min. *Cal. des Juifs.* Tebeth 5807.	☽ J.	*Phases de la Lune.*	*T. moyen au m. vr.*
1	1	13	15		3′42″
2	2	14 Sabat	16	P. L. le 1 à 8 h. 25 min.	4 10
3	3	15	17	du soir.	4 38
4	4	16	18		5 6
5	5	17	19		5 33
6	6	18	20	Le 6 apog. ☽.	6 0
7	7	19	21		6 25
8	8	20	22		6 52
9	9	21 Sabat	23		7 17
10	10	22	24	D. Q. le 9 à 7 h. 23 min.	7 42
11	11	23	25	du soir.	8 6
12	12	24	26		8 29
13	13	25	27	☽☊ le 10 av. m.	8 52
14	14	26	28		9 15
15	15	27	29	Le 18 périg. ☽.	9 37
16	16	28 Sabat	30		9 58
17	17	29	1		10 18
18	18	1 Schebat	2	N. L. le 17 à 1 h. 27 min.	10 38
19	19	2	3	du matin.	10 57
20	20	3	4		11 15
21	21	4	5		11 32
22	22	5	6		11 49
23	23	6 Sabat	7	P. Q. le 23 à 5 h. 0 min.	12 5
24	24	7	8	du soir.	12 20
25	25	8	9		12 34
26	26	9	10	☽♉ le 22 ap. m.	12 48
27	27	10	11		13 0
28	28	11	12		13 12
29	29	12	13		13 23
30	30	13 Sabat	14	P. L. le 31 à 9 h. 11 min.	13 33
31	31	14	15	du matin.	13 42

Après 12 heures.

Position des Planètes au 1 Janvier.

	Ascens. droite.		Déclinaison.			Ascens. droite.		Déclinaison.	
☉	9°	49′ dir.	3°	30′	N.	♂	239°	43′ dir.	20° 19′ S.
♄	330	8 dir.	13	46	S.	☿	284	23 dir.	23 35 S.
♃	66	30 rétr.	21	1	N.	♀	268	6 dir.	20 52 S.

FÉVRIER a 28 jours et la Lune 29.

	Cal. Réformé.	*Grégorien.*	*Russe.*	
L	1 Brigite	Ignace	20 Eythème	*Janvier.*
M	2 *Chandeleur*	*Purificat.*	21 Maxime	
M	3 Blaise	Blaise	22 Timothée	
J	4 Véronique	Philéas, év.	23 Clément	
V	5 Agathe	Agathe, v.	24 Xénie	
S	6 Dorothée	Vaast, év.	25 *Grégoire Th.*	
D	7 *Sexagés.*	Romuald	26 *D.* Xénophon	*Mathieu.*
L	8 Salomon	Guade	27 J. Chrysost.	
M	9 Apolline	Apolline	28 Ephr. Syr.	
M	10 Scholastique	Scholastique	29 Ignace	
J	11 Euphrosine	Severin	30 *S. Pères*	
V	12 Eulalie	Melece	31 Cyr, Jean	
S	13 Castor	Letzin	1 Triphon	
D	14 *Esto mihi*	Valentin	2 *D. Purification*	*Février.*
L	15 Faustin	Faustin	3 Sim. *Anne*	
M	16 *Mardi gras*	Furcy	4 Isidore	
M	17 Julienne	*Les Cendres*	5 Agathe	
J	18 Jul. et Don	Simon, év.	6 Bucole	
V	19 Gabin	Gabin	7 Parthène	
S	20 Leufroi	Leufroi	8 Théodore	
D	21 *Invocarit*	Pepin	9 *D.* Nicéphore	*Le grand Carême.*
L	22 C. de S. Pierre	Isabelle	10 Caralampe	
M	23 Sévère	Mérault	11 Blaise	
M	24 *Quatre-temps*	Damien	12 Mél. *Alex.*	
J	25 Walbourge	Mathias	13 Martin	
V	26 Nestor	Porphyre	14 Auxence	
S	27 Léandre	Herminie	15 Onésime	
D	28 *Reminisc.*	Romain	16 *D.* Pamphile	

	Com. du j.	*Long. du j.*	☉ *sur l'hor.*	Soleil aux ♓
1	6 h. 54 m.	10 h. 40 m.	9 h. 8 m.	le 19 à 6 h. 10
10	6 41	11 8	9 40	min. du matin.
20	6 25	11 42	10 16	
28	6 8	12 10	10 46	

J. de l'an | J. du m. | FÉVRIER. Les jours croissent le matin de 46 min. et le soir de 44 min.

		Cal. des Juifs. SCHEBAT 5607.	J. ☽	*Phases de la Lune.*	*T. moyen au m. vr.*
32	1	15 J. d'alégr.	16		13 51″
33	2	16	17		13 59
34	3	17	18	Le 3 apog. ☽.	14 5
35	4	18	19		14 11
36	5	19	20	☽ ☌ ♑ le 6 av. m.	14 17
37	6	20 Sabat	21		14 21
38	7	21	22	D. Q. le 8 à	14 25
39	8	22	23	2 h. 21 min.	14 28
40	9	23	24	du soir.	14 30
41	10	24	25		14 31
42	11	25	26		14 32
43	12	26	27		14 31
44	13	27 Sabat	28		14 30
45	14	28	29		14 29
46	15	29	1	N. L. le 15 à	14 26
47	16	30	2	0 h. 8 min.	14 23
48	17	1 ADAR	3	du soir.	14 19
49	18	2	4		14 14
50	19	3	5	Le 16 périg. ☽.	14 9
51	20	4 Sabat	6		14 3
52	21	5	7	☽ ☍ ♑ le 19 av. m.	13 56
53	22	6	8		13 49
54	23	7	9	P. Q. le 22 à	13 41
55	24	8	10	4 h. 42 min.	13 32
56	25	9	11	du matin.	13 23
57	26	10	12		13 13
58	27	11 Sabat	13		13 2
59	28	12	14		12 52

Après 12 heures.

Position des Planètes au 1 Février.

	Ascens. droite.		Déclinaison.			Ascens. droite.		Déclinaison.	
☿	10°	31′ dir.	3°	49′	N.	♂ 265°	26′ d.	23°	29′ S.
♄	333	27 dir.	12	33	S.	♃ 327	11	15	7 S.
♀	64	51 retr.	20	54	N.	♅ 324	19	21	37 S.

MARS a 31 jours et la Lune 29.

	Cal. Réformé.	*Grégorien.*	*Russe.*	
L	1 Aubin	Aubin, év.	17 Théodore	*Prov. Le grand Carême. Mars. Le grand Carême.*
M	2 Simplice	Simplice	18 Léon P.	
M	3 Cunégonde	Cunégonde	19 Archippe	
J	4 Adrien	Casimir	20 Léon de Cat.	
V	5 Frédéric	Drausin	21 Timothée	
S	6 Fridolin	Colette	22 Mart. d'Eug.	
D	7 *Oculi*	Thom. d'A.	23 *D.* Polycarpe	
L	8 Philémon	Jean de Di.	24 Tête de St. J.	
M	9 40 Mart.	Françoise	25 Tarase	
M	10 Alexandre	Doctrove	26 Porphyre	
J	11 Rosine	Eulege	27 Procope	
V	12 Grégoire	Paul, év.	28 Basile	
S	13 Ernest	Euphrasie	1 Eudocie	
D	14 *Lætare*	Lubin, év.	2 *D.* Théodote	
L	15 Christophe	Zacharie	3 Eutrope	
M	16 Cyriaque	Cyriaque	4 Gérasime	
M	17 Gertrude	Gertrude	5 Conon	
J	18 Anselme	Alexandre	6 42 Mart.	
V	19 Joseph	Joseph	7 Basile	
S	20 Hubert	Joachim	8 Théophylacte	
D	21 *Judica*	Benoît	9 *D.* 40 Mart.	*Semaine sainte.*
L	22 Casimir	Grégoire	10 Codrat	
M	23 Evérard	Victorien	11 Sophron	
M	24 Gabriël	Simon, m.	12 Théophane	
J	25 *Annonciation*	*Annonciat.*	13 Nicéphore	
V	26 Castole	Ludger, év.	14 Benoît	
S	27 Rupert	Rupert	15 Agap. 8 M.	
D	28 *Les Rameaux*	Gontran	16 *D.* Sabine	
L	29 Eustache	Eustase	17 *Alexis*	
M	30 Guidon	Rieul	18 Cyrille de J.	
M	31 Amos	Balbine	19 Chrys. Dar.	

	Com. du j.	*Long. du j.*	☉ *sur l'hor.*	Soleil au ♈
1	6 h. 6 m.	12 h. 14 m.	10 h. 50 m.	le 21 à 6 h. 8
11	5 44	12 53	11 29	min. du matin.
21	5 21	13 34	12 8	*Printems.*
31	4 58	14 14	12 46	

MELANIE
Princesse de Metternich

J. de l'An.	J. du M.	MARS. Les jours croissent le matin de 1 h. 8 min. et le soir de 52 min. Cal. des Juifs. ADAR 5607	J. ☽	Phases de la Lune.	T. moyen au m. vr.
60	1	13 *J. d'Esther*	15		12'40"
61	2	14 *Purim*	16	P. L. le 2 à	12 28
62	3	15 *Sus. Purim*	17	3 h. 51 min.	12 15
63	4	16	18	du matin.	12 2
64	5	17	19		11 49
65	6	18 Sabat	20	Le 2 apog. ☽.	11 35
66	7	19	21		11 20
67	8	20	22	☽ ☐ le 5 av. m.	11 6
68	9	21	23		10 51
69	10	22	24	D. Q. le 10 à	10 35
70	11	23	25	5 h. 21 min.	10 19
71	12	24	26	du matin.	10 3
72	13	25 Sabat	27		9 47
73	14	26	28		9 30
74	15	27	29	N. L. le 16 à	9 13
75	16	28	1	9 h. 53 min.	8 56
76	17	29	2	du soir.	8 39
77	18	1 NISAN	3		8 21
78	19	2	4	Le 16 périg. ☽.	8 4
79	20	3 Sabat	5		7 46
80	21	4	6	☽ ☌ ♂ le 18 av. m.	7 28
81	22	5	7		7 10
82	23	6	8	P. Q. le 23 à	6 51
83	24	7	9	6 h. 23 min.	6 33
84	25	8	10	du soir.	6 14
85	26	9	11		5 56
86	27	10 Sabat	12	Le 29 apog. ☽.	5 37
87	28	11	13		5 19
88	29	12	14	P. L. le 31 à	5 0
89	30	13	15	9 h. 59 min.	4 42
90	31	14	16	du soir.	4 23

Après 12 heures.

Position des Planètes au 1 Mars.

	Ascens. droite	Déclinaison			Ascens. droite	Déclinaison	
☿	11° 38' dir.	4° 18'	N.	♂	285° 1' dir.	23 19'	S.
♄	336 41 dir.	11 21	S.	♀	358 55 dir.	1 47	S.
♃	66 20 dir.	21 13	N.	☿	352 26 dir.	3 55	S.

AVRIL a 30 jours et la Lune 30.

		Cal. Réforme.	*Grégorien.*	*Russe.*	
J	1	*Jeudi-Saint*	Hugues, év.	20 Mart. de Sab.	Mars.
V	2	*Vendr.-Saint*	Franç. de P.	21 Jacques Ev.	
S	3	Darius	Richard	22 Basile	
D	4	*Pâques*	*Pâques*	23 *D. Pâques*	
L	5	*Lundi de Pâq.*	Vincent	24 Zachar	
M	6	Irène	Guillaume	25 *Annonciat.*	
M	7	Hépésippe	Hégésippe	26 *Arch. Gabr.*	
J	8	Prochore	Edesse	27 Matrone	
V	9	Apollonie	Marie, égypt.	28 Hilarion	
S	10	Ezéchiel	Macaire	29 Marc. Ev.	
D	11	*Quasimod.*	Léon p.	30 *D.* Jean	
L	12	Eustorge	Jules, p.	31 Hypace	
M	13	Marcellin	Marcellin	1 Marie Eg.	Avril.
M	14	Tiburce	Tiburce	2 Tite	
J	15	Olympie	Paterne	3 Nicétas	
V	16	Casimir	Fructueux	4 Joseph	
S	17	Rodolphe	Anicet, p.	5 Théodule	
D	18	*Miser. Dom.*	Parfait, p.	6 *D.* Eutyche	
L	19	Hermogène	Elphège	7 George de Mel.	
M	20	Sulpice	Hildegond	8 Hérodion	
M	21	Adolaire	Anselme	9 Eupsiche	
J	22	Soter	Opportune	10 Térence	
V	23	George	Georges, m.	11 Antippe	
S	24	Albert	Benve	12 Basile de P.	
D	25	*Jubilate*	Marc, ev.	13 *D.* Artémon	
L	26	Clete	Clet, p.	14 Martin P.	
M	27	Anastase	Polycarpe	15 Aristarque	
M	28	Vital	Vital, m.	16 *Conséer. de l'eau*	
J	29	Pét. Mart.	Robert, ab.	17 Siméon	
V	30	Eutrope	Eutrope	18 Jean	

	Com. du j.	*Long. du j.*	*Lever sur l'hor.*	Soleil au ♈
1	4 h. 55 m.	14 h. 19 m.	12 h. 51 m.	le 20 à 6 h. 17
10	4 34	14 56	13 26	min du soir.
20	4 12	15 35	14 3	
30	3 51	16 14	14 38	

AVRIL. Les jours croissent le matin de 1 h. 4 min. et le soir de 51 min.

J. de l'An	J. du M.	*Cal. des Juifs* Nisan 5807.	J. ☽	*Phases de la Lune.*	*T. moyen au m. vr.*	
91	1	15 *Pâque*	17	☽☌☉ le 1 ap. m.	4′ 5″	Après 12 heures.
92	2	16 2me *fête*	18		3 46	
93	3	17 Sabat	19		3 28	
94	4	18	20		3 10	
95	5	19	21		2 52	
96	6	20	22	(☾) D. Q. le 8 à	2 35	
97	7	21 *Sept. fête*	23	4 h. 9 min.	2 17	
98	8	22 *Fin des fêtes*	24	du soir.	2 0	
99	9	23	25		1 43	
100	10	24 Sabat	26		1 26	
101	11	25	27	Le 13 périg. ☽.	1 10	
102	12	26	28		0 54	
103	13	27	29	(●) N. L. le 15 à	0 38	
104	14	28	30	7 h. 4 min.	0 23	
105	15	29 Ijar. Sabat	1	du matin.	0 7	
106	16	30	2		0 7	Avant 12 heures.
107	17	1	3	☽☍☉ le 14 ap. m.	0 21	
108	18	2	4		0 36	
109	19	3	5		0 50	
110	20	4	6	(☽) P. Q. le 22 à	1 3	
111	21	5	7	9 h. 51 min.	1 16	
112	22	6	8	du matin.	1 28	
113	23	7	9		1 40	
114	24	8 Sabat	10	Le 26 apog. ☽.	1 52	
115	25	9	11		2 3	
116	26	10	12	☽☌☉ le 28 ap. m.	2 14	
117	27	11	13		2 24	
118	28	12	14	(○) P. L. le 30 à	2 34	
119	29	13	15	2 h. 9 min.	2 43	
120	30	14	16	du soir.	2 52	

Position des Planètes au 1 Avril.

	Ascens. droite.	Déclinaison			Ascens. droite.	Déclinaison.	
☿	13° 12′ dir.	4° 50′	N.	♂	308° 31′ dir.	19° 15′	S.
♄	340 6 dir.	10 0	S.	♀	34 13 dir.	13 38	N.
♃	70 38 dir.	21 54	N.	☉	8 5 retr	6 25	N.

MAI a 31 jours et la Lune 29.

	Cal. Réformé.	*Grégorien.*	*Russe.*	
S	1 *Phil. Jacq.*	Phil. Jacq.	19 Jean l'Erm.	Avril.
D	2 *Cantate*	Athanase	20 *D.*Théod. de Tr.	
L	3 Inv. S. Croix	Inv. S. Cr.	21 *Janvier*	
M	4 Florien	Monique	22 Théod. de Syc.	
M	5 Godart	Cv. S. Aug.	23 *George*	
J	6 Jean P. L.	Jean P. L.	24 Sabbas	
V	7 Geoffroi	Stanislas	25 *Marc, Evang.*	
S	8 Stanislas	Désiré, év.	26 Basile	
D	9 *Rogate*	Grégoire	27 *D. Siméon*	
L	10 Victor	Gordien	28 Jason	
M	11 Mamert	Mamert	29 9 Mart.	
M	12 Pancrace	Epiphane	30 *Jacques Ap.*	
J	13 *Ascension*	*Ascension*	1 *L'Ascens.*	Mai.
V	14 Chrétienne	Boniface	2 Ath. d'Alex.	
S	15 Sophie	Isidore	3 Tim. de M.	
D	16 *Exaudi*	Honoré	4 *D.* Pélagie	
L	17 Jodoque	Pascal	5 Irène	
M	18 Liboire	Eric, Roi	6 Job	
M	19 Potentienne	Yves	7 App. de la ✝	
J	20 Athanase	Bernardin	8 *Jean Th.*	
V	21 Prudence	Hospice	9 *Isaïe*	
S	22 Hélène	Julie	10 *Simon*	
D	23 *Pentecôte*	*Pentecôte*	11 *D. Pentecôte*	
L	24 *Lundi de P.*	Donatien	12 Epiphane	
M	25 Urbain	Urbain	13 Glycère	
M	26 *Quatre-temps*	Quadrat	14 Isidore	
J	27 Lucien	Hildebert	15 Pacôme	
V	28 Guillaume	Germain	16 Théodore	
S	29 Cuno	Maximin	17 Andronic	
D	30 *La Trinité*	*La Trinité*	18 *D. Toussaint*	
L	31 Pétronille	Pétronille	19 Patrice	

	Com. du j.	*Lever du j.*	*⊙ sur l'hor.*	
1	3 h. 49 m.	16 h. 17 m.	14 h. 41 m.	Soleil aux
11	3 28	16 58	15 14	le 21 à 6 h. 23
21	3 10	17 33	15 43	min. du soir.
31	2 55	18 3	16 7	

WALDEMAR
Prince de Prusse.

J. de l'An.	J. Julien.	MAI. Les jours croissent le matin de 53 min. et le soir de 53 min.			
		Cal. des Juifs. IYAR 5607.	J. ☽	*Phases de la Lune.*	*T. moyen au m. vr.*
121	1	15 Sabat	17		3′ 0″
122	2	16	18		3 8
123	3	17	19		3 15
124	4	18 *Fête de l'éc.*	20		3 21
125	5	19	21		3 27
126	6	20	22	☌ D. Q. le 7 à	3 33
127	7	21	23	11 h. 32 min.	3 38
128	8	22 Sabat	24	du soir.	3 42
129	9	23	25		3 45
130	10	24	26	☽ ♉ le 12 av. m.	3 48
131	11	25	27		3 51
132	12	26	28	Le 12 périg. ☽.	3 53
133	13	27	29		3 54
134	14	28	1	☍ N. L. le 14 à	3 55
135	15	29 Sabat	2	¼ h. 6 min.	3 55
136	16	1 SIVAN	3	du soir.	3 54
137	17	2	4		3 53
138	18	3	5		3 52
139	19	4	6		3 50
140	20	5	7		3 47
141	21	6 *Pentecôte*	8	☌ P. Q. le 22 à	3 44
142	22	7 *Sec. fête.* Sab.	9	2 h. 41 min.	3 40
143	23	8	10	du matin.	3 36
144	24	9	11		3 31
145	25	10	12	Le 23 apog. ☽.	3 26
146	26	11	13		3 20
147	27	12	14	☽ ☌ le 29 av. m.	3 14
148	28	13	15		3 7
149	29	14 Sabat	16	☍ P. L. le 30 à	3 3
150	30	15	17	3 h. 28 min.	2 53
151	31	16	18	du matin.	2 45

Avant 12 heures.

Position des Planètes au 1 Mai.

	Ascens. droite	Déclinaison			Ascens. droite	Déclinaison	
☿	14° 45′ dir.	5° 57′	N.	♐	330° 21′ dir.	13° 51	S.
♄	342 33 dir.	9 4	S.	♀	72 27 dir.	23 40	N.
♃	76 59 dir.	22 36	N.	☉	13 51 dir.	2 50	N.

JUIN a 30 jours et la Lune 30.

		Cal. Réformé.	*Grégorien.*	*Russe.*	
M	1	Nicodème	Pamphile	20 Thalale	Jeûne de St. Pierre.
M	2	Ephraïm	Pothin ,	21 *Const. Hél.*	
J	3	Erasme	*Fête-Dieu*	22 Basilique	
V	4	Carpate	Optat, év.	23 Michel	
S	5	Bonifface	Boniface	24 Siméon	
D	6	1 *D. ap. la Tr.*	Norbert, év.	25 *D. Tête de St. J.*	
L	7	Robert	Paul, archev.	26 Carpe	
M	8	Médard	Médard, év.	27 Théraponte	
M	9	Félicien	Vincent	28 Nicétas	
J	10	Onuphre	Landry	29 Théodose	
V	11	Barnabé	Barnabé, ap.	30 Isaac	
S	12	Basilide	Basilide	31 Hermias	
D	13	2 *D ap. la Tr.*	Ant. de Pad.	1 *D.* Justin	Jeûne de St. Pierre.
L	14	Elisée	Basile	2 Nicéphore	
M	15	Vite	Modeste	3 Lucilien	
M	16	Justine	Fargeau	4 Métrophane	
J	17	Volkmar	Avit	5 Dorothée	
V	18	Gervais	Marine, v.	6 Bessarion	
S	19	Silvère	Gerv. Pr.	7 Théodote	
D	20	3 *D. ap. la Tr.*	Silvère	8 *D.* Théodore	
L	21	Aubin	Leufroi	9 Cyr. d'Al.	
M	22	Achace	Paulin, év.	10 Timothée	
M	23	Basile	Lanfran	11 *Barthélemi*	
J	24	*Jean Bapt.*	Nat. S. J.-B.	12 Onuphre	
V	25	Eloy	Prosper	13 Aquiline	
S	26	Jérémie	Babolein	14 Elisée	
D	27	4 *D. ap. la Tr.*	Samson	15 *D.* Amos	
L	28	Léon	Irenée	16 Tychon	
M	29	*Pierre. Paul*	Pierre, Paul	17 Emanuel	
M	30	Com. de S. Paul	Com. S. Paul	18 Léonce	

	Com. du j.	*Long. du j.*	☉ *sur l'hor.*	Soleil au ♋
1	2 h. 55 m.	18 h. 5 m.	16 h. 9 m.	le 22 à 2 h. 53
10	2 47	18 24	16 24	min. du matin.
20	2 44	18 34	16 30	ÉTÉ.
30	2 48	18 29	16 27	

JUIN. Les jours croissent jusqu'au 20 de 11 min. le matin et de 18 min. le soir.

Jour Mus.	*Jour Mois*	*Col. des Juifs.* SIVAN 5607	*J.* ☽	*Phases de la Lune.*	*T. moyen au m. vr.*	
152	1	17	19		2′35″	Avant 12 heures.
153	2	18	20		2 27	
154	3	19	21		2 18	
155	4	20	22	☽ ♉ le 8 av. m.	2 8	
156	5	21 Sabat	23		1 58	
157	6	22	24	☾ D. Q. le 6 à	1 48	
158	7	23	25	4 h. 49 min.	1 37	
159	8	24	26	du matin.	1 26	
160	9	25	27		1 15	
161	10	26	28	Le 8 périg. ☽.	1 3	
162	11	27	29		0 51	
163	12	28 Sabat	30		0 39	
164	13	29	1	● N. L. le 13 à	0 27	
165	14	30	2	1 h. 35 min.	0 14	
166	15	1 TAMUZ	3	du soir.	0 1	
167	16	2	4		0 11	
168	17	3	5		0 24	
169	18	4	6	☽ ♌ le 22 av. m.	0 37	Après 12 heures.
170	19	5 Sabat	7		0 50	
171	20	6	8	☽ P. Q. le 20 à	1 3	
172	21	7	9	8 h. 15 min.	1 16	
173	22	8	10	du soir.	1 29	
174	23	9	11		1 42	
175	24	10	12	Le 20 apog. ☽.	1 55	
176	25	11	13		2 8	
177	26	12 Sabat	14		2 20	
178	27	13	15	☾ P. L. le 28 à	2 33	
179	28	14	16	2 h. 5 min.	2 45	
180	29	15	17	du soir.	2 57	
181	30	16	18		3 9	

Position des Planètes au 1 Juin.

	Ascens. droite	Déclinaison		Ascens. droite	Déclinaison
☿	16° 6′ dir.	6° 10′ N.	♂	351° 19′ dir.	6° 10′ S.
♄	344 33 dir.	8 29 S.	♀	111 13 dir.	24 13 N.
♃	85 58 dir.	23 7 N.	☿	64 1 dir.	21 28 N.

JUILLET a 31 jours et la Lune 29.

	Cal. Réformé.	*Grégorien.*	*Russe.*	
J	1 Thibaud	Martial, év.	19 *Judas Ap.*	*Jeûne. Jeûne de St. Pierre. Juillet.*
V	2 *Visit. de la V.*	Vis. de la V.	20 Méthode	
S	3 Ulric	Anatole, év.	21 Julien	
D	4 5 *D. ap. la Tr.*	Tr. de S. M.	22 *D.* Eusèbe	
L	5 Charlotte	Zoë, mart.	23 Agrippine	
M	6 Isaïe	Tranquillin	24 *Naiss. de St. J.*	
M	7 Vilibaud	Aubierge	25 Fébronie	
J	8 Kilien	Elisabeth	26 David	
V	9 Cyrille	Cyrille	27 Samson	
S	10 7 frères	Félicité	28 *Cyr, Jean*	
D	11 6 *D. ap. la Tr.*	Tr. S. Bénoît	29 *D. Pierre Paul*	
L	12 Henri	Gualbert	30 12 *Apôt*	
M	13 Marguerite	Turiaf, év.	1 Côme Dam.	
M	14 Bonavent.	Bonavent	2 *Vêt. de la V.*	
J	15 Div. des Apôt.	Henri, Emp.	3 Hyacinthe	
V	16 Ruth	Eustache, év.	4 André	
S	17 Alexis	Sperat	5 *Athanase*	
D	18 7 *D. ap. la Tr.*	Thom. d'Aq.	6 *D.* Sisoès	
L	19 Rufine	Vinc. d. Pad.	7 Thom. d'Aq.	
M	20 Elie	Marguerite	8 Procope	
M	21 Praxède	Victor, m.	9 Panerace	
J	22 Marie-Mad.	Marie-Mad.	10 45 M. *Vêt. de J.*	
V	23 Apollinaire	Apollinaire	11 Euphémie	
S	24 Christine	Christine	12 Procle	
D	25 8 *D. ap. la Tr.*	Jacq. le M.	13 *D.* Arch. Gabr.	
L	26 Anne	Tr. de S. Marce	14 Aquilée	
M	27 Marthe	Pantaléon	15 Quirique	
M	28 Pantaléon	Anne	16 Athénogène	
J	29 Béatrix	Marthe	17 Marine	
V	30 Gauthier	Ours, év.	18 Hyacinthe	
S	31 Ignace	Germain	19 Dic. Macr.	

	Con. du j.	*Long. du j.*	*☉ sur l'hor.*	Soleil au ♌
1	2 h. 49 m.	18 h. 23 m.	16 h. 26 m.	le 23 à 2 h. 45
11	3 1	18 7	16 11	min. du soir.
21	3 14	17 43	15 51	
31	3 31	17 9	15 23	

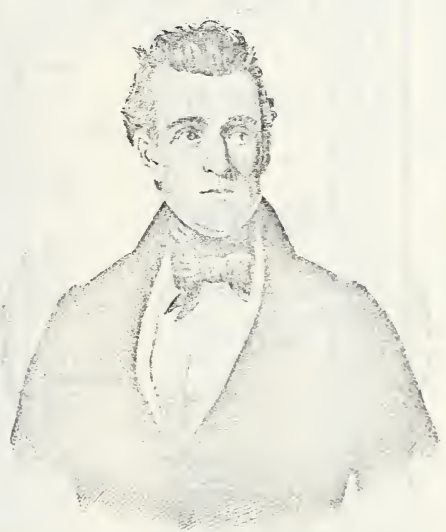

JAMES KNOX POLK

Président des États Unis de l'Amérique septentrionale

JUILLET. Les jours décroissent le matin de 42 min. et le soir de 37 min.

Julien	Jul. M.	*Cal. des Juifs.* TAMUZ 5607.	J. D	*Phases de la Lune.*	*T. moyen au m. vr.*
182	1	17 *Prise du t.*	19		3ʰ21″
183	2	18	20		3 33
184	3	19 Sabat	21	Le 3 périg. ☽.	3 44
185	4	20	22		3 55
186	5	21	23	☾ D. Q. le 5 à	4 6
187	6	22	24	9 h. 25 min.	4 16
188	7	23	25	du matin.	4 26
189	8	24	26		4 36
190	9	25	27	☽☌ le 5 ap. m.	4 45
191	10	26 Sabat	28		4 55
192	11	27	29		5 3
193	12	28	1	● N. L. le 12 à	5 11
194	13	29	2	0 h. 20 min.	5 19
195	14	1 Ab	3	du soir.	5 26
196	15	2	4		5 33
197	16	3	5		5 39
198	17	4 Sabat	6	Le 18 apog. ☽.	5 45
199	18	5	7		5 50
200	19	6	8	☽ P. Q. le 20 à	5 55
201	20	7	9	1 h. 35 min.	5 59
202	21	8	10	du soir.	6 3
203	22	9 *Dest. du t.*	11		6 6
204	23	10	12	☽☌ le 19 av. m.	6 8
205	24	11 Sabat	13		6 10
206	25	12	14		6 11
207	26	13	15		6 12
208	27	14	16	○ P. L. le 27 à	6 12
209	28	15 *J. d'alégr.*	17	10 h. 51 min.	6 11
210	29	16	18	du soir.	6 10
211	30	17	19		6 8
212	31	18 Sabat	20	Le 30 périg. ☽.	6 6

Après 12 heures.

Position des Planètes au 1 Juillet.

	Ascens. droite	Déclinaison		Ascens. droite	Déclinaison
☉	16° 55′ dir.	6° 29′ N.	♂	10° 8′ dir.	1° 25′ N.
♄	344 55 retr.	8 27 S.	♀	145 47 dir.	15 23 N.
♃	91 24 dir.	23 16 N.	☿	125 46 dir.	20 37 N.

AOUT a 31 jours et la Lune 30.

		Cal. Réformé.	Grégorien.	Russe.	
D	1	9 *D. ap. la Tr.*	Sophie	20 *D. Elie Pr.*	Juillet.
L	2	Gustave	Etienne, p.	21 Siméon	
M	3	Auguste	Inv. S. Etien.	22 *Mar. Mad.*	
M	4	Dominique	Dominique	23 Trophime	
J	5	Oswald	Yon, mart.	24 Christine	
V	6	Sixte	Transf.d.N.S.	25 Mort d'Anne	
S	7	Afra	Gaëtan	26 Hermolas	
D	8	10 *D. ap. la Tr.*	Justin, m.	27 *D.* Pantélemon	
L	9	Roland	Romain	28 Prochore	
M	10	Laurent	Laurent	29 Callinique	
M	11	Hermann	Susanne	30 Silas	
J	12	Claire	Claire, v.	31 Eudocime	
V	13	Hippolyte	Hippolyte	1 Ste-Croix	Août.
S	14	Eusèbe	Eusèbe	2 Etienne	
D	15	11 *D. ap. la Tr.*	*Assomption*	3 *D.* Isaac	Jeûne et la Ste Vierg.
L	16	Roch	Roch, Conf.	4 7 Mart.	
M	17	Bertrand	Hélène	5 Eusygne	
M	18	Agapet	Louis, év.	6 *Transfigur.*	
J	19	Sébald	Bernard, ab.	7 Donatce	
V	20	Bernard	Sylvère	8 Emilien	
S	21	Adolphe	Privat	9 *Matthias*	
D	22	12 *D. ap. la Tr.*	Symphorien	10 *D.* Laurent	
L	23	Zachée	Sidoine	11 Euple	
M	24	*Barthélemy*	Barthélemy	12 Phoce	
M	25	Louis	Louis, Roi	13 Maxime	
J	26	Samuel	Zéphirin, p.	14 Micha	
V	27	Gaebard	Césaire	15 *Assompt.*	
S	28	Augustin	Augustin	16 *St. Suaire*	
D	29	13 *D. ap. la Tr.*	Médéric, ab.	17 *D.* Myron	
L	30	Rebecque	Fiacre	18 Flore Laur.	
M	31	Paulin	Ovide	19 André	

	Com. du j.	Long. du j.	☉ sur l'hor.	
1	3 h. 34 m.	17 h. 4 m.	15 h. 20 m.	Soleil à la ♍ le 23 à 8 h. 15 min. du soir.
11	3 53	16 23	14 47	
21	4 19	15 43	14 13	
31	4 25	15 8	13 38	

AOUT. Les jours décroissent le matin de 52 min. et le soir de 1 h. 4 min.

Julien.	Jours.	Cal. des Juifs. A. M. 5607.	J. ☽	Phases de la Lune.	T. moyen au m. vr.
213	1	19	21	☽ ☌ le 1 ap. m.	6′ 3″
214	2	20	22		6 0
215	3	21	23	D. Q. le 3 à	5 55
216	4	22	24	2 h. 42 min.	5 51
217	5	23	25	du soir.	5 46
218	6	24	26		5 40
219	7	25 Sabat	27		5 33
220	8	26	28		5 26
221	9	27	29		5 19
222	10	28	30		5 10
223	11	29	1	N. L. le 11 à	5 2
224	12	30	2	1 h. 11 min.	4 52
225	13	1 ELUL	3	du matin.	4 43
226	14	2 Sabat	4		4 32
227	15	3	5	Le 15 apog. ☽.	4 21
228	16	4	6		4 10
229	17	5	7	☽ ☍ le 15 av. m.	3 58
230	18	6	8		3 45
231	19	7	9	P. Q. le 19 à	3 32
232	20	8	10	5 h. 44 min.	3 18
233	21	9 Sabat	11	du matin.	3 4
234	22	10	12		2 50
235	23	11	13		2 34
236	24	12	14	☽ ☌ le 28 ap. m.	2 19
237	25	13	15		2 3
238	26	14	15	P. L. le 26 à	1 47
239	27	15	17	6 h. 52 min.	1 30
240	28	16 Sabat	18	du matin.	1 13
241	29	17	19		0 55
242	30	18	20	Le 27 périg. ☽.	0 37
243	31	19	21		0 19

Après 12 heures.

Position des Planètes au 1 Août.

	Ascens. droite	Déclination			Ascens. droite	Déclinaison
♃	17° 5′ retr.	6° 32′	N.	♂	27° 27′ dir.	8° 4′ N.
♄	143 55 retr.	8 59	S.	♀	174 7 dir.	1 30 N.
♅	98 52 dir.	23 4	N.	☿	140 45 retr.	10 26 N.

SEPTEMBRE a 30 jours et la Lune 29.

		Cal. Réformé.	*Grégorien.*	*Russe.*	
M	1	Egyde	Leu, Gill	20 Samuel	1800.
J	2	Absalon	Lazare	21 Thaddée	
V	3	Mansuète	Grégoire	22 Agathonic	
S	4	Rosalie	Rosalie	23 Loup	
D	5	14 *D. ap. la Tr.*	Bertin, ab.	24 *D.* Eutyche	
L	6	Magne	Eleuthère	25 Barthélemy	
M	7	Régine	Cloud, pr.	26 Adr. Nat.	
M	8	Nat. de la V.	Nat. de la V.	27 Pimen	
J	9	Gorgone	Omer, év.	28 Moïse	
V	10	Sosthène	Nicolaus To.	29 *Déc. de St. J.*	
S	11	Proto	Hyacinthe	30 *Alexandre*	
D	12	15 *D. ap. la Tr.*	Raphaël	31 *D. Ceint. de M.*	
L	13	Amatus	Maurille	1 Siméon	Septembre.
M	14	Exalt Ste †	Exalt. Ste †	2 Mamas	
M	15	*Quatre-temps*	Nicomède	3 Anthime	
J	16	Euphème	Euphémie	4 Babyle	
V	17	Lambert	Lambert	5 *Zacharie*	
S	18	Tite	Jean Chrys.	6 *Arch. Mich.*	
D	19	16 *D. ap. la Tr.*	Janvier	7 *D.* Sosonte	
L	20	Fauste	Eustache	8 *Naiss. de la V.*	
M	21	*Matthieu*	Mathieu, ap.	9 *Joach. Anne*	
M	22	Maurice	Maurice	10 Ménodore	
J	23	Thècle	Thècle	11 Théodore	
V	24	Girard	Andoche	12 Autonome	
S	25	Cléophas	Firmin, év.	13 *Consécr. du T.*	
D	26	17 *D. ap. la Tr.*	Justine	14 *D. Exalt. de la †*	
L	27	Côme, Dam.	Côme, Dam.	15 Nicétas	
M	28	Venceslas	Céran, év.	16 Euphémie	
M	29	*Michel*	Michel, arc.	17 Sophie	
J	30	Jérôme	Jérôme	18 Eumène	

	Com. du j.	*Long. du j.*	*& sur l'hor.*	Soleil à la ♎
1	4 h. 28 m.	13 h. 3 m.	13 h. 33 m.	le 23 à 4 h. 57
10	4 44	12 26	12 58	min. du soir.
20	4 59	13 43	12 22	AUTOMNE.
30	5 17	13 6	11 42	

SEPTEMBRE. Les jours décroissent le matin de 49 min. et le soir de 1 h. 8 min.

J. de l'An.	J. du M.	*Cal. des Juifs.* ELUL 5607.	J. ☽	*Phases de la Lune.*	*T. moyen au m.*	
244	1	20	22	D. Q. le 1 à	0′ 0″	Avant 12 heures.
245	2	21	23	9 h. 57 min.	0 18	
246	3	22	24	du soir.	0 37	
247	4	23 Sabat	25		0 56	
248	5	24	26		1 16	
249	6	25	27		1 36	
250	7	26	28	☽☌ le 12 ap. m.	1 55	
251	8	27	29		2 16	
252	9	28	1	N. L. le 9 à	2 36	
253	10	29	2	4 h. 30 min.	2 56	
254	11	1 TISRI 5608. Sab.	3	du soir.	3 17	
255	12	2 *Sec. j. du n. An.*	4		3 38	
256	13	3 *J. de Gédal.*	5	Le 11 apog. ☽.	3 59	
257	14	4	6		4 19	
258	15	5	7		4 40	
259	16	6	8		5 2	
260	17	7	9	P. Q. le 17 à	5 23	
261	18	8 Sabat	10	8 h. 3 min.	5 44	
262	19	9	11	du soir.	6 5	
263	20	10 *F. des expiat.*	12		6 26	
264	21	11	13		6 47	
265	22	12	14	☽☍ le 25 av. m.	7 8	
266	23	13	15		7 29	
267	24	14	16	P. L. le 24 à	7 50	
268	25	15 *F. des tab.* Sab.	17	3 h. 8 min.	8 11	
269	26	16 *Sec. fête*	18	du soir.	8 31	
270	27	17	19		8 51	
271	28	18	20	Le 25 périg. ☽.	9 12	
272	29	19	21		9 31	
273	30	20	22		9 51	

Position des Planètes au 1 Septembre.

	Ascens. droite	Déclinaison			Ascens. droite	Déclinaison
☉	16° 33′ retr.	6° 19′ N.		♂	40° 16′ dir.	12° 25′ N.
☽	341 55 retr.	9 52 S.		♀	192 5 dir.	11 5 S.
♃	105 19 dir.	22 38 N.		☿	144 59 dir.	15 2 N.

OCTOBRE a 31 jours et la Lune 30.

		Cal. Réformé.	*Grégorien.*	*Eusse.*	
V	1	Rémy	Rémy. év.	19 Trophime	*Septembre.*
S	2	Léodège	Angesgar.	20 Eustathe	
D	3	18 *D. ap. la Tr.*	Dénis, arch.	21 *D.* Codrat	
L	4	Francois	Franç. d'As.	22 Phocas	
M	5	Placide	Aure, v.	23 *Conc. de St. J.*	
M	6	Frédérique	Bruno, inst.	24 Thècle	
J	7	Abadie	Julie	25 Euphr. *Serge*	
V	8	Pélage	Brigitte	26 *Jean. Théol.*	
S	9	Dénis	Dénis, év.	27 Callistrate	
D	10	19 *D. ap. la Tr.*	Géreon	28 *D.* Chariton	
L	11	Firmin	Nicaise	29 Cyriaque	
M	12	Maximilien	Donatien	30 Grég. de l'Arm.	
M	13	Francoise	Geraud, c.	1 *Prot. de la V.*	*Octobre.*
J	14	Calliste	Caliste, p.	2 Cyprien	
V	15	Hedwige	Thérèse	3 Dénis	
S	16	Gal	Gal', abbé	4 Jérothée	
D	17	20 *D. ap. la Tr.*	Cerbonney	5 *D.* Charitine	
L	18	Luc, évang.	Luc, évang.	6 *Thom. Ap.*	
M	19	Ferdinand	Savin	7 Serge, Bach.	
M	20	Vendelin	Caprais	8 Pélagie	
J	21	Ursule	Ursule	9 *Jacques d'Al.*	
V	22	Cérdule	Mellon, év.	10 Eulampe	
S	23	Sévérin	Hilarion	11 *Philippe Ap.*	
D	24	21 *D. ap. la Tr.*	Magloire	12 *D.* 3 Mart.	
L	25	Crépin	Crép. et C.	13 Carpe	
M	26	Amand	Evariste	14 *Nas. Serv.*	
M	27	Sabine	Frumence	15 Euphème	
J	28	*Sim. Jud.*	Sim. Jud.	16 Longin	
V	29	Narcisse	Faron, év.	17 Osée, Pr.	
S	30	Hartmann	Lucain	18 *Luc, Evang.*	
D	31	22 *D. ap. la Tr.*	Quentin	19 *D.* Joël, Pr.	

	Conj. du j.	*Long. du j.*	☉ *sur l'hor.*	
1	5 h. 18 m.	13 h. 3 m.	11 h. 39 m.	Soleil au ♏
11	5 34	12 25	11 1	le 24 à 2 h. 21
21	5 50	11 49	10 23	min. du matin.
31	6 7	11 13	9 45	

OCTOBRE. Les jours décroissent le matin de 49 min. et le soir de 1 h. 1 min.

Jul.	*Jour du mois*	*Cal. des Juifs* TISRI 5608.	*J.* ☽	*Phases de la Lune.*	*T. moyen au m. vr.*
274	1	21 *F. des Palmes*	23	☾ D. Q. le 1 à	10′ 10″
275	2	22 *Fin des f.* Sab.	24	8 h. 19 min.	10 29
276	3	23 *Aléyresse*	25	du matin.	10 48
277	4	24	26		11 6
278	5	25	27		11 25
279	6	26	28		11 42
280	7	27	29	Le 8 apog. ☽.	12 0
281	8	28	30		12 16
282	9	29 Sabat	1	● N. L. le 9 à	12 33
283	10	30	2	9 h. 49 min	12 49
284	11	1 MARCHESVAN	3	du matin.	13 4
285	12	2	4		13 20
286	13	3	5	☽ ☊ le 12 ap. m.	13 34
287	14	4	6		13 48
288	15	5	7		14 2
289	16	6 Sabat	8	☽ P. Q. le 17 à	14 15
290	17	7	9	8 h. 23 min.	14 27
291	18	8	10	du matin.	14 39
292	19	9	11		14 50
293	20	10	12	☽ ☌ le 22 ap. m.	15 1
294	21	11	13		15 11
295	22	12	14	Le 23 périg. ☽.	15 21
296	23	13 Sabat	15		15 29
297	24	14	16	☾ P. L. le 24 à	15 38
298	25	15	17	0 h. 19 min.	15 45
299	26	16	18	du matin.	15 52
300	27	17	19		15 58
301	28	18	20		16 3
302	29	19	21	☾ D. Q. le 30 à	16 7
303	30	20 Sabat	22	10 h. 39 min.	16 11
304	31	21	23	du soir.	16 14

Avant 12 heures.

Position des Planètes au 1 Octobre.

	Ascens. droite	*Déclinaison*		*Ascens. droite*	*Déclinaison*
☿	15° 34′ retr.	5° 54′ N.	♂	43° 25′ retr.	13° 55′ N.
♄	339 55 retr.	10 40 S.	♀	186 53 retr.	12 1 S.
♃	109 57 dir.	22 9 N.	☿	195 6 dir.	6 1 S.

NOVEMBRE a 30 jours et la Lune 30.

	Cal. Réformé.	*Grégorien.*	*Russe.*	
L	1 Toussaint	*Toussaint*	20 Artème	*Octobre.*
M	2 Les Trépass.	Les Trépass.	21 Hilarion	
M	3 Théophile	Marcel, év.	22 *Im. de la V. de C.*	
J	4 Emerie	Charles	23 *Jaq. Fr. de J.Ch.*	
V	5 Blandine	Bertille	24 Aréthas	
S	6 Léonard	Léonard	25 Marcien	
D	7 23 *D. ap. la Tr.*	Willebrod	26 *D.* Démétrius	
L	8 Godefroi	Stes Reliq.	27 Nestor	
M	9 Théodore	Mathurin	28 Térence	
M	10 *Mart. Luther*	Léon. le gr.	29 Anastasie	
J	11 Martin, év.	Martin, év.	30 Sinove	
V	12 Jonas	Réné	31 Stachys	
S	13 Brice	Brice, év.	1 Côme Dam.	*Novembre.*
D	14 24 *D. ap. la Tr.*	Bertrand	2 *D.* Alcindine	
L	15 Léopold	Eugène	3 Acepsime	
M	16 Ottomar	Edme	4 Jeannice	
M	17 Hugon	Aignan, év.	5 Galactéon	
J	18 Othon	Aude. vier.	6 Paul	
V	19 Elisabeth	Elisabeth	7 33 Mart.	
S	20 Edmond	Edmond, r.	8 *Arch. Mich.*	
D	21 25 *D. ap. la Tr.*	Prés. Vierg.	9 *D.* Onésiphore	
L	22 Cécile	Cécile	10 Eraste, Ol.	
M	23 Clément	Clément	11 Minas	
M	24 Emilie	Severin	12 Jean	
J	25 Cathérine	Catherine	13 *J. Chrysosth.*	
V	26 Conrad	Gen. des ar.	14 *Philippe Ap.*	
S	27 Gonthier	Vital	15 Gurias	
D	28 1 *D. de l'Av.*	Maximin	16 *D. Matthieu*	*Jeûne avant Noël.*
L	29 Noah	Saturnin	17 Grégoire	
M	30 *André, ap.*	André, ap.	18 Platon	

	Com. du j.	*Long. du j.*	☉ *sur l'hor.*	Soleil au ♐
1	6 h. 9 m.	11 h. 9 m.	9 h. 41 m.	le 22 à 9 h. 53
10	6 22	10 41	9 9	min. du soir.
20	6 37	10 17	8 41	
30	6 51	9 55	8 17	

VISCOUNT HARDINGE

NOVEMBRE. Les jours décroissent le matin de 42 min. et le soir de 82 min.

J. de l'A.	J. du M.	Col. des Juifs. MARCHESVAN 5608.	J ☽	Phases de la Lune.	T. moyen au m. vr.
305	1	22	24		16′16″
306	2	23	25		16 17
307	3	24	26		16 17
308	4	25	27	Le 4 apog. ☽.	16 17
309	5	26	28		16 16
310	6	27 Sabat	29	☽ ☌ ☊ le 5 av. m.	16 14
311	7	28	30		16 11
312	8	29	1	N. L. le 8 à	16 7
313	9	1 CISLEU	2	3 h. 53 min.	16 2
314	10	2	3	du matin.	15 57
315	11	3	4		15 50
316	12	4	5		15 43
317	13	5 Sabat	6		15 35
318	14	6	7		15 27
319	15	7	8	P. Q. le 15 à	15 17
320	16	8	9	6 h. 57 min.	15 6
321	17	9	10	du soir.	14 55
322	18	10	11		14 43
323	19	11	12	☽ ☌ ♂ le 19 av. m.	14 30
324	20	12 Sabat	13		14 17
325	21	13	14	Le 20 périg. ☽.	14 2
326	22	14	15		13 47
327	23	15	16	D. L. le 22 à	13 31
328	24	16	17	10 h. 47 min.	13 14
329	25	17	18	du matin.	12 56
330	26	18	19		12 38
331	27	19 Sabat	20		12 18
332	28	20	21	D. Q. le 29 à	11 58
333	29	21	22	5 h. 4 min.	11 38
334	30	22	23	du soir.	11 16

Avant 12 heures.

Position des Planètes au 1 Novembre.

	Ascens. droite	Déclinaison			Ascens. droite	Déclinaison
☉	14° 26′ retr.	5° 26′ N.		♂	34° 49′ retr.	12° 50′ N
♄	338 47 retr.	11 4 S.		♀	181 51 dir.	3 11 S.
♃	112 11 dir.	21 55 N.		☿	233 22 dir.	23 0 S.

DÉCEMBRE a 31 jours et la Lune 29.

		Cal. Réformé.	Grégorien.	Russe.	
M	1	Longin	Eloi, ev.	19 Abadie	Nov. Jeûne avant Noël.
J	2	Candide	Franç. Xav.	20 Procle, Gr.	
V	3	*J. de pénitence*	Mirocle, év.	21 *Prés. de la V.*	
S	4	Barbe	Barbe	22 Philémon	
D	5	☽ *D. de l'Ar.*	Sabas, abb.	23 *D. Amphiloche*	
L	6	Nicolas	Nicolas, év.	24 *Catherine*	
M	7	Agathon	Fare, v.	25 Clément	
M	8	La Concept.	La Concept.	26 George	
J	9	Joachim	Gorgonie	27 Jacq. de la P.	
V	10	Judith	Valère, v.	28 Etienne	
S	11	Damase	Fuscien	29 Paramon	
D	12	☽ *D. de l'Ar.*	Damase, p.	30 *D. André*	
L	13	Lucie	Luce, v. m.	1 Nahum Pr.	Déc. Jeûne avant Noël.
M	14	Nicaise	Nicaise	2 Habacuc Pr.	
M	15	*Quatre-temps*	Mesmin	3 Zephanie	
J	16	Ananie	Adélaïde	4 Barbe	
V	17	Lazare	Olympiade	5 *Sabbas*	
S	18	Wunibald	Gratien, év.	6 *Nicolas*	
D	19	☽ *D. de l'Ar.*	Meuris, m.	7 *D. Ambroise*	
L	20	Isaac	Philogone	8 Patape	
M	21	Thomas	Thomas, ap.	9 *Conc. d'Anne*	
M	22	Béate	Ischyrion	10 Minas	
J	23	Dagobert	Victoire	11 Daniel	
V	24	Adam, Eve	Honorine	12 Spiridon	
S	25	*Noël*	*Noël*	13 *Eustrate*	
D	26	*Etienne*	Etienne, m.	14 *D. Thyrse*	
L	27	Jean, év.	Jean, év.	15 Eleuthère	
M	28	Les Innoc.	Les Innoc.	16 Aggée Pr.	
M	29	Jonathan	Thom. de C.	17 Daniel Pr.	
J	30	David	Colombe	18 Sébastien	
V	31	Sylvestre	Sylvestre	19 Boniface	

	Com. du j.	Long. du j.	☉ sur l'hor.	Soleil au ♐
1	6 h. 52 m.	9 h. 54 m.	8 h. 16 m.	le 22 à 10 h. 40
11	7 3	9 40	7 58	min. du matin.
21	7 11	9 35	7 51	Hiver.
31	7 14	9 38	7 56	

DÉCEMBRE. Les jours décroissent jusqu'au 20 de 19 min. le matin et de 0 min. le soir.

J. de l'Ar.	Jour du M.	Cal. des Juifs. Cislec 5603.	J ☽	Phases de la Lune.	T. moyen au m. vr.
335	1	23	24		10′ 54″
336	2	24	25	Le 2 apog. ☽.	10 32
337	3	25 *Dédicace*	26		10 8
338	4	26 Sabat	27	☽ ☌ ☉ le 2 av. m.	9 44
339	5	27	28		9 20
340	6	28	29		8 54
341	7	29	1	● N. L. le 7 à	8 29
342	8	1 TEBETH	2	9 h. 13 min.	8 2
343	9	2	3	du soir.	7 36
344	10	3	4		7 9
345	11	4 Sabat	5		6 41
346	12	5	6		6 13
347	13	6	7	☽ ☍ ☿ le 16 av. m.	5 45
348	14	7	8		5 16
349	15	8	9	☽ P. Q. le 15 à	4 47
350	16	9	10	4 h. 9 min.	4 18
351	17	10 *Siège de Jérus.*	11	du matin.	3 49
352	18	11 Sabat	12		3 20
353	19	12	13	Le 18 périg. ☽.	2 50
354	20	13	14		2 20
355	21	14	15	☉ P. L. le 21 à	1 50
356	22	15	16	10 h. 51 min.	1 20
357	23	16	17	du soir.	0 50
358	24	17	18		0 21
359	25	18 Sabat	19	☽ ☌ ☉ le 29 av. m.	0 9
360	26	19	20		0 39
361	27	20	21	Le 30 apog. ☽.	1 9
362	28	21	22		1 38
363	29	22	23	☾ D. Q. le 29 à	2 8
364	30	23	24	2 h. 31 min.	2 37
365	31	24	25	du soir.	3 6

Avant 12 heures. Après 12 h.

Position des Planètes au 1 Décembre.

	Ascens. droite	Déclinaison			Ascens. droite	Déclinaison	
☿	13° 39′ retr.	5° 7′	S	♂	238° 28′ retr.	12° 16′	S
♄	338 4 dir.	10 52	S	♃	261 55 dir.	6 52	S
♃	111 15 retr.	22 7	S	♀	250 46 dir.	17 24	S

JANVIER. Le soleil est au signe du Capricorne.

Jours du mois	Soleil. Lieu. S.	D.	M.	Soleil. Lever. H.	M.	Soleil. Coucher. H.	M.	Lune. Lieu. S.	D.	M.	Lune. Lever. H.	M.	Lune. Coucher. H.	M.
1	9	10	30	8	5	4	2	3	15	8	4 soir	31	7 Matin	21
2		11	31	8	5	4	3		27	34	5 soir	31	8	3
3		12	32	8	5	4	4	4	9	49	6	33	8	37
4		13	33	8	5	4	5		21	53	7	36	9	6
5		14	34	8	4	4	7	5	3	48	8	39	9	33
6		15	35	8	4	4	8		15	38	9	41	9	57
7		16	37	8	4	4	9		27	26	10	44	10	20
8		17	38	8	3	4	11	6	9	17	11	47	10	41
9		18	39	8	3	4	12		21	17	Matin		11	5
10		19	40	8	2	4	14	7	3	32	0	50	11	29
11		20	41	8	1	4	15		16	5	1	55	11	58
12		21	42	8	1	4	17		29	3	3	1	0 soir	32
13		22	43	8	0	4	18	8	12	29	4	5	1	14
14		23	45	8	0	4	19		26	23	5	8	2	3
15		24	46	7	59	4	20	9	10	44	6	6	3	3
16		25	47	7	58	4	22		25	26	6	58	4	12
17		26	48	7	58	4	23	10	10	21	7	42	5	29
18		27	49	7	57	4	25		25	21	8	19	6	49
19		28	50	7	56	4	27	11	10	15	8	53	8	10
20		29	51	7	54	4	29		24	56	9	23	9	29
21	10	0	52	7	53	4	30	0	9	19	9	51	10	47
22		1	53	7	52	4	32		23	22	10	21	Matin	
23		2	54	7	51	4	34	1	7	4	10	50	0	3
24		3	55	7	50	4	35		20	23	11	23	1	16
25		4	56	7	49	4	36	2	3	36	12	0	2	24
26		5	57	7	48	4	38		16	30	0 soir	43	3	29
27		6	58	7	46	4	40		29	11	1 soir	31	4	26
28		7	59	7	45	4	42	3	11	42	2	24	5	17
29		9	0	7	44	4	44		24	4	3	22	6	1
30		10	1	7	42	4	46	4	6	16	4	22	6	37
31		11	2	7	41	4	47		18	21	5	25	7	9

	Décl. du ☉				Déclinaison de la Lune.							
1	23°	3′	s.	1	17°	41′	N.	11	14°	50′	s.	21	4°	45′ N
10	22	1	s.	5	6	31	N.	15	13	9	s.	25	17	38 N
20	20	12	s.	8	4	51	s.	18	9	6	s.	28	18	1 N

FÉVRIER. Le soleil est au signe du Verseau.

Jours du mois	Soleil. Lieu. S.	D.	M.	Soleil. Lever. H.	M.	Soleil. Coucher. H.	M.	Lune. Lieu. S.	D.	M.	Lune. Lever. H.	M.	Lune. Coucher. H.	M.
1	10	12	3	7	40	4	48	5	0	19	6 soir	27	7 Matin	37
2		13	3	7	39	4	50		12	10	7 soir	30	8	2
3		14	4	7	37	4	52		23	59	8	32	8	24
4		15	5	7	35	4	54	6	5	47	9	35	8	47
5		16	6	7	33	4	56		17	38	10	37	9	9
6		17	7	7	32	4	58		29	37	11	40	9	34
7		18	7	7	30	5	0	7	11	48	Matin		10	0
8		19	8	7	28	5	2		24	18	0 soir	44	10	31
9		20	9	7	26	5	4	8	7	10	1	47	11	7
10		21	9	7	25	5	5		20	30	2	49	11	52
11		22	10	7	24	5	6	9	4	20	3	49	0 soir	45
12		23	11	7	22	5	8		18	39	4	42	1	47
13		24	11	7	20	5	10	10	3	25	5	30	2	59
14		25	12	7	18	5	12		18	30	6	12	4	17
15		26	13	7	16	5	14	11	3	44	6	48	5	39
16		27	13	7	15	5	15		18	57	7	20	7	2
17		28	14	7	13	5	17	0	3	58	7	52	8	24
18		29	14	7	11	5	19		18	41	8	21	9	43
19	11	0	15	7	9	5	21	1	2	59	8	51	11	0
20		1	15	7	7	5	23		16	53	9	24	Matin	
21		2	15	7	5	5	24	2	0	52	10	2	0	13
22		3	16	7	2	5	26		13	28	10	42	1	20
23		4	16	7	0	5	28		26	16	11	29	2	20
24		5	17	6	58	5	30	3	8	47	0 soir	21	3	14
25		6	17	6	56	5	31		21	6	1 soir	17	3	59
26		7	17	6	55	5	33	4	3	15	2	16	4	38
27		8	17	6	53	5	34		15	16	3	16	5	12
28		9	17	6	50	5	36		27	12	4	18	5	41

	Décl. du ☉				Déclinaison de la Lune.							
1	17°	12′	s.	1	7°	43′	N.	11	18°	30′	s.	21	10°	58′ N
10	14	27	s.	5	7	11	s.	15	6	42	s.	25	16	43 N
20	11	2	s.	8	16	7	s.	18	7	28	N.	28	8	37 N

MARS. Le soleil est au signe des Poissons.

J. du M.	Soleil. Lieu. S. D. M.	Soleil. Lever. H. M.	Soleil. Couch. H. M.	Lune. Lieu. S. D. M.	Lune. Lever. H. M.	Lune. Couch. H. M.
1	11 10 18	6 48	5 38	5 9 4	5 4 21	6 Matin 7
2	11 18	6 46	5 40	20 53	6 4 24	6 29
3	12 18	6 44	5 42	6 2 42	7 26	6 53
4	13 18	6 41	5 44	14 33	8 28	7 15
5	14 18	6 39	5 46	26 28	9 32	7 30
6	15 18	6 37	5 47	7 8 31	10 34	8 5
7	16 18	6 35	5 49	20 46	11 37	8 34
8	17 18	6 32	5 51	8 3 16	Matin	9 7
9	18 18	6 30	5 53	15 6	0 38	9 43
10	19 18	6 28	5 54	29 19	1 36	10 35
11	20 18	6 26	5 55	9 12 59	2 31	11 32
12	21 17	6 24	5 57	27 7	3 19	0 Soir 36
13	22 17	6 22	5 59	10 11 41	4 3	1 49
14	23 17	6 20	6 1	26 36	4 41	3 6
15	24 17	6 18	6 2	11 11 46	5 15	4 27
16	25 16	6 16	6 3	27 0	5 48	5 50
17	26 16	6 13	6 5	0 12 9	6 17	7 13
18	27 16	6 11	6 7	27 3	6 48	8 34
19	28 15	6 9	6 9	1 11 36	7 21	9 52
20	29 15	6 6	6 10	25 43	7 57	11 4
21	0 0 15	6 4	6 12	2 9 23	8 38	Matin
22	1 14	6 2	6 14	22 37	9 25	0 10
23	2 13	5 59	6 15	3 5 27	10 16	1 7
24	3 13	5 57	6 17	17 53	11 12	1 56
25	4 12	5 54	6 19	4 0 13	0 Soir 10	2 38
26	5 12	5 52	6 21	12 16	1 10	3 14
27	6 11	5 50	6 22	24 11	2 11	3 44
28	7 10	5 48	6 23	5 6 2	3 13	4 11
29	8 9	5 46	6 25	17 50	4 15	4 35
30	9 9	5 44	6 27	29 40	5 18	4 58
31	10 8	5 42	6 28	6 11 33	6 19	5 21

	Décl. du ☉	Déclinaison de la Lune.					
1	7° 43′ S.	1	5° 5′ N.	11	17° 38′ S.	21	17° 51′ N.
10	4 15 S.	5	1 21 N.	15	4 13 S.	25	15 4 N
20	0 18 S.	8	17 15 S.	18	9 44 N.	28	5 58 N.

AVRIL. Le soleil est au signe du Bélier.

J. du M.	Soleil. Lieu. S. D. M.	Soleil. Lever. H. M.	Soleil. Couch. H. M.	Lune. Lieu. S. D. M.	Lune. Lever. H. M.	Lune. Couch. H. M.
1	0 11 7	5 39	6 30	6 23 30	7 Soir 23	5 Matin 44
2	12 6	5 37	6 31	7 5 35	8 Soir 27	6 Matin 8
3	13 5	5 35	6 33	17 49	9 30	6 36
4	14 4	5 33	6 34	8 0 15	10 31	7 10
5	15 3	5 31	6 36	12 54	11 30	7 45
6	16 2	5 28	6 38	25 50	Matin	8 32
7	17 1	5 26	6 40	9 9 4	0 25	9 24
8	18 0	5 24	6 41	22 39	1 14	10 25
9	18 59	5 22	6 43	10 6 35	1 58	11 32
10	19 58	5 19	6 45	20 52	2 37	0 Soir 44
11	20 57	5 17	6 47	11 5 28	3 12	2 1
12	21 56	5 15	6 48	20 18	3 43	3 20
13	22 54	5 12	6 50	0 5 17	4 13	4 41
14	23 53	5 10	6 52	20 15	4 44	6 2
15	24 52	5 9	6 53	1 5 5	5 15	7 22
16	25 50	5 7	6 54	19 39	5 50	8 39
17	26 49	5 5	6 56	2 3 52	6 30	9 51
18	27 48	5 2	6 58	17 39	7 14	10 53
19	28 46	5 0	6 59	3 1 1	8 5	11 43
20	29 45	4 58	7 1	13 58	9 0	Matin
21	1 0 43	4 56	7 3	26 32	9 59	0 34
22	1 42	4 54	7 5	8 49	11 1	1 13
23	2 40	4 52	7 7	20 51	0 Soir 2	1 45
24	3 38	4 50	7 8	5 2 45	1 4	2 13
25	4 37	4 48	7 9	14 34	2 6	2 39
26	5 35	4 46	7 11	26 22	3 8	3 3
27	6 33	4 44	7 12	8 14	4 10	3 25
28	7 32	4 42	7 14	20 12	5 13	3 49
29	8 30	4 40	7 16	2 20	6 17	4 12
30	9 28	4 39	7 17	14 38	7 21	4 40

	Décl. du ☉	Déclinaison de la Lune.					
1	4° 24′ N.	1	8° 44′ S.	11	6° 7′ S.	21	15° 43′ N.
10	7 48 N.	5	13 6 S.	15	11 59 N.	25	3 20 N
20	11 23 N.	8	16 20 S.	18	18 23 N.	28	7 47 S

MAI. Le soleil est au signe du Taureau.

J. du M.	Soleil.						Lune.					
	Lieu.		Lever.		Couch.		Lieu.		Lever.		Couch.	
	S.	D. M.	H.	M.	H.	M.	S.	D. M.	H.	M.	H.	M.
1	1	10 26	4	37	7	18	7	27 9	8	24	5	10
2		11 24	4	35	7	20	8	9 52	9	25	5	46
3		12 23	4	33	7	21		22 50	10	22	6	30
4		13 21	4	31	7	23	9	6 1	11	13	7	19
5		14 19	4	29	7	25		19 26	11	59	8	18
6		15 17	4	27	7	26	10	3 5	Matin		9	22
7		16 15	4	26	7	28		16 58	0	37	10	32
8		17 13	4	24	7	30	11	1 4	1	13	11	46
9		18 11	4	22	7	31		15 23	1	44	1	1
10		19 9	4	21	7	32		29 50	2	14	2	19
11		20 7	4	20	7	34	0	14 24	2	43	3	36
12		21 5	4	18	7	36		28 59	3	12	4	55
13		22 2	4	16	7	37	1	13 30	3	44	6	13
14		23 0	4	14	7	39		27 51	4	22	7	27
15		23 58	4	13	7	40	2	11 56	5	2	8	36
16		24 56	4	11	7	42		25 30	5	51	9	35
17		25 54	4	10	7	43	3	9 2	6	45	10	27
18		26 51	4	9	7	44		22 1	7	44	11	10
19		27 49	4	8	7	45	4	4 38	8	45	11	45
20		28 47	4	7	7	47		16 56	9	48	Matin	
21		29 45	4	5	7	48		29 0	10	51	0	16
22	2	0 42	4	4	7	50	5	10 54	11	54	0	42
23		1 40	4	2	7	51		22 43	0	55	1	6
24		2 38	4	1	7	53	6	4 33	1	59	1	29
25		3 35	4	0	7	54		16 27	3	0	1	52
26		4 33	3	59	7	55		28 31	4	4	2	16
27		5 30	3	59	7	57	7	10 48	5	8	2	41
28		6 28	3	58	7	58		23 21	6	12	3	11
29		7 25	3	56	7	59	8	6 10	7	15	3	45
30		8 23	3	55	8	0		19 15	8	15	4	25
31		9 20	3	54	8	1	9	2 36	9	10	5	13

	Décl. du ☉		Déclinaison de la Lune.									
1	14° 57′	N.	1	16° 21′	S.	11	6° 2′	N.	21	8° 10′	N.
10	17 31	N.	5	16 52	S.	15	18 6	N.	25	6 36	S.
20	19 54	N.	8	7 29	S.	18	16 33	N.	28	15 44	S.

JUIN. Le soleil est au signe des Gémeaux.

J. du M.	Soleil.						Lune.					
	Lieu.		Lever.		Couch.		Lieu.		Lever.		Couch.	
	S.	D. M.	H.	M.	H.	M.	S.	D. M.	H.	M.	H.	M.
1	2	10 18	3	53	8	2	9	16 10	9	59	6	9
2		11 15	3	53	8	3		29 56	10	40	7	13
3		12 13	3	52	8	4	10	13 50	11	16	8	23
4		13 10	3	51	8	5		27 51	11	48	9	35
5		14 7	3	50	8	6	11	11 56	Matin		10	50
6		15 5	3	49	8	7		26 6	0	17	0	5
7		16 2	3	49	8	8	0	10 17	0	46	1	22
8		17 0	3	48	8	9		24 28	1	15	2	39
9		17 57	3	48	8	10	1	8 38	1	45	3	54
10		18 54	3	47	8	11		22 44	2	18	5	8
11		19 52	3	47	8	11	2	6 41	2	56	6	17
12		20 49	3	47	8	12		20 27	3	41	7	21
13		21 46	3	46	8	13	3	3 57	4	31	8	17
14		22 44	3	46	8	13		17 9	5	28	9	4
15		23 41	3	46	8	14	4	0 2	6	28	9	43
16		24 38	3	46	8	14		12 36	7	33	10	16
17		25 35	3	46	8	15		24 52	8	36	10	45
18		26 33	3	46	8	15	5	6 55	9	39	11	10
19		27 30	3	46	8	16		18 49	10	43	11	33
20		28 27	3	46	8	16	6	0 38	11	45	11	55
21		29 24	3	46	8	16		12 28	0	47	Matin	
22	3	0 22	3	46	8	17		24 24	1	50	0	20
23		1 19	3	46	8	17	7	6 32	2	53	0	44
24		2 16	3	47	8	17		18 56	3	57	1	11
25		3 13	3	47	8	17	8	1 39	5	1	1	43
26		4 11	3	47	8	17		14 42	6	2	2	20
27		5 8	3	48	8	17		28 8	7	0	3	5
28		6 5	3	48	8	17	9	11 52	7	52	3	58
29		7 2	3	49	8	17		25 52	8	39	5	0
30		7 59	3	49	8	16	10	10 3	9	18	6	9

	Décl. du ☉		Déclinaison de la Lune.									
1	22° 0′	N.	1	17° 24′	S.	11	17° 37′	N.	21	5° 12′	S.
10	22 54	N.	5	4 22	S.	15	15 22	N.	25	16 57	S.
20	23 27	N.	8	8 53	N.	18	6 1	N.	28	17 56	S.

JUILLET. Le soleil est au signe du Cancer.

J. du M.	Soleil.						Lune.									
		Lieu.		Lever.		Couch.	Lieu.			Lever.		Couch.				
	S.	D.	M.	H.	M.	H.	M.	S.	D.	M.	H.	M.	H.	M.	H.	M.
1	S	8	56	3	50	8	16	10	24	21	9 ♍	52	7	Matin	22	
2		9	54	3	51	8	16	11	8	39	10 ♍	23	8	Matin	37	
3		10	51	3	51	8	16		22	55	10	51	9	♍	56	
4		11	48	3	52	8	15	0	7	6	11	19	11		12	
5		12	45	3	53	8	14		21	11	11	49	0	♎	27	
6		13	42	3	54	8	14	1	5	9	Matin		1	♎	42	
7		14	40	3	55	8	13		18	59	0	21	2		56	
8		15	37	3	56	8	13	2	2	42	0	56	4		6	
9		16	34	3	57	8	12		16	15	1	37	5		10	
10		17	31	3	58	8	11		29	37	2	24	6		8	
11		18	29	3	59	8	10	3	12	46	3	17	6		58	
12		19	26	4	0	8	10		25	41	4	16	7		41	
13		20	23	4	1	8	9	4	8	21	5	17	8		16	
14		21	20	4	2	8	8		20	46	6	21	8		47	
15		22	18	4	3	8	7	5	2	56	7	25	9		14	
16		23	15	4	4	8	7		14	56	8	29	9		37	
17		24	12	4	5	8	6		26	47	9	31	10		1	
18		25	9	4	6	8	5	6	8	35	10	34	10		24	
19		26	7	4	8	8	3		20	24	11	36	10		47	
20		27	4	4	9	8	2	7	2	20	0 ♎	33	11		13	
21		28	1	4	10	8	1		14	28	1	41	11		42	
22		28	58	4	12	8	0		26	53	2	44	Matin			
23		29	56	4	13	7	58	8	9	40	3	46	0		16	
24	4	0	53	4	15	7	57		22	52	4	45	0		56	
25		1	50	4	16	7	55	9	6	29	5	41	1		45	
26		2	48	4	17	7	54		20	30	6	31	2		43	
27		3	45	4	18	7	53	10	4	52	7	14	3		48	
28		4	42	4	19	7	52		19	27	7	52	5		1	
29		5	40	4	21	7	50	11	4	9	8	25	6		18	
30		6	37	4	22	7	49		18	51	8	55	7		37	
31		7	35	4	24	7	47	0	3	26	9	24	8		56	

	Décl. du ☉				Déclinaison de la Lune.								
1	23°	9′	N.	1	9°	45′	S.	11	17°	51′	N.	21	13° 39′ S.
10	22	19	N.	5	7	44	N.	15	7	23	N.	25	18 17 S.
20	20	46	N.	8	17	5	N.	18	3	46	S.	28	11 10 S.

AOUT. Le soleil est au signe du Lion.

J. du M.	Soleil.						Lune.									
		Lieu.		Lever.		Couch.	Lieu.			Lever.		Couch.				
	S.	D.	M.	H.	M.	H.	M.	S.	D.	M.	H.	M.	H.	M.	H.	M.
1	4	8	32	4	26	7	45	0	17	49	9 ♎	54	10 ♏		15	
2		9	29	4	27	7	44	1	1	59	10 ♏	25	11		32	
3		10	27	4	29	7	42		15	55	11	0	0	♐	45	
4		11	24	4	30	7	40		29	35	11	38	1	♐	55	
5		12	22	4	32	7	39	2	13	2	Matin		3		2	
6		13	19	4	33	7	37		26	16	0	22	4		2	
7		14	17	4	34	7	36	3	9	17	1	12	4		54	
8		15	14	4	36	7	34		22	5	2	8	5		39	
9		16	12	4	37	7	32	4	4	41	3	7	6		16	
10		17	10	4	39	7	30		17	5	4	9	6		40	
11		18	7	4	41	7	28		29	17	5	13	7		16	
12		19	5	4	42	7	26	5	11	23	6	15	7		42	
13		20	2	4	44	7	24		23	14	7	20	8		5	
14		21	0	4	46	7	22	6	5	2	8	22	8		28	
15		21	58	4	47	7	20		16	48	9	24	8		52	
16		22	56	4	48	7	19		28	35	10	23	9		16	
17		23	53	4	50	7	17	7	10	31	11	23	9		43	
18		24	51	4	51	7	15		22	38	0 ♐	20	10		15	
19		25	49	4	53	7	13	8	5	2	1 ♐	31	10		51	
20		26	47	4	55	7	11		17	47	2	30	10		35	
21		27	44	4	56	7	9	9	0	58	3	28	Matin			
22		28	42	4	57	7	7		14	37	4	18	0		27	
23		29	40	4	59	7	5		28	43	5	4	1		27	
24	5	0	38	5	0	7	3	10	13	14	5	45	2		35	
25		1	36	5	2	7	1		28	3	6	22	3		51	
26		2	34	5	4	6	59	11	13	4	6	53	5		10	
27		3	32	5	5	6	57		28	7	7	25	6		32	
28		4	30	5	7	6	54	0	13	3	7	55	7		53	
29		5	28	5	9	6	53		27	45	8	26	9		15	
30		6	26	5	10	6	51	1	12	10	9	0	10		31	
31		7	24	5	11	6	49		26	13	9	34	11		45	

	Décl. du ☉				Déclinaison de la Lune.								
1	13°	9′	N.	1	6°	30′	N.	11	8°	32′	N.	21	18° 21′ S.
10	15	42	N.	5	17	36	N.	15	6	6	S.	25	8 52 S.
20	12	36	N.	8	16	42	N.	18	15	6	S.	28	4 53 S.

SEPTEMBRE. Le soleil est au signe de la Vierge.

J. du M.	Soleil.						Lune.									
	Lieu.			Lever.		Couch.	Lieu.			Lever.		Couch.				
	S.	D.	M.	H.	M.	H.	M.	S.	D.	M.	H.	M.	H.	M.		
1	5	8	22	5	13	6	46	2	9	55	10	22	0	54		
2		9	20	5	14	6	44		23	16	11	10	1	56		
3		10	18	5	16	6	42	3	6	19	Matin		2	51		
4		11	16	5	18	6	39		19	6	0	4	3	38		
5		12	15	5	19	6	37	4	1	38	1	1	4	17		
6		13	13	5	21	6	35		13	57	2	2	4	52		
7		14	11	5	23	6	32		26	7	3	4	5	20		
8		15	9	5	24	6	30	5	8	8	4	7	5	46		
9		16	8	5	26	6	28		20	2	5	10	6	11		
10		17	6	5	28	6	26	6	1	51	6	13	6	33		
11		18	5	5	29	6	24		13	37	7	16	6	57		
12		19	3	5	30	6	22		25	24	8	17	7	21		
13		20	2	5	32	6	20	7	7	14	9	19	7	47		
14		21	0	5	33	6	17		19	10	10	21	8	16		
15		21	59	5	35	6	15	8	1	18	11	20	8	50		
16		22	57	5	37	6	12		13	37	0	20	9	30		
17		23	56	5	38	6	10		26	22	1	15	10	17		
18		24	54	5	39	6	8	9	9	27	2	7	11	12		
19		25	53	5	41	6	6		22	59	2	55	Matin			
20		26	52	5	42	6	4	10	6	58	3	37	0	15		
21		27	50	5	44	6	1		21	24	4	14	1	25		
22		28	49	5	46	5	59	11	6	13	4	48	2	40		
23		29	48	5	47	5	57		21	18	5	21	3	59		
24	6	0	47	5	49	5	54	0	6	31	5	51	5	22		
25		1	45	5	51	5	52		21	42	6	23	6	44		
26		2	44	5	53	5	50	1	6	41	6	57	8	6		
27		3	43	5	54	5	47		21	22	7	34	9	25		
28		4	42	5	56	5	45	2	5	40	8	17	10	39		
29		5	41	5	58	5	42		19	31	9	5	11	47		
30		6	40	5	59	5	41	3	2	57	9	58	0	8. 45		

	Décl. du ☉			Déclinaison de la Lune.								
1	8°	27′	N.	1	17°	29′	N.	11	5°	3′	S.	21	10°	37′	S.
10	5	6	N.	5	15	4	N.	15	16	23	S.	25	7	27	N.
20	1	15	N.	8	5	58	N.	18	17	51	S.	28	16	57	N

OCTOBRE. Le soleil est au signe de la Balance.

J. du M.	Soleil.						Lune.									
	Lieu.			Lever.		Couch.	Lieu.			Lever.		Couch.				
	S.	D.	M.	H.	M.	H.	M.	S.	D.	M.	H.	M.	H.	M.		
1	6	7	39	6	0	5	39	3	15	58	10	55	1	36		
2		8	38	6	2	5	36		28	39	11	56	2	13		
3		9	37	6	3	5	34	4	11	2	Matin		2	53		
4		10	37	6	5	5	32		23	11	0	57	3	24		
5		11	36	6	6	5	30	5	5	11	2	0	3	51		
6		12	35	6	8	5	28		17	3	3	3	4	16		
7		13	34	6	9	5	26		28	51	4	4	4	39		
8		14	34	6	11	5	23	6	10	38	5	7	5	2		
9		15	33	6	13	5	21		22	26	6	8	5	26		
10		16	32	6	15	5	19	7	4	17	7	12	5	50		
11		17	32	6	16	5	17		16	13	8	13	6	18		
12		18	31	6	18	5	14		28	17	9	14	6	52		
13		19	31	6	20	5	12	8	10	31	10	15	7	28		
14		20	30	6	22	5	10		22	57	11	9	8	13		
15		21	30	6	24	5	8	9	5	40	0	2	9	4		
16		22	29	6	25	5	5		18	41	0	50	10	2		
17		23	29	6	27	5	3	10	2	4	1	32	11	6		
18		24	28	6	29	5	1		15	51	2	11	Matin			
19		25	28	6	30	5	0	11	0	9	2	45	0	17		
20		26	28	6	32	4	58		14	36	3	15	1	33		
21		27	27	6	33	4	56		29	29	3	47	2	50		
22		28	27	6	35	4	53	0	14	35	4	18	4	11		
23		29	27	6	37	4	51		29	45	4	50	5	33		
24	7	0	27	6	39	4	49	1	14	50	5	25	6	54		
25		1	27	6	41	4	47		29	40	6	7	8	13		
26		2	26	6	43	4	45	2	14	9	6	53	9	27		
27		3	26	6	44	4	44		28	12	7	45	10	32		
28		4	26	6	45	4	42	3	11	46	8	44	11	28		
29		5	26	6	47	4	40		24	53	9	45	0	15		
30		6	26	6	49	4	38	4	7	35	10	48	0	53		
31		7	25	6	51	4	36		19	57	11	51	1	27		

	Décl. du ☉			Déclinaison de la Lune.								
1	3°	2′	S.	1	17°	16′	N.	11	13°	41′	S.	21	0°	57′	N
10	6	30	S.	5	6	49	N.	15	18	4	S.	25	15	10	N.
20	10	13	S.	8	4	9	S.	18	12	1	S.	28	17	42	N.

NOVEMBRE. Le soleil est au signe du Scorpion.

J. du M.	Soleil. Lieu. S.	D.	M.	Lever. H.	M.	Couch. H.	M.	Lune. Lieu. S.	D.	M.	Lever. H.	M.	Couch. H.	M.
1	7	8	26	6	53	4	34	5	2	3	Matin		1 ♐	55
2		9	27	6	54	4	33		13	58	0	54	2 ♑	20
3		10	27	6	55	4	31		25	46	1	57	2	44
4		11	27	6	57	4	29	6	7	32	2	59	3	7
5		12	27	6	59	4	28		19	20	4	0	3	30
6		13	27	7	1	4	26	7	1	12	5	3	3	54
7		14	28	7	3	4	24		13	11	6	5	4	22
8		15	28	7	5	4	22		25	18	7	7	4	52
9		16	28	7	7	4	21	8	7	35	8	7	5	28
10		17	29	7	8	4	19		20	3	9	6	6	11
11		18	29	7	10	4	18	9	2	42	10	0	6	59
12		19	30	7	11	4	17		15	35	10	49	7	55
13		20	30	7	13	4	15		28	41	11	33	8	57
14		21	30	7	15	4	14	10	12	8	0 ♑	12	10	4
15		22	31	7	16	4	12		25	41	0 ♒	46	11	15
16		23	31	7	18	4	11	11	9	38	1	17	Matin	
17		24	32	7	20	4	10		23	53	1	47	0	29
18		25	33	7	22	4	8	0	8	24	2	15	1	46
19		26	33	7	24	4	7		23	8	2	45	3	4
20		27	34	7	25	4	6	1	8	0	3	18	4	24
21		28	34	7	26	4	5		22	52	3	56	5	43
22		29	35	7	28	4	4	2	7	36	4	39	7	0
23	8	0	36	7	29	4	3		22	5	5	29	8	11
24		1	36	7	31	4	2	3	6	11	6	26	9	13
25		2	37	7	33	4	1		19	50	7	28	10	6
26		3	38	7	34	4	0	4	3	3	8	32	10	50
27		4	39	7	36	3	59		15	50	9	37	11	26
28		5	39	7	38	3	58		28	15	10	41	11	57
29		6	40	7	39	3	57	5	10	22	11	45	0 ♓	24
30		7	41	7	40	3	57		22	16	Matin		0 ♈	48

	Décl. du ☉			Déclinaison de la Lune.								
1	14° 19′	S.	1	7° 46′	N.	11	18° 18′	S.	21	15° 3′	N.
10	17 3	S.	5	6 45	S.	15	9 37	S.	25	17 2	N.
20	19 37	S.	8	15 29	S.	18	3 22	N.	28	9 1	N.

DECEMBRE. Le soleil est au signe du Sagittaire.

J. du M.	Soleil. Lieu. S.	D.	M.	Lever. H.	M.	Couch. H.	M.	Lune. Lieu. S.	D.	M.	Lever. H.	M.	Couch. H.	M.
1	8	8	42	7	41	3	57	6	4	4	0 ♓	47	1 ♓	11
2		9	43	7	43	3	56		15	50	1 Matin	49	1 ♈	35
3		10	44	7	44	3	55		27	40	2	51	1	58
4		11	45	7	45	3	55	7	9	37	3	54	2	24
5		12	45	7	47	3	54		21	45	4	56	2	54
6		13	46	7	48	3	54	8	4	5	5	57	3	27
7		14	47	7	50	3	53		16	39	6	57	4	7
8		15	48	7	51	3	53		29	26	7	55	4	54
9		16	49	7	52	3	52	9	12	27	8	47	5	48
10		17	50	7	53	3	52		25	39	9	33	6	49
11		18	51	7	54	3	52	10	9	2	10	14	7	56
12		19	53	7	55	3	52		22	35	10	50	9	6
13		20	54	7	56	3	52	11	6	18	11	21	10	19
14		21	55	7	57	3	52		20	10	11	50	11	33
15		22	56	7	58	3	52	0	4	13	0 ♈	19	Matin	
16		23	57	7	59	3	52		18	24	0 ♉	48	0	47
17		24	58	8	0	3	52	1	2	44	1	17	2	4
18		25	59	8	1	3	53		17	10	1	52	3	21
19		27	0	8	1	3	53	2	1	36	2	30	4	50
20		28	1	8	2	3	53		15	58	3	15	5	49
21		29	2	8	3	3	54	3	0	10	4	8	6	55
22	9	0	3	8	3	3	54		14	5	5	7	7	55
23		1	4	8	4	3	55		27	39	6	11	8	42
24		2	6	8	4	3	55	4	10	49	7	18	9	23
25		3	7	8	4	3	56		23	37	8	23	9	57
26		4	8	8	5	3	56	5	6	3	9	29	10	26
27		5	9	8	5	3	57		18	12	10	33	10	52
28		6	10	8	5	3	58	6	0	9	11	35	11	15
29		7	11	8	5	3	59		11	58	Matin		11	38
30		8	12	8	5	4	0		23	45	0	38	0 ♊	3
31		9	14	8	5	4	1	7	5	37	0	49	0 ♋	27

	Décl. du ☉			Déclinaison de la Lune.								
1	21° 46′	S.	1	1° 56′	S.	11	15° 54′	S.	21	18° 28′	N.
10	22 54	S.	5	14 49	S.	15	1 51	N.	25	10 30	N.
20	23 26	S.	8	18 23	S.	18	13 43	N.	28	0 24	S.

Calendrier des Turcs.

1263. HÉGYRE. 1264.

1846 Déc.	20	1 *Muharrem* (30 J.) 1er jour de l'an.
	29	10 Jeûne très rigour.
1847 Janvier	1	13
	2	14 Jours heureux.
	3	15
	19	1 *Ssafar* (29 J.)
	31	13
Février	1	14 Jours heureux.
	2	15
	17	1 *Raby - el - aouel* (30 J.)
	28	12 Naiss. de Mahom.
Mars	1	13
	2	14 Jours heureux.
	3	15
	19	1 *Raby - el - thany* (29 J.)
	31	13
Avril	1	14 Jours heureux.
	2	15
	17	1 *Djemasi - el - aouel* (30 J.)
	29	13
	30	14 Jours heureux.
Mai	1	15
	6	20 Prise de Const.
	17	1 *Djemasi - el - thany* (29 J.)
	29	13
	30	14 Jours heureux.
	31	15
Juin	15	1 *Redjeb* (30 j.)
	27	13
	28	14 Jours heureux
	29	15 Jour de victoire.
1847 Juin.	11	27 Asc. de Mahom.
	15	1 *Chaban* (29 J.)
	27	13
	28	14 Jours heureux.
	29	15 Nuit de Barah.
Août	13	1 *Ramadan* (30 J.) Mois d'abstin.
	25	13
	26	14 Jours heureux.
	27	15
Sept.	1	20 Défaite des Turcs devant Vienne.
	12	1 *Chaoual* (29 J.)
	13	2 Grand Beiram.
	14	3
	24	13
	25	14 Jours heureux.
	26	15
Oct.	11	1 *Zoulkadeh* (30 J.)
	23	13
	24	14 Jours heureux.
	25	15
Nov.	10	1 *Zoulhedghé* (29 J.)
	19	10 Petit Beiram
	22	13
	23	14 Jours heureux.
	24	15

1264.

Déc.	9	1 *Muharrem* (30 J.) 1er jour de l'An.
	18	10 Jeûne très rigour.
	21	13
	22	14 Jours heureux.
	23	15

GÉNÉALOGIE.

PREMIÈRE PARTIE.

GÉNÉALOGIE DES SOUVERAINS DE L'EUROPE,

DE CEUX QUI EN SONT ORIGINAIRES

ET

DES MEMBRES VIVANTS DE LEURS FAMILLES.

SAXE.

[Pour le précis historique v. l'alm. de 1831, page (1). — Créations: Margrave de Misnie 1127, Duc de Saxe 6 janv. 1423. — Porte burelé en fasce de sable et d'or de 10 pièces au cranceliu de sinople, posé en bande et brochant sur le tout.]

Branche Ernestine.

(Luth. — L'Electorat de Saxe 1 août 1425 à 19 mai 1547.)

Saxe-Cobourg et Gotha.

Duc Ernest-II-Auguste-Charles-Jean-Léopold-Alexandre-Edouard, né 21 juin 1818, fils du Duc *Ernest-I*-Antoine-Charles-Louis (né 2 janvier 1784) et de Louise, fille d'Au-

guste Duc de Saxe-Gotha-Altenbourg; succède à son père (Duc de Saxe-Saalfeld-Cobourg 9 déc. 1806, par la convention du 12 nov. 1826 Duc de Saxe-Cobourg et Gotha) le 29 janvier 1844; marié 3 mai 1842 à la

Duchesse ALEXANDRINE-Louise-Amélie-Frédérique-Elisabeth-Sophie, née 6 déc. 1820, fille de Léopold Grand-Duc de Bade.

Frère.

D. *Albert*-François-Auguste-Charles-Emmanuel, né 26 août 1819, marié 10 févr. 1840 à Londres à la

Reine *Victoire I* de la Grande-Bretagne et d'Irlande; v. Grande-Bretagne.

Mère,

veuve du Duc Ernest I de S.-Cobourg et Gotha de ses secondes noces.

Duchesse Antoinette-Frédérique-Auguste-*Marie* Anne, fille de feu Alexandre Duc de Wurtemberg, née 17 sept. 1799, mariée 23 déc. 1832, veuve depuis le 29 janvier 1844.

Oncles et tantes.

1. D. *Julienne*-Henriette-Ulrique, actuellement Anna-Féodorowna, née 23 sept. 1781, mar. 26 févr. 1796 au Grand-Duc Constantin de Russie († 27 juin 1831), séparée 1 avril (26 mars) 1820. [Résidence: *Elfenau* près de Berne en Suisse.]
2. D. *Ferdinand*-George-Auguste, né 28 mars 1785, général de cavalerie et propriétaire du rég. des hussards no. 8 au serv. de l'Autriche, mar. 2 janv. 1816 à

Marie-*Antoinette*-Gabrielle, fille de feu François-Joseph Prince de Kohary, née 2 juillet 1797. [*Vienne.*]

Enfants.

1) Pr. *Ferdinand*-Auguste-François-Antoine, né 29 oct. 1816, Roi de Portugal, marié par procur. 1 janv. et en personne le 9 avril 1836 à

Dona *Maria-II*-da-Gloria, Reine de Portugal et des Algarves, née 4 avril 1819; v. Portugal.

2) Pr. *Auguste*-Louis-Victor, né 13 juin 1818, major-gén. au service de la Saxe-Royale, marié 20 avril 1843 à la

Pr. Marie-*Clémentine*-Caroline-Léopoldine-Clotilde d'Orléans, née 3 juin 1817, fille de Louis-Philippe I Roi des Français.

Enfants.

(1) Pr. Philippe-Ferdinand-Marie-Auguste-Raphaël, né 28 mars 1844.

(2) Pr. Auguste-Louis Maria-Eudes, né 9 août 1845.

(3) Pr. Marie-Adélaïde-Amélie-Clotilde, née 8 juillet 1846.

3) Pr. *Victoire*-Auguste-Antoinette, née 14 févr. 1822, épouse de Louis Duc de Nemours depuis le 27 avril 1840; v. France.

4) Pr. *Léopold* François-Jules, né 31 janv. 1824, capit. de cav. au serv. de l'Autriche, rég. no 1 des ulans Comte Civalart.

3. D. *Victoire*, née 17 août 1786; v. Linange et Grande-Bretagne.
4. D. *Léopold*-George-Chrétien-Frédéric, né 16 déc. 1790, Roi des Belges; v. Belgique.

Ligne de SAXE-GOTHA-ALTENBOURG *éteinte dans les mâles avec Frédéric IV* († 11 *févr.* 1825).

Duchesse douairière.

D. *Caroline*-Amélie, fille de Guillaume I Electeur de Hesse, née 11 juillet 1771, mariée 24 avril 1802, veuve 17 mai 1822 du Duc Auguste (né 23 nov. 1772).

SAXE-MEININGEN.

Duc BERNARD-Erich-Freund, né 17 déc. 1800, succ. à son père le Duc George (né 4 février 1761) le 24 déc. 1803 sous la tutelle de sa mère, la Duchesse Louise née Princesse de Hohenlohe-Langenbourg († 29 avril 1837); prend lui-même les rênes du gouvernement 17 déc. 1821, succ. par la conv. du 12 nov. 1826 dans les Principautés de Hildburghausen, Saalfeld etc., marié 23 mars 1825 à la

D. MARIE-Frédérique-Wilhelmine-Chrétienne, née 6 sept. 1804, fille de Guillaume II Electeur de Hesse.

Enfants.

1. D. *Georges*, Pr. héréd., né 2 avril 1826.
2. D. *Auguste*-Louise-Adélaïde-Caroline-Ida, née 6 août 1843.

Sœurs.

1. D. *Adélaïde*, née 13 août 1792, Reine douairière de la Grande-Bretagne.
2. D. *Ida*, née 25 juin 1794, épouse du Duc Bernard de Saxe-Weimar.

Saxe-Altenbourg.

(Ci-devant Hildbourghausen.)

Duc Joseph-Frédéric-Ernest-George-Charles, né 27 août 1789, succède à son père le Duc Frédéric (né 29 avril 1763) le 29 sept. 1834, mar. 24 avril 1817 à la

D. Amélie-Thérèse-Louise-Wilhelmine-Philippine, fille de Louis Duc de Wurtemberg, née 28 juin 1799.

Filles.

1. D. *Marie*, née 14 avril 1818, épouse du Prince-Royal de Hanovre depuis le 18 février 1843.
2. D. Henriette-Frédérique-*Thérèse*-Elisabeth, née 9 oct. 1823.
3. D. *Elisabeth*-Pauline-Alexandrine, née 26 mars 1826.
4. D. *Alexandrine*-Frédérique-Henriette-Pauline-Marianne-Elisabeth, née 8 juillet 1830.

Frères et sœurs.

1. D. *Charlotte*, née 17 juin 1787, épouse du Prince Paul de Wurtemberg.
2. D. *Thérèse*, née 8 juillet 1792, Reine de Bavière.
3. D. *George*-Charles-Frédéric, né 24 juillet 1796, mar. 7 oct. 1825 à la
D. *Marie*-Louise-Frédérique-Alexandrine-Elisabeth-Charlotte-Catherine, fille du feu D. Frédéric-Louis Pr. héréd. de Mecklenbourg-Schwérin, née 31 mars 1803. [*Eisenberg.*]

Fils.

1) D. *Ernest*-Frédéric-Paul-George-Nicolas, né 16 sept. 1826.
2) D. *Maurice*-François-Frédéric-Const.-Alex.-Henri-Auguste-Charles-Albert, né 24 oct. 1829.

4. D. *Frédéric*-Guill.-Charles-Joseph-Louis-George, né 4 oct. 1801.
5. D. *Edouard*-Charles-Guillaume-Chrétien, né 3 juillet 1804, major-général et chef d'une brigade de la 1ère division de l'armée bavaroise, à Munich, marié I) 25 juillet 1835 à la Princesse *Amélie*-Antoinette-Caroline-Adrienne, fille de Charles-Antoine-Frédéric Prince-régnant de Hohenzollern-Sigmaringen, (née 30 avril 1815, † 14 janv. 1841); II) le 8 mars 1842 à
Louise-Caroline Pr. Reuss de Greiz, née 3 déc. 1822, fille de feu Henri XIX Prince Reuss de Greiz. [*Munich.*]

Filles du 1er lit.

1) Pr. *Thérèse*-Amélie-Caroline-Joséphine-Antoinette, née 21 déc. 1836.
2) Pr. *Antoinette*-Charlotte-Marie-Joséphine-Caroline-Frida, née 17 avril 1838.

Enfants du 2d lit.

3) Pr. *Albert*-Henri-Joseph-Charles-Victor-George-Frédéric, né 14 avril 1843.
4) Pr. *Marie*-Gasparine-Amélie-Antoinette-Caroline-Charlotte-Elisabeth-Louise, née 28 juin 1845.

Saxe-Weimar-Eisenach.

(Grand-Duc 4 avril 1815.)

Grand-Duc Charles-Frédéric, né 2 févr. 1783, succ. à son père le Grand-Duc Charles-Auguste (né 3 sept. 1757) 14 juin 1828; recteur de l'académie grand-ducale et ducale de Jéna depuis le 31 oct. 1828; mar. (22 juillet) 3 août 1804 à la

Gr.-Duchesse Marie-Paulowna, fille de l'Empereur Paul I de Russie, née (4) 16 févr. 1786.

Enfants.

1. D. *Marie*-Louise-Alexandrine, née 3 févr. 1808, épouse du Pr. Frédéric-*Charles*-Alexandre de Prusse.
2. D. Marie-Louise-*Auguste*-Catherine, née 30 sept. 1811, épouse du Prince de Prusse.
3. D. *Charles*-Alexandre-Auguste-Jean, né 24 juin 1818, Grand-Duc héréd., major-général au serv. de Saxe-Weimar, de la Prusse et de la Russie, chef du rég. impér. russe des hussards d'Ingrie, ainsi que du rég. roy. prussien des cuir. no 8, marié le 8 oct. 1842 à la

Pr. Wilhelmine-Marie-*Sophie*-Louise, née 8 avril 1824, fille de Guillaume II Roi des Pays-Bas.

Fils.

D. *Charles-Auguste*-Guillaume-Nicolas-Alexandre-Michel-Bernard-Henri-Frédéric-Etienne, né 31 juillet 1844.

Frère.

D. Charles-*Bernard*, né 30 mai 1792, lieut.-général au serv. des Pays-Bas, mar. 30 mai 1816 à la
D. *Ida*, fille de feu *George*-Frédéric-Charles Duc de Saxe-Meiningen, née 25 juin 1794. [*Mannheim.*]

Enfants.

1) Pr. Guillaume-Auguste-*Edouard*, né 11 oct. 1823, lieutenant dans le 1er rég. des grenadiers de la garde britannique.
2) Pr. *Hermann*-Bernard-George, né 4 août 1825, lieutenant des gardes-du-corps au service du royaume de Wurtemberg.
3) Pr. Frédéric-*Gustave*-Charles, né 25 juin 1827, élève de l'académie imp.-roy. des ingénieurs à Vienne.
4) Pr. *Anne*-Amélie-Marie, née 9 sept. 1828.
5) Pr. *Amélie*-Maria da Gloria-Auguste, née 29 mai 1830.

Saxe.

Branche Albertine.

[Cath. — Electeur de Saxe 24 février 1548, Roi de Saxe 11 déc. 1806.]

Roi Frédéric-Auguste, né 18 mai 1797, fils du Duc Maximilien (né 13 avril 1759, † 3 janv. 1838), succède en vertu de l'acte du 13 sept. 1830, par lequel son père y renonce, à son oncle le Roi Antoine (né 27 déc. 1755) 6 juin 1836; Co-Régent depuis le 13 sept. 1830. Veuf 22 mai 1832 de l'Archiduchesse *Caroline*-Ferdinandine-Thérèse-Jos.-Démétrie (née 8 avril 1801), fille de feu François I Empereur d'Autriche; remarié 24 avril 1833 à la Reine Marie-Anne-Léopoldine, fille de feu Maximilien-Joseph Roi de Bavière, née 27 janv. 1805.

Frère et sœurs du 1er lit du père avec Caroline-Marie Thérèse Princesse de Parme († 1 mars 1804):

1. Pr. Marie-*Amélie*-Frédérique-Auguste, née 10 août 1794.
2. Pr. *Marie*-Ferdinandine-Amélie, née 27 avril 1796, Grand'-Duchesse douair. de Toscane.
3. D. *Jean*-Népomuc-Marie-Joseph, né 12 déc. 1801, marié par procur. 10 nov. et en personne 21 nov. 1822 à la

Pr. *Amélie*-Auguste, fille de feu Maximilien-Joseph Roi de Bavière, née 13 nov. 1801.

Enfants.

1) Pr. *Marie*-Auguste-Frédérique, née 22 janv. 1827.
2) Pr. Frédéric-Auguste-*Albert*, né 23 avril 1828.
3) Pr. Marie-*Elisabeth*-Maximilienne, née 4 févr. 1830.

4) Pr. Frédéric-Auguste-*Ernest*, né 5 avril 1831.
5) Pr. Frédéric-Auguste-*George*, né 8 août 1832.
6) Pr. Marie-*Sidonie*, née 16 août 1834.
7) Pr. *Anne*-Marie, née 4 janv. 1836.
8) Pr. *Marguérite* - Caroline - Frédérique - Cécile - Auguste-Amélie-Joséphine-Elisabeth, née 24 mai 1840.
9) Pr. *Sophie* - Marie - Frédér. - Auguste - Léopoldine-Alexandrine-Ernestine-Albertine-Elisabeth, née 15 mars 1845.

Belle-mère.

Pr. Marie-*Louise*-Charlotte, sœur du Duc-régn. de Lucques, née 1 oct. 1802, mariée au Duc Maximilien par procur. le 15 oct. et en personne le 7 nov. 1825, veuve depuis le 9 janv. 1838.

Fille de l'oncle du Roi.

Fille du Roi Frédéric-Auguste (né 23 déc. 1750, † 5 mai 1827) et de la Reine Marie-Amélie-Auguste (née 10 mai 1752, mar. par proc. 17 et en personne 29 janv. 1769, † 15 nov. 1828):

Pr. Marie-*Auguste*-Népomucène-Antoinette-Françoise-Xavière-Aloïse, née 21 juin 1782.

ANHALT.

[Pour le précis historique v. l'alm. de 1832, page (20). — Créations: Margrave 1134, Prince de l'empire 1138, Prince d'Anhalt 1218. — Forte parti; le premier d'argent à une demi-aigle de gueules et le second burelé en fasce de sable et d'or de 10 pièces au crancelin de sinople, posé en bande.]

ANHALT-DESSAU.

[Evang. — Duc 18 avril 1807.]

Duc LÉOPOLD-Frédéric, né 1 oct. 1794, succ. à son grand-père le Duc Léopold-Frédéric-François (né 10 août 1740) 9 août 1817, marié 18 avril 1818 à

FRÉDÉRIQUE-Louise-Wilhelmine-Amélie, fille de feu Frédéric-Louis-Charles Pr. de Prusse, née 30 sept. 1796.

Enfants.

1. Pr. Frédérique-Amélie-*Agnès*, née 24 juin 1824.
2. Pr. Léopold-*Frédéric*-François-Nicolas, Pr. hérédit., né 29 avril 1831.
3. Pr. *Marie*-Anne, née 14 sept. 1837.

Frères et sœurs.

1. *Auguste*, Princesse-régn. de Schwarzb.-Rondolstadt.
2. Pr. *George*-Bernard, né 21 févr. 1796, marié I) 6 août 1825 à *Caroline*-Auguste-Louise-Amélie Pr. de Schwarzbourg-Rondolstadt (née 4 avril 1804, † 14 janv. 1829); II) 4 oct. 1831 (en mariage morganatique) à

Thérèse-Emma d'Erdmannsdorff, née 12 sept. 1807, fille du grand-maître des forêts d'Erdmannsdorff à Hohen-Ahlsdorf, nommée Comtesse de Reina.

Fille du premier lit.

Pr. *Louise*, née 22 juin 1826.

3. Pr. *Louise*, épouse du Pr. Gustave de Hesse-Hombourg.

4. Pr. *Frédéric*-Auguste, né 23 sept. 1799, marié 11 sept. 1832 à la

Pr. *Marie*-Louise-Charlotte, fille de Guillaume Prince de Hesse-Cassel, née 9 mai 1814.

Filles.

1) Pr. *Adelaïde*-Marie, née 25 déc. 1833.
2) Pr. *Bathilde*-Amalgonde, née 29 déc. 1837.
3) Pr. *Hilda*-Charlotte, née 13 déc. 1839.

5. Pr. *Guillaume*-Woldemar, né 29 mai 1807, marié (en mariage morganatique) 9 juillet 1840 à

Caroline-*Emilie* Baronne de Stolzenberg, née 31 janv. 1812.

ANHALT-BERNBOURG.

(Evang. — Duc 18 avril 1806.)

Duc ALEXANDRE-Charles, né 2 mars 1805, succ. à son père le Duc Alexis (né 12 juin 1767) 24 mars 1834; marié 30 oct. 1834 à

FRÉDÉRIQUE-Caroline-Julienne, née 9 oct. 1811, sœur du Duc Charles de Holstein-Glucksbourg.

Sœur.

Pr. Wilhelmine-*Louise*, née 30 oct. 1799, épouse du Prince Frédéric de Prusse.

ANHALT-BERNBOURG-SCHAUMBOURG.

Eteint dans les mâles avec le Pr. Frédéric-Louis-Adolphe (né 29 nov. 1741, † 24 déc. 1812). (Réf.)

Fille du Prince-régnant avant dernier Victor-Charles-Frédéric († 22 avril 1812), cousin du Pr. Frédéric:

Pr. *Emma*, née 20 mai 1802, Princesse douairière et Régente de Waldeck.

ANHALT-CŒTHEN.

(Réf. — Duc 18 avril 1807.)

Duc HENRI, né 30 juillet 1778, Prince allié de la maison d'Anhalt depuis 24 mars 1834, fils du Pr. Frédéric-Erdmann d'Anhalt-Pless (né 26 oct. 1731, † 12 déc. 1797), succ. à son frère le Duc Ferdinand (né 25 juin 1769)

16 déc. 1818 dans la principauté de Pless dans la Haute-Silésie et 23 août 1830 dans la régence du duché de Cœthen: marié 18 mai 1819 à la

D. Auguste-Frédérique-Espérance, née 3 août 1794, fille de Henri XLIV Pr. de Reuss-Schleiz-Kœstritz, branche cadette.

Veuve du Duc Frédéric-Ferdinand (né 25 juin 1769, succ. à Louis, dernier Duc de la branche principale, 16 déc. 1818):

Duchesse *Julie*, née Comtesse de Brandenbourg, née 4 janv. 1783, mar. 20 mai 1816, veuve 23 août 1830. (Cath.)

Autriche.

[Cath. — Pour le précis historique v. l'alm. de 1830, page (1). — L'Autriche érigée en duché 16 sept. 1156, en archiduché 12 juin 1360 et en empire 11 août 1804; le titre de Majesté Apostolique renouv. 25 août 1758. Dynastie de Lorraine depuis le 29 nov. 1780. — Porte d'or à une aigle à deux têtes de sable, couronné d'or et chargé sur la poitrine d'un écusson tiercé en pal; le 1er d'or au lion de gueules couronné d'azur, le 2d de gueules à la fasce d'argent et le 3ème d'or à la bande de gueules, chargée de 3 alérions d'argent. L'aigle tient une épée nue et un sceptre d'or à la serre droite, et un globe impérial de même à la gauche.]

Ferdinand-I-Charles-Léopold-Joseph-François-Marcellin, Empereur d'Autriche, né 19 avril 1793, fils de l'Empereur François I (né 12 févr. 1768) du second lit avec Marie-Thérèse-Caroline-Jos. († 13 avril 1807), fille du feu Roi Ferdinand I (IV) des Deux-Siciles; Ferdinand I comme Emp. d'Autriche, comme Roi de Hongrie et de Bohème Ferdinand V, Roi de la Lombardie et de Venise, de Dalmatie, Croatie, Slavonie, de Galicie, Lodomérie et d'Illyrie, Archiduc d'Autriche; couronné Roi de Hongrie 28 sept. 1830, Roi de Bohème 7 sept. 1836, Roi de Lombardie et de Venise le 6 sept. 1838; succ. à son père 2 mars 1835; marié par procuration le 12 et en personne le 27 févr. 1831 à

l'Impér. Marie-Anne-Caroline-Pie, née 19 sept. 1803, fille de feu Victor-Emmanuel Roi de Sardaigne.

Frère et sœurs.

1. Archid. *Marie-Louise*-Léop.-Franç.-Thérèse-Joséph.-Lucie, née 12 déc. 1791, mar. par procuration 11 mars et en

personne 2 avril 1810 à Napoléon, alors Empereur des Français; v. Parme.

2. Archid. *Marie*, épouse du Pr. Léopold des Deux-Siciles.
3. Archid. *François*-Charles-Joseph, né 7 déc. 1802, FMLieut. et propriétaire du rég. d'inf. no 52, mar. 4 nov. 1824 à la

Pr. Frédérique-*Sophie*-Dorothée-Wilhelmine, née 27 janv. 1805, fille de feu Maximilien-Joseph Roi de Bavière.

Fils.

1) Archid. *François*-Joseph-Charles, né 18 août 1830, colonel et propriét. du rég. des dragons no 8.
2) Archid. *Ferdinand*-Max.-Joseph, né 6 juillet 1832.
3) Archid. *Charles*-Louis-Jos.-Marie, né 30 juillet 1833.
4) Archid. *Louis*-Jos.-Antoine-Victor, né 15 mai 1842.

4. Archid. *Marie-Anne*-Françoise-Thérèse-Joséphe-Médarde, née 8 juin 1804.

Mère, 4ème épouse de l'Emp. François I (né 12 févr. 1768):

Impératrice *Caroline*-Auguste, née 8 févr. 1792, fille de feu Maximilien-Joseph Roi de Bavière, mariée par procuration le 29 oct. et en personne le 10 nov. 1816 à l'Empereur François I, couronnée Reine de Hongrie le 25 sept. 1825.

Oncles, fils de l'Emp. Léopold II (né 5 mai 1747, † 1 mars 1792) et de l'Impératrice Marie-Louise (née 24 nov. 1745, † 15 mai 1792), fille du Roi Charles III d'Espagne:

1. Archid. Ferdinand-Jos.-Bapt. (né 6 mai 1769, comme Gr.-Duc de Toscane Ferd. III. † 18 juin 1824). Ses enfants: v. Toscane.
2. Archid. *Charles*-Louis-Jean-Joseph-Laur., né 5 sept. 1771, feldmar.-gén. et propriétaire du rég. d'inf. no 3 et du rég. des uians no 3, se démet de la grand' maîtrise de l'ordre teutonique 30 juin 1804; veuf depuis 29 déc. 1829 de Henriette-Alexandrine-Frédérique-Wilhelm., fille de feu Frédéric-Guill. Pr. de Nassau-Weilbourg (née 30 oct. 1797, mar. 17 sept. 1815).

Enfants.

1) Archid. *Thérèse*, Reine des Deux-Siciles.
2) Archid. *Albert*-Frédi.-Rodolphe, né 8 août 1817, FML. général-comm. dans la Basse- et la Haute-Autriche et au Salzbourg, à Vienne, propriétaire du rég. d'inf. no 44: marié le 1 mai 1844 à la

Pr. *Hildegarde*-Louise-Charlotte-Thérèse-Frédérique, née 15 juin 1825, fille de Louis Roi de Bavière.

Fille.

Archid. Marie-Thérèse-Anne, née 15 juillet 1845.

3) Archid. Charles-*Ferdinand*, né 29 juillet 1818, FMLieut. et commandant de division à Prague, propriétaire du rég. imp.-roy. d'inf. no 51, ainsi que du rég. russe des ulans de Belgorod.
4) Archid. *Frédéric*-Ferdinand-Léopold, né 14 mai 1821, FMLieut., vice-amiral et commandeur en chef de la marine impériale, propriétaire du rég. d'inf. no 16.
5) Archid. Marie-*Caroline*-Louise-Christine, née 10 sept. 1825, abesse du chapitre noble thérésien à Prague.
6) Archid. *Guillaume*-François-Charles, né 21 avril 1827, propriétaire du rég. d'inf. no 12.

3. Archid. *Joseph*-Antoine-Jean, né 9 mars 1776, Palatin, gouverneur et capit.-gén. de Hongrie, comes et judex Jazygum et Cumanorum, feldmaréchal-général et propriétaire des rég. des hussards no 2 et 12; veuf I) *d'Alexandrine*-Paulowna, fille de feu Paul I Empereur de Russie, † 16 mars 1801, et II) d'*Herminie*, fille de feu Victor-Charles-Frédéric Pr. d'Anhalt-Bernbourg-Schaumbourg, † 14 sept. 1817; marié en troisièmes noces 24 août 1819 à la

Pr. *Marie*-Dorothée-Wilhelmine-Caroline, née 1 nov. 1797, fille de *Louis*-Frédéric-Alexandre Duc de Wurtemberg.

Fils du second lit.

1) *Etienne*-François-Victor, né 14 sept. 1817, major-général et propriétaire du rég. d'inf. no 58, gouverneur en chef du royaume de Bohême.

Enfants du troisième lit.

2) Françoise-Marie-*Elisabeth*, née 17 janv. 1831.
3) *Joseph*-Charles-Louis, né 2 mars 1833.
4) Marie-Henriette-Anne, née 23 août 1836.

4. Archid. *Jean*-Baptiste-Joseph-Fabien-Sébastien, né 20 janv. 1782, feldmaréchal et directeur-gén. du génie et des fortifications, propriétaire du rég. des dragons no 1 et du rég. prussien d'inf. no 16.
5. Archid. *Reinier*-Jos.-Jean-Mich.-François-Jérôme, né 30 sept. 1783, Vice-Roi de Lombardie et de Venise, gén.-feldzeugmeistre et propriétaire du rég. d'inf. no 11, marié 28 mai 1820 à

Marie-Elisabeth-*Françoise*, née 13 avril 1800, sœur de Charles-Amédée-Albert Roi de Sardaigne.

Enfants.

1) Pr. *Adélaïde*, épouse du Pr.-Royal de Sardaigne.

2) Pr. *Léopold*-Louis-Marie-Franç.-Jules-Eustorges-Gérard, né 6 juin 1823, colonel et propr. du rég. d'inf. no 53, et colonel des dragons du rég.: Roi de Bavière.
3) Pr. *Ernest*-Charles-Félix-Marie-Reinier-Godefroi-Cyriaque, né 8 août 1824, propriétaire du 48e rég. d'inf. et colonel du rég. des hussards: Roi de Sardaigne no 5.
4) Pr. *Sigismond*-Léopold-Reinier-Marie-Ambroise-Valentin, né 7 janv. 1826, colonel imp.-roy. du rég. d'inf. no 11.
5) Pr. *Reinier*-Ferdinand-Marie-Jean-Evangéliste-François-Ignace, né 11 janv. 1827, colonel imp.-roy. du rég. d'inf.: l'Empereur no 1.
6) Pr. *Henri*-Antoine-Marie-Reinier-Charles-Grégoire, né 9 mai 1828, colonel imp.-roy. du rég.: Archiduc Charles no 3.

6. Archid. *Louis*-Joseph-Antoine, né 13 déc. 1784, feldmaréchal et directeur-gén. d'artillerie, propriétaire du rég. d'inf. no 8.

Enfants du grand-oncle Archiduc Ferdinand, D. de Modène-Brisgau († 24 déc. 1806) et de l'Archid. Marie-Béatrice d'Este, Duchesse de Massa et Princesse de Carrara († 14 nov. 1829):

1. Archid. Marie-*Léopoldine*, née 10 déc. 1776, veuve de l'Electeur Palatin Charles-Théodore: v. Bavière.
2. Archid. François-Joseph, né 6 oct. 1779, † 21 janvier 1846. Voir Modène.
3. Archid. *Ferdinand*-Charles-Joseph, né 25 avril 1781, feldmaréchal, command. en chef et propr. du rég. des hussards no 3, ainsi que du rég. imp. russe des hussards d'Isum.
4. Archid. *Maximilien*-Joseph-Jean-Ambroise-Charles, né 14 juillet 1782 général-feldzeugmestre, propriétaire du rég. d'inf. no 4 et grand-maître de l'ordre teutonique dans l'empire d'Autriche.

B A D E.

(Evang. — Pour le précis historique v. Palat. de 1830, page (9) — Margrave 12 juin 1165, Electeur 27 avril 1803, Grand-Duc 12 Juillet 1806. — Porte d'or à la bande de gueules.)

Grand-Duc Charles-Léopold-Frédéric, né 29 août 1790, fils du Grand-Duc Charles-Frédéric (né 22 nov. 1728, † 10

juin 1811), succ. à son frère le Grand-Duc Louis (né 9 févr. 1763) 30 mars 1830, mar. 25 juillet 1819 à la

Pr. Sophie-Wilhelmine, née 21 mai 1801, fille de feu Gustave-IV-Adolphe Roi de Suède.

Enfants.

1. Pr. *Alexandrine*-Louise-Amélie-Frédérique-Elisabeth-Sophie, née 6 déc. 1820: épouse du Duc-régn. de Saxe-Cobourg et Gotha depuis 3 mai 1842.
2. Pr. *Louis*, Grand-Duc héréd., né 15 août 1824, chef et colonel du rég. d'inf. no 2.
3. Pr. *Frédéric*-Guillaume-Louis, né 9 sept. 1826, capit. dans le rég. des dragons du Grand-Duc.
4. Pr. Louis-*Guillaume*-Auguste, né 18 déc. 1829.
5. Pr. *Charles*-Frédéric-Gustave-Guillaume-Maximilien, né 9 mars 1832.
6. Pr. *Marie*-Amélie, née 20 nov. 1834.
7. Pr. *Cécile*-Auguste, née 20 sept. 1839.

Frères et sœur.

1. Margr. *Guillaume*-Louis-Aug., né 8 avril 1792, gén. d'inf. et chef du rég. d'inf. no 3, command. le corps de l'armée grand-ducale, mar. 16 oct. 1830 à la
D. *Elisabeth*-Alexandrine-Constance, fille de feu Louis-Frédéric-Alex. Duc de Wurtemberg, née 27 févr. 1802.

Filles.

1) Pr. *Sophie*-Pauline-Henriette-Marie-Amélie-Louise, née 7 août 1834.
2) Pr. *Pauline*-Sophie-Elisab.-Marie, née 18 déc. 1835.
3) Pr. *Léopoldine*-Wilhelm.-Pauline-Amélie-Maximilienne, née 22 févr. 1837.

2. Pr. *Amélie*-Chrét.-Caroline, née 26 janv. 1795; épouse du Prince Charles-Egon de Furstenberg dep. 19 avril 1818.
3. Margr. *Maximilien*-Frédéric-Jean-Ernest, né 8 déc. 1796, lieut.-général, chef du rég. des dragons no 1 et commandant la division de l'inf. grand-ducale.

Grand'-Duchesse douairière.

Stéphanie-Louise-Adrienne, née 28 août 1789, mariée 8 avril 1806, veuve du Gr.-Duc Charles-Louis-Frédéric (né 8 juin 1786, † 8 déc. 1818). [*Mannheim.*]

Ses filles.

1. Pr. *Louise*-Amélie-Stéphanie, née 5 juin 1811, mariée 9 nov. 1830 au Pr. Gustave de Wasa, séparée 14 août 1844.

2. Pr. *Joséphine*-Frédérique-Louise, née 21 oct. 1813, épouse de Charles, Prince héréd. de Hohenzollern-Sigmaringen.
3. Pr. *Marie*-Amélie-Elisab.-Caroline, née 11 oct. 1817, mariée 25 févr. 1843 à William-Alexander-Anthony-Archibald Marquis de Douglas, né 15 févr. 1811, fils d'Alexandre Hamilton Duc de Hamilton en Ecosse et de Brandon en Angleterre.

BAVIÈRE.

Cath. — Pour le précis historique v. Palm. de 1831, page (25) — Duc de Bavière 24 juin 1180, Electeur confirmé 25 déc. 1356, Roi de Bavière 26 déc. 1805. — Porte fuselé en bande d'argent et d'azur de 21 pièces. Devise: Gerecht und beharrlich!

Roi Louis-Charles-Auguste, né 25 août 1786, succ. à son père le Roi Maximilien-Joseph (né 27 mai 1756) 13 oct. 1825, marié 12 oct. 1810 à la

Reine Thérèse-Charl.-Louise-Fréd.-Amélie, fille de feu Frédéric Duc de Saxe-Altenbourg, née 8 juillet 1792.

Enfants.

1. *Maximilien*-Joseph, Prince-Royal, né 28 nov. 1811, lieut.-général, propriétaire du rég. d'inf. no 2 et des chev.-lég. no 1, chef du rég. prussien des hussards no 8; marié par procur. le 5 et en personne le 12 octobre 1842 à
Frédérique-Françoise-Auguste-*Marie*-Hedwige Pr. de Prusse, née 15 oct. 1825, fille de Guillaume Pr. de Prusse, oncle du Roi.

Fils.

Louis-Othon-Frédéric-Guillaume, Pr. héréd., né 25 août 1845.

2. Pr. *Mathilde*-Caroline-Frédérique-Wilhelmine-Charlotte, née 30 août 1813, mariée 16 déc. 1833 à Louis Grand-Duc héréditaire de Hesse.
3. Pr. *Othon*-Frédéric-Louis, né 1 juin 1815, Roi de Grèce depuis le 5 oct. 1832 (voir la Grèce).
4. Pr. *Luitpold*-Charles-Joseph-Guillaume-Louis, né 12 mars 1821, major-gén. au serv. de la Bavière, brigadier de la 1ère division de l'armée et propriétaire du premier régiment d'artillerie; marié 15 avril 1844 à
l'Archid. *Auguste*-Ferdinande-Louise-Marie-Séraphine-Joséphine, née 1 avril 1825, fille du Grand-Duc Léopold II de Toscane.

Fils.

1) Pr. *Louis*-Léopold-Joseph-Marie-Aloïs-Alfred, né 7 janvier 1845.

2) Pr. *Léopold*-Maximilien-Joseph-Maria-Arnoulphe, né 9 févr. 1846.

5. Pr. *Adelgonde*-Auguste-Charlotte-Caroline-Elisabeth-Amélie-Sophie-Marie-Louise, née 19 mars 1823, mar. 30 mars 1842 à François V Duc de Modène.

6. Pr. *Hildegarde*-Louise-Charlotte-Thérèse-Frédérique, née 10 juin 1825, mariée 1 mai 1844 à l'Archiduc Albert d'Autriche, fils de l'Archiduc Charles.

7. Pr. *Alexandrine*-Amélie, née 26 août 1826.

8. Pr. *Adalbert*-Guill.-George-Louis, né 19 juillet 1828.

Frère et sœurs,

a) du premier lit du père et de Wilhelmine-Auguste († 30 mars 1796), fille de George Prince de Hesse-Darmstadt.

1. Pr. *Auguste*-Amélie, née 21 juin 1788, mar. 14 janv. 1806 à Eugène Duc de Leuchtenberg et Pr. d'Eichstædt, veuve 21 févr. 1824; v. Leuchtenberg.

2. Pr. *Caroline*-Auguste, née 8 févr. 1792, Impératrice douairière d'Autriche.

3. Pr. *Charles*-Théodore-Max.-Auguste, né 7 juillet 1795, feld-maréchal au serv. de la Bavière, propriét. du 3ème rég. d'inf., ainsi que du 1er rég. des cuir. bavarois et du 6ème rég. prussien des hussards.

b) du second lit du père et de Caroline († 13 nov. 1841), fille de Charles-Louis Pr. héréd. de Bade:

4. Pr. *Elisabeth*-Louise, Reine de Prusse, mariée 29 nov. 1823. } nées 13 nov. 1801.

5. Pr. *Amélie*-Auguste, épouse du Prince Jean Duc de Saxe, depuis 21 nov. 1822. } nées 13 nov. 1801.

6. Pr. *Sophie*-Dorothée-Wilhelmine, épouse de l'Archiduc Franç.-Charles d'Autriche dep. 4 nov. 1824, } nées 27 janvier 1805.

7. Pr. *Marie*-Léopold.-Anne-Wilhelm., Reine de Saxe, mariée 24 avril 1833, } nées 27 janvier 1805.

8. Pr. *Louise*-Wilhelmine, née 30 août 1808, épouse de Max.-Joseph Duc en Bavière; v. la branche ducale.

Grand'tante, veuve de l'Electeur Charles-Théodore:

Marie-*Léopoldine*, fille de l'Archiduc Ferdinand d'Autriche, Duc de Modène-Brisgau, née 10 déc. 1776, mar. 15 févr. 1795, veuve depuis 16 févr. 1799. [*Steppery* près de Neubourg.]

Branche ducale, ci-devant Palatine de Deux-Ponts-Birkenfeld.

[Le titre de Duc en Bavière 16 févr. 1799; Alt. royale 21 mars 1845.]

Maximilien-Joseph, Duc en Bavière, né 4 déc. 1808, fils du Duc Pie (né 1 août 1786, † 3 août 1837), major-général bavarois etc., mar. 9 sept. 1828 à la

Pr. *Louise*-Wilhelmine, fille de feu Maximilien-Joseph Roi de Bavière, née 30 août 1808.

Enfants.

1. *Louis*-Guillaume, Duc en Bavière, né 21 juin 1831.
2. Caroline-Thérèse-*Hélène*, Duchesse en Bavière, née 4 avril 1834.
3. *Elisabeth*-Amélie-Eugénie, Duchesse en Bavière, née 24 déc. 1837.
4. *Charles-Théodore*, Duc en Bavière, né 9 août 1839.
5. Marie-Sophie-Amélie, Duchesse en Bavière, née 4 oct. 1841.
6. *Mathilde*-Ludovique, Duchesse en Bavière, née 30 sept. 1843.

Tante.

D. *Marie*-Elisabeth-Amélie, née 5 mai 1784, mariée 9 mars 1808 à Alexandre Prince de Wagram, veuve depuis le 1 juin 1815.

Belgique.

[Luth. — Roi depuis 12 juillet 1831. — Porte de sable au lion d'or, armé et lampassé de gueules. Devise: L'union fait la force.]

Roi Léopold-I-George-Chrétien-Frédéric, Roi des Belges, Duc de Saxe, Pr. de Saxe-Cobourg et Gotha, né 16 déc. 1790, veuf depuis le 6 nov. 1817 de la Pr. Charlotte-Auguste, fille de feu George IV Roi de la Grande-Bretagne; élu Roi des Belges par le congrès national de Belgique 4 juin, accepte la couronne conditionnellement 26 juin, et définitivement 12 juillet, fait son entrée à Bruxelles, prête le serment constitutionnel et monte sur le trône 21 juillet 1831; marié II) 9 août 1832 à la

Reine Louise-Marie-Thérèse-Charlotte-Isabelle Princesse d'Orléans, née à Palerme 3 avril 1812, fille de Louis-Philippe I Roi de Français.

Enfants.

1. Pr. *Léopold*-Louis-Philippe-Marie-Victor, Prince-Royal, Duc de Brabant, né 9 avril 1835.
2. Pr. *Philippe*-Eugène-Ferdinand-Marie-Clément-Baudouin-Léopold-George, Comte de Flandres, né 24 mars 1837.
3. Pr. Marie-*Charlotte*-Amélie-Auguste-Victoire-Clémentine-Léopoldine, née 7 juin 1840.

(Frères et sœurs du Roi v. Saxe-Cobourg-Gotha.)

BRÉSIL.

[Cath. — Pour le précis historique v. l'alm. de 1822, page (42). — Dynastie de Bragance. Le Brésil érigé en royaume 16 déc. 1815 et en empire 12 oct. 1822. — Porte de simple à une sphère d'or, supportée de la croix de l'ordre de Christ, et environnée d'un cercle d'azur bordé d'argent et chargé de 18 étoiles de même.]

Empereur Dom PÉDRO II *de Alcantara* Jean-Charles-Léopold-Salvador-Bibiano-Francisco-Xavier de Paula-Leocadio-Michel-Gabriël-Raphaël-Gonzaga, né 2 déc. 1825, fils de l'Emp. D. Pedro I de Alcantara, monte sur le trône sous tutelle en vertu de l'acte d'abdication que son père publie sous le 7 avril 1831, prend les rênes du gouvernement le 23 juillet 1840, couronné le 18 juillet 1841 ; marié p. pr. 30 mai et en personne 4 sept. 1843 à

l'Impératrice THÉRÈSE-Chrétienne-Marie, née 14 mars 1822, fille de feu François I Roi des Deux-Siciles.

Fils.

Alphonse-Pierre-Chrétien-Léopold-Philippe-Eugène-Michel-Gabriël-Raphaël-Gonzaga, Prince-Impérial du Brésil, né 23 février 1845.

Sœurs.

a) du premier lit de l'Empereur D. Pedro I (né 12 oct. 1798, † 24 sept. 1834) et de l'Impératrice Léopoldine-Caroline-Joséphine, Archiduchesse d'Autriche († 11 déc. 1826) :

1. Pr. Dona *Maria-II-da-Gloria*, Reine de Portugal et des Algarves. (Voyez Portugal.)
2. Pr. Dona *Januaria*, née 11 mars 1822, Pr.-Impériale, mariée 28 avril 1844 au Pr. *Louis*-Charles-Marie-Joseph Comte d'Aquila, fils de feu François I Roi des Deux-Siciles.

3. Pr. Dona *Françoise*, née 2 août 1824, mariée 1 mai 1843 au Prince François d'Orléans, Prince de Joinville.

b) du second lit de l'Empereur Dom Pedro I:

4. Pr. Dona *Marie-Amélie*-Auguste-Eugénie-Joséphine-Louise-Théodolinde-Héloïse-Françoise-Xavière da Paula-Gabriela-Raphaëla-Gonzaga, née 1 déc. 1831.

Belle-mère.

L'Impératrice *Amélie*-Aug.-Eugénie-Napoléone, Duchesse de Bragance, née 31 juillet 1812, fille du feu Prince Eugène Duc de Leuchtenberg, Prince d'Eichstædt, mariée par procur. le 2 août et en personne 17 oct. 1829 à l'Empereur Dom Pedro I du Brésil, veuve depuis 24 sept. 1834.

(Voyez Portugal pour la suite.)

BRUNSWICK-WOLFENBUTTEL.

[Luth. — Pour le précis historique v. l'alm. de 1830, page (55). — Duc de Brunswick créé 8 août 1235; Prince d'Oels 14 déc. 1792. — Porte de gueules au cheval saillant d'argent. Devise: Nunquam retrorsum.]

Duc Auguste-Louis-GUILLAUME-Maximilien-Frédéric, né 25 avril 1806, par convention avec son frère propriétaire du duché d'Oels en Silésie, feldmaréchal du royaume de Hanovre, propriétaire du rég. des hussards no 16 de Prusse; prend les rênes du gouvernement (d'abord provisoirement du consentement de son frère, plus tard avec l'adhésion de son oncle, le feu Roi Guillaume IV de la Grande-Bretagne, et sur la demande de la Diète Germanique) définitivement 25 avril 1831, en suite des arrangements réglés par les agnats du Duc Charles.

Frère

Duc *Charles*-Frédéric-Aug.-Guillaume, né 30 oct. 1804, succédant sous la tutelle du feu Roi George IV, alors Prince-Régent de la Grande-Bretagne, à son père le Duc Frédéric-Guillaume (né 9 oct. 1771, tué à la bataille de Quatre-Bras) 16 juin 1815, il prend les rênes du gouvernement 20 oct. 1823; quitte le duché de Brunswick par suite des troubles éclatés 7 sept. 1830. — La Diète Germanique le déclare incapable de régner, et depuis lors il vit à l'étranger.

DANEMARK.

(Luth. — Pour le précis historique v. l'alm. de 1830, page (15). — Dynastie de Holstein-Gluckstadt — soit Oldenbourg depuis 28 déc. 1448. — Armes: d'or semé de cœurs de gueules à trois lions léopardés d'azur, couronnés d'or l'un sur l'autre. Devise: Deminus mihi adjutor.)

Roi CHRÉTIEN-VIII-Frédéric, né 18 sept. 1786, fils du Prince héréditt. Frédéric (né 11 oct. 1753, † 7 déc. 1805) et de la Princesse Sophie-Frédérique de Mecklenbourg-Schwérin († 29 nov. 1794); succède 3 déc. 1839 au Roi Frédéric VI (né 28 janvier 1768), fils du Roi Chrétien VII demi-frère aîné de son père; couronné le 28 juin 1840; marié I) le 11 juin 1806 à Charlotte-Frédérique, fille de feu Frédéric-François Grand-Duc de Mecklenbourg-Schwérin (décédée à Rome le 13 juillet 1840), séparé en 1812; II) le 22 mai 1815 à la

Reine CAROLINE-Amélie, née 28 juin 1796, fille de feu Frédéric-Chrétien Duc de Holstein-Augustenbourg.

Fils du 1er lit.

Frédéric-Charles-Chrétien, Prince-Royal, né 6 oct. 1808, membre du conseil d'état, vice-amiral, lieut.-général, commandant-général dans le Jutland septentrional, en Fyen et Langeland, gouverneur de l'île de Fyen; marié I) le 1 nov. 1828 à la Princesse Wilhelmine-Marie, fille de feu Frédéric VI Roi de Danemark, séparé au mois de sept. 1837, II) le 10 juin 1841 à la

Pr. *Caroline*-Charlotte-Marianne, née 10 janv. 1821, fille de George Grand-Duc de Mecklenbourg-Strélitz.

Sœurs et frère.

1. Pr. *Julienne*, née 18 févr. 1788, veuve de Guillaume Pr. de Hesse-Philippsthal; v. Hesse-Phil.-Barchfeld.
2. Pr. *Charlotte*, née 30 oct. 1789, épouse de Guillaume Landgrave de Hesse-Cassel.
3. Pr. Frédéric-*Ferdinand*, né 22 nov. 1792, membre du conseil d'état, gén. dans l'armée danoise, commandant-général de Seeland, Moen, Falster et Laaland, marié 1 août 1829 à

Caroline Pr. de Danemark, née 28 oct. 1793, fille du feu Roi Frédéric VI (v. ci dessous).

Famille du Roi Frédéric VI (né 28 janv. 1768, † 3 déc. 1839), fils du demi-frère aîné du père du Roi Chrétien VIII.

Sa veuve.

Reine *Marie*-Sophie-Frédérique, fille de feu Charles Landgrave de Hesse-Cassel, née 28 oct. 1767, mar. 31 juillet 1790.

Ses filles.

1. Pr. *Caroline*, née 28 oct. 1793, épouse du Prince Ferdinand (voyez ci-dessus).
2. Pr. *Wilhelmine*-Marie, née 18 janv. 1808, mariée 1 nov. 1828 à Frédéric Pr. de Danemark; séparée au mois de sept. 1837; remariée 19 mai 1838 à Charles Duc de Schleswig-Holstein-Sonderbourg-Glucksbourg.

Ligne collatérale
DE HOLSTEIN-SONDERBOURG.

(Les armes voir Holstein.)

1. BRANCHE DE SCHLESWIG-HOLSTEIN-SONDERBOURG-AUGUSTENBOURG.

(Luth. — Augustenbourg.)

Duc *Chrétien*-Charles-Frédéric-Auguste, né 19 juillet 1798, fils du Duc Frédéric-Chrétien (né 28 déc. 1765, † 14 juin 1814) et de la Princesse Louise-Auguste, fille du Roi Chrétien VII de Danemark (décédée 13 janvier 1843); décl. majeur 19 juillet 1816, lieut.-gén. au serv. du Danemark, mar. 18 sept. 1820 à

Louise-Sophie née Comtesse de Danesklold-Samsoe, née 22 sept. 1796.

Enfants.

1. Pr. Frédérique-Marie-*Louise-Auguste*-Caroline-Henriette née 28 août 1824.
2. Pr. Caroline-*Amélie*, née 15 janv. 1826.
3. Pr. *Frédéric*-Chrétien-Auguste, né 6 juillet 1829.
4. Pr. Frédéric-*Chrétien*-Charles-Aug., né 22 janv. 1831.
5. Pr. Caroline-Chrétienne-Auguste-Emilie *Henriette*-Elisabeth, née 2 août 1833.

Frère et sœur.

1. Pr. *Caroline*-Amélie, née 28 juin 1796, Reine de Danemark.

2. Pr. *Frédéric*-Emile-Auguste, né 23 août 1800, lieut.-gén. à la suite dans l'armée danoise, mar. 17 sept. 1829 à *Henriette* née Comtesse de Daneskiold-Samsœe, née 9 mai 1806.

Enfants.

1) Pr. *Frédéric*-Chrétien-Charles-Aug., né 16 nov. 1830.
2) Pr. *Louise*-Carol.-Henriette-Aug., née 29 juill. 1836.

Oncle.

Pr. Frédéric-Charles-Emile (né 8 mars 1767, † 14 juin 1841).

Ses enfants.

1) Pr. *Charlotte*-Louise-Dor.-Joséph., née 24 janv. 1803.
2) Pr. *Pauline*-Victoire-Anne-Wilh., née 9 févr. 1804.
3) Pr. George-*Eric*, né 14 mars 1805, major prussien en retraite.
4) Pr. Henri-Charles-*Woldemar*, né 13 oct. 1810, major de caval. au serv. de la Prusse dans les gardes-du-corps.
5) Pr. *Amélie*-Eléon.-Sophie-Carol., née 9 janv. 1813.
6) Pr. *Sophie*-Berthe-Clém.-Aug., née 30 janv. 1815.

---

2. Branche de Schleswig-Holstein-Sonderbourg-Glucksbourg. (Luth.)

Duc *Charles*, né 30 sept. 1813, succ. à son père le Duc Guillaume (né 4 janv. 1785) 17 févr. 1831; marié 19 mai 1838 à la

Pr. *Wilhelmine*-Marie, née 18 janv. 1808, fille de feu Frédéric VI Roi de Danemark (v. ci-dessus).

Frères et sœurs.

1. Pr. Louise-*Marie*-Fréder., née 23 oct. 1810, mariée 19 mai 1837 au colonel de Lasperg, veuve dep. le 9 mai 1843.
2. Pr. *Frédérique*-Caroline-Julienne, née 9 oct. 1811, Duchesse d'Anhalt-Bernbourg.
3. Pr. *Frédéric*, né 23 oct. 1814, cap. de cav. au serv. danois dans le 24 régim. des dragons, marié 16 oct. 1841 à la

Pr. *Adélaïde*-Christine-Julienne-Charlotte, née 9 mars 1821, fille cadette du Pr.-régnant de Schaumbourg-Lippe.

Fille.

Pr. Marie-Caroline-*Auguste*-Ida-Louise, née 27 févr. 1844.

4. Pr. *Guillaume*, né 10 avril 1816, major imp.-roy. dans le 9 rég. des huss. de l'Emp. Nicolas de Russie.

5. Pr. *Chrétien*, né 8 avril 1818, capit. des gardes-du-corps à cheval au serv. du Danemark, marié 26 mai 1842 avec la

Pr. *Louise*-Wilhelmine-Frédérique-Caroline-Auguste-Julie, née 7 sept. 1817, fille de Guillaume Landgrave de Hesse-Cassel.

Enfants.

1) Pr. Chrétien-Frédéric-Guill.-Charles, né 3 juin 1843.
2) Pr. Alexandrine-Caroline-Marie-Charlotte-Louise-Julie, née 1 déc. 1844.
3) Pr. Chrétien-Guillaume-Ferdinand-Adolphe-George, né 24 déc. 1845.

6. Pr. *Louise*, née 18 nov. 1820.
7. Pr. *Jules*, né 14 oct. 1824, lieut. en second, aggrégé au 10ème rég. des hussards au serv. de la Prusse.
8. Pr. *Jean*, né 5 déc. 1825, lieut. en second, aggrégé au 27ème rég. d'inf. au serv. de la Prusse.
9. Pr. *Nicolas*, né 22 déc. 1828.

Mère.

D. *Louise*-Caroline, fille de Charles Landgr. de Hesse-Cassel, née 28 sept. 1789, V. du Duc Frédéric-Guill.-Paul-Léopold (né 4 janv. 1785) depuis 17 févr. 1851.

Sœur du père.

Pr. Elisabeth-*Frédérique*-Sophie-Amélie-Charlotte, née 13 déc. 1780; veuve 25 févr. 1808 de Gottlob-Samuel Baron de Richthofen.

Deux-Siciles.

[Cath. — Pour le précis historique v. Palm. de 1830, page (38). — Dynastie de Bourbon depuis le 15 mai 1734. Les couronnes de Naples et de Sicile réunies sous le nom du royaume des Deux-Siciles 8 déc. 1816. — Porte d'azur semée de fleurs de lys d'or au lambel de gueules en chef.]

Roi Ferdinand II (Charles) des Deux-Siciles et de Jérusalem, Duc de Parme, Plaisance, Castre, Grand-Duc héréditaire de Toscane, né 12 janv. 1810, succède à son père le Roi François I (né 19 août 1777) 8 nov. 1830, marié I) 21 nov. 1832 à Marie-*Christine*-Caroline-Joséphine-Gaëtane-Elise, fille de feu Victor-Emmanuel Roi

de Sardaigne (née 14 nov. 1812, † 31 janvier 1836); II) 9 janvier 1837 à Trente à la
Reine Marie-Thérèse-Isabelle, Archiduchesse d'Autriche. fille de l'Archiduc Charles, née 31 juill. 1816.

Fils a) du premier lit.

1. Pr. *François*-Marie-Léopold, Prince-Royal, Duc de Calabre, né 16 janv. 1836.

b) du second lit.

2. Pr. *Louis*-Marie, Comte de Trani, né 1 août 1838.
3. Pr. Alphonse-Marie-Joseph-Albert, Comte de Cazierte, né 28 mars 1841.
4. Pr. Marie-Annonciste-Isabelle-Filomène-Sabazie, née 24 mars 1843.
5. Pr. Marie-Clémentine-*Immaculée*, née 14 avril 1844.
6. Pr. Gaëtan-Marie-Frédéric, né 12 janvier 1846, Comte de Girgenti.

Frères et sœurs du Roi,

du 1er lit du père avec Marie-Clémentine, fille de Léopold II, Emp. Rom., morte 15 nov. 1801:

1. *Caroline*-Ferdinande-Louise, née 5 nov. 1798, Duchesse douairière de Berry, v. France; sœur consanguine du Roi.

Du 2d lit du père.

2. *Marie-Christine*, née 27 avril 1806, Reine douairière d'Espagne.
3. Pr. *Charles*-Ferdinand, Pr. de Capoue, né 10 oct. 1811.
4. Pr. *Léopold*-Benjamin-Joseph, Comte de Syracuse, né 22 mai 1813, marié 15 mai 1837 à la
Pr. *Marie*-Victoire-Louise-Philiberte de Savoie-Carignan, née 29 sept. 1814.
5. Pr. Marie-*Antoinette*, née 19 déc. 1814, Grand'-Duchesse de Toscane.
6. Pr. Marie-*Amélie*, née 25 févr. 1818, épouse de l'Inf. Sébastien de Bourbon et Bragance (v. l'Espagne).
7. Pr. Marie-*Caroline*-Ferdinande, née 29 févr. 1820.
8. Pr. *Thérèse*-Christine-Marie, née 14 mars 1822, Impératrice du Brésil.
9. Pr. *Louis*-Charles-Marie-Joseph, Comte d'Aquila, né 19 juillet 1824, marié 28 avril 1844 à Rio-de-Janeiro à la
Pr. Dona *Januaria*, née 11 mars 1822, Pr.-impériale du Brésil, fille de feu l'Empereur Dom Pedro I de Alcantara.

Enfants.

1) Pr. *Louis-Marie*-Ferdinand-Pierre-d'Alcantara, né 18 juillet 1845.
2) Fr. Marie-Isabelle-Léopoldine-Amélie, née 22 juillet 1846.
10. Pr. *François*-de-Paule-Louis-Emmanuel, Comte de Trapani, né 13 août 1827.

Mère.

Reine Marie-*Isabelle*, fille de feu Charles IV Roi d'Espagne, née 6 juillet 1789, mar. par procur. 6 juillet et en pers. 6 oct. 1802 au Roi François I Janvier-Joseph, veuve depuis 8 nov. 1830.

Frère et sœurs du père.

1. Marie-*Christine*-Amélie-Thérèse de Bourbon, née 17 janv. 1779, veuve de Charles-Félix-Joseph Roi de Sardaigne.
2. Marie-*Amélie*, née 26 avril 1782, épouse du Roi des Français depuis 25 nov. 1809.
3. Pr. *Léopold*-Jean-Joseph, Pr. de Salerne, né 2 juill. 1790, inspecteur-gén. de la garde royale et de la garde de sûreté intérieure, colonel imp.-roy. et propriét. du 22 rég. d'inf., mar. 28 juillet 1816 à
Marie-Clémentine-Françoise-Joséphine Archid. d'Autriche, née 1 mars 1798, fille de feu l'Empereur François.

Fille.

Pr. Marie-*Caroline*-Auguste, née 26 avril 1822, mariée 25 nov. 1844 au Duc d'Aumale (v. France).

ESPAGNE.

[Cath. — Pour le précis historique v. l'alm. de 1826, page (32). — Le royaume d'Espagne formé par la réunion des couronnes de Castille et d'Aragon 19 janvier 1479, le titre de Roi catholique depuis 1497. — Dynastie de Bourbon depuis 24 nov. 1700. — Armes: écartelé; aux 1 et 4 de gueules au château sommé de 3 tours, chacune de 3 créneaux d'or, fermé d'azur, maçonné de sable, qui est de Castille; aux 2 et 3 d'argent au lion de gueules, qui est de Léon. Devise: Plus oultre.]

Reine Marie-Isabelle-II-Louise, née 10 oct. 1830, succède à son père le Roi Ferdinand VII (né 14 oct. 1784) 29 s. pt. 1833 en vertu de l'ordre de succession confirmé par le

décret du 29 mars 1830, sous tutelle: proclamée Reine à Madrid 2 oct. 1833, déclarée majeure 8 nov., prête le serment constitutionnel 10 nov. 1843; d'après le décret du 28 août 1846 fiancée à son cousin germain l'Infant Don *François*-d'Asis-Maria, fils aîné de l'Infant François-de-Paula.

Sœur.

Infante Marie-*Louise*-Ferdinande, née 30 janv. 1832.

Mère.

Reine *Marie-Christine*, fille de feu François I Roi des Deux-Siciles, née 27 avril 1806, mar. 11 déc. 1829 à Ferd. VII Roi d'Espagne (né 14 oct. 1784, † 29 sept. 1833), Régente du royaume d'Espagne pendant la minorité de la Reine Isabelle II en vertu du testament de Ferdinand VII du 12 juin 1830; se démet de la régence par le manifeste du 12 oct. 1840: son mariage avec Don Fernando *Munoz* Duc de Rianzarès a reçu en suite du décret roy. du 11 oct., la bénédiction nuptiale 13 oct. 1844.

Frères et sœur du père.

1. *Charles*-Marie-Isidore, Infant, né 29 mars 1788, se démet de ses droits prétendus à la couronne d'Espagne en faveur de son fils aîné Prince Asturie et prend le titre de Comte de Molina; il part de Bourges en France, où il a demeuré depuis le 14 sept. 1839, pour l'Italie 17 juillet 1845, — marié par proc. 4 et en personne 29 sept. 1816 à l'Inf. Marie-*Françoise*-d'Asis, fille de Jean VI Roi de Portugal (née 22 avril 1800, † 4 sept. 1834): mar. en secondes noces à Salzbourg par procuration 2 févr. 1838 et en personne à Aspetia 29 oct. 1838 à l'Inf. Marie-*Thérèse* de Bourbon et Bragance, Princesse de Béira, née 29 avril 1793, fille de feu Jean VI Roi de Portugal, veuve de l'Inf. Pierre d'Espagne (v. ci-dessous).

Fils.

1) Inf. *Charles*-Louis-Marie-Ferdinand, né 31 janv. 1818, accepte la cession paternelle du 18 mai 1845 et prend le titre de Comte de Montemolin. *(Bourges.)*
2) Inf. *Jean-Charles*-Marie-Isidore, né 15 mai 1822.
3) Inf. *Ferdinand*-Marie-Joseph, né 19 oct. 1824.

2. *Isabelle*, veuve de François I Roi des Deux-Siciles.
3. *François-de-Paula*-Antoine-Marie, Infant, né 10 mars 1794, mar. par proc. 15 avril et en pers. 12 juin 1819 à l'Inf.

Louise-Charlotte, fille de feu François I Roi des Deux-Siciles (née 24 oct. 1804); veuf depuis 29 janv. 1844.

Enfants.

1) Infante *Isabelle*-Ferdinande, née 18 mai 1821, mariée 26 juin 1841 à Ignace Comte Gurowski.
2) Inf. *François*-d'Asis-Marie-Ferdinand, Duc de Cadix, né 13 mai 1822, brigadier de cavalerie, fiancé à la Reine Isabelle II d'Espagne, sa cousine.
3) Inf. *Henri*-Marie-Ferd., Duc de Séville, né 17 avril 1823, capitaine de vaisseau, commandant la corvette: ville de Bilbao.
4) Inf. *Louise*-Thérèse-Françoise-Marie, née 11 juin 1824.
5) Inf. Joséphine-Ferdinande-Louise de Guadeloupe, née 25 mai 1827.
6) Inf. *Ferdinand*-Marie-Mariano, né 11 avril 1832.
7) Inf. *Marie-Christine*-Isabelle, née 5 juin 1833.
8) Inf. *Amélie*-Philippine, née 12 oct. 1834.

Veuve de l'oncle de la Reine, l'Infant Pierre, fils du Pr. Gabriel:

Inf. Marie-*Thérèse* de Bourbon et Bragance, née 29 avril 1793, fille de feu Jean VI Roi de Portugal, veuve 4 juill. 1812; elle épousa le 20 oct. 1838 l'Infant Charles d'Espagne (v. ci-dessus).

Fils de l'Infant Pierre.

Inf. *Sébastien*-Gabriel-Marie de Bourbon et Bragance, né 4 nov. 1811, Grand-prieur de St. Jean, mar. par proc. 7 avril et en personne 26 mai 1832 à la

Pr. Marie-*Amélie*, fille de feu François I Roi des Deux-Siciles, née 25 févr. 1818.

FRANCE.

[Cath. — Pour le précis hist. v. l'alm. de 1830, page (51). — Le royaume de France érigé 5 août 843; Dynastie de Bourbon-Orléans depuis 9 août 1830. — Parti d'azur à un livre ouvert d'argent, représentant la charte de 1830.]

Roi Louis-Philippe I, né 6 oct. 1773, Roi des Français depuis 9 août 1830, mar. 25 nov. 1809 à la

Reine Marie-Amélie, fille de feu Ferdinand I (IV) Roi des Deux-Siciles, née 26 avril 1782.

Enfants.

1. Pr. Ferdinand-Philippe-Louis-Charles-Henri-Joseph d'Orléans, Duc d'Orléans, Pr.-Royal, né 3 sept. 1810, décédé le 13 juill. 1842.

Sa veuve.

Pr. *Hélène*-Louise-Elisabeth, née 24 janv. 1814, fille de feu Frédéric-Louis Grand-Duc héréditaire de Mecklenbourg-Schwérin, mar. 30 mai 1837.

Ses fils.

1) Pr. Louis-Philippe-Albert d'Orléans, Comte de Paris, Prince-Royal, né 24 août 1838.
2) Pr. Robert-Philippe-Louis-Eugène-Ferdinand d'Orléans, Duc de Chartres, né 9 nov. 1840.

2. Pr. *Louise*-Marie-Thérèse-Charlotte-Isabelle, Princesse d'Orléans, née 3 avril 1812, Reine des Belges.
3. Pr. *Louis*-Charles-Philippe-Raphaël d'Orléans, Duc de Nemours, né 25 oct. 1814, lieut.-général, marié 27 avril 1840 à la

Pr. *Victoire*-Auguste-Antoinette, née 14 février 1822, fille de Ferdinand Duc de Saxe-Cobourg et Gotha.

Enfants.

1) Pr. *Louis*-Philippe-Marie-Ferd.-Gaston d'Orléans, Comte d'Eu, né 28 avril 1842.
2) Pr. *Ferdinand*-Philippe-Marie d'Orléans, Duc d'Alençon, né 12 juillet 1844.
3) Pr. *Marguerite*-Adélaïde-Marie d'Orléans, née 16 févr. 1846.

4. Pr. Marie-*Clémentine*-Caroline-Léopoldine-Clotilde, Princesse d'Orléans, née 3 juin 1817, épouse d'Auguste Pr. de Saxe-Cobourg et Gotha dep. 30 avril 1843.
5. Pr. *François*-Ferdinand-Philippe-Louis-Marie d'Orléans, Prince de Joinville, né 14 oct. 1818, vice-amiral, membre du conseil de l'amirauté, marié 1 mai 1843 à la

Pr. Dona *Françoise*-*Caroline*-Jeanne-Charlotte-Léopoldine-Romaine-Xavière-da-Paula-Micaëla-Gabriëla-Rafaëla-Gonzague, née 2 août 1824, fille de feu l'Empereur Dom Pédro I de Brésil.

Enfants.

1) Pr. Françoise-Marie-Amélie d'Orléans, née 14 août 1844.
2) Pr. *Pierre*-Philippe-Jean-Marie d'Orléans, Duc de Penthièvre, né 4 nov. 1845.

6. Pr. *Henri*-Eugène-Philippe-Louis d'Orléans, Duc d'Aumale, né 16 janv. 1822, lieutenant-général: marié 25 nov. 1844 à

Pr. Marie-*Caroline*-Auguste de Bourbon, née 26 avril 1822, Princesse des Deux-Siciles, fille du Prince Léopold de Salerno.

Fils.

Pr. *Louis-Philippe*-Marie-Léopold d'Orléans, Prince de Condé, né 15 nov. 1845.

7. Pr. *Antoine*-Marie-Philippe-Louis d'Orléans, Duc de Montpensier, né 31 juillet 1824, colonel d'artillerie, commandeur du 5ème régiment.

Sœur.

Pr. Eugénie-*Adélaïde*-Louise Princesse d'Orléans, née 23 août 1777.

Branche aînée des Bourbons.

[Porte d'azur à trois fleurs de lys d'or 2, 1.]

Descendants du Roi Charles-X-Philippe (né 9 oct. 1757, succ. à son frère Louis XVIII 16 sept. 1824; † 6 nov. 1836). Le Roi Charles X abdiqua 2 août 1830 en faveur de son petit-fils le Duc de Bordeaux (Henri V).

Pr. *Henri*-Charles-Ferdinand-Marie-Dieudonné d'Artois, Duc de Bordeaux, né 29 sept. 1820, fils du Pr. Charles-Ferdinand d'Artois Duc de Berry (né 24 janvier 1778, mort 14 févr. 1820); le Roi Charles X de France ayant abdiqué et son fils aîné le Dauphin *Louis*-Antoine ayant renoncé à ses droits à la couronne 2 août 1830 en faveur du Duc de Bordeaux, celui-ci quitte la France avec la famille royale 16 août 1830 et porte depuis le titre: Comte de Chambord.

Sœur.

Pr. *Louise*-Marie-Thérèse, Mademoiselle, née 21 sept. 1819, mariée 10 nov. 1845 au Pr. héréd. de Lucques.

Mère.

Caroline-Ferdinande-Louise, Madame, fille de feu François I Roi des Deux-Siciles, née 5 nov. 1798, mariée au Pr. Charles-Ferdinand d'Artois Duc de Berry par procuration 16 avril et en personne 17 juin 1816, veuve depuis 14 février 1820.

Veuve de l'oncle Louis-Antoine (né 6 août 1775, Duc d'Angoulême jusqu'à la mort de Louis XVIII [16 sept. 1824], puis Dauphin, décédé 3 juin 1844 à Gorice en Illyrie).

Marie-*Thérèse*-Charlotte, Dauphine, née 19 déc. 1778, fille du Roi Louis XVI (né 23 août 1754, † 21 janvier 1793), mariée 10 juin 1799 à *Louis*-Antoine Duc d'Angoulême.

Fille du Roi Louis XVI, frère du Roi Charles X:

La Duchesse d'Angoulême; v. ci-dessus.

Grande-Bretagne.

[Eglise angl. — Pour le précis hist. v. l'alm. de 1830, page (59). — Le royaume de la Grande-Bretagne formé par la réunion des couronnes d'Angleterre et d'Ecosse depuis 1 mai 1707; Dynastie de Brunswick-Lunebourg depuis 13 août (couronnement 31 oct. 1714); le titre de Défenseur de la foi 5 oct. 1521. — Armes: écartelé; aux 1 et 4 de gueules à 3 léopards d'or, armés et lampassés d'azur, l'un sur l'autre, qui est d'Angleterre; au 2 d'or à un lion de gueules, enfermé dans un double trécheur fleuronné et contre-fleuronné de même, qui est d'Ecosse; et au 3ème d'azur à la harpe d'or, cordée d'argent, qui est d'Irlande. Devise: Dieu et mon droit.]

Reine Alexandrine-Victoire I, Reine du royaume uni de la Grande-Bretagne et d'Irlande, née 24 mai 1819, fille du Prince Edouard Duc de Kent (né 2 nov. 1767, † 23 janvier 1820), frère des Rois George IV et Guillaume IV; succ. à son oncle le Roi Guillaume IV 20 juin 1837; couronnée 28 juin 1838; mariée 10 février 1840 à

Albert-François-Auguste-Charles-Emmanuel Prince de Saxe-Cobourg et Gotha, né 26 août 1819, naturalisé dans la Grande-Bretagne par l'acte du 24 janv. 1840.

Enfants.

1. Pr. *Victoire-Adélaïde*-Marie-Louise, Princesse-Royale, née 21 nov. 1840.
2. Pr. *Albert*-Edouard, Duc de Saxe, Duc de Rothsay, Cte de Carrick, Baron de Renfrew, Lord des îles, Grand-Stewart de la Scotie, né 9 nov. 1841, Héritier présomptif de la couronne, créé 7 déc. 1841 *Prince de Galles* et Cte de Chester.

3. Pr. *Alice*-Maud-Marie, née 25 avril 1843.
4. Pr. *Alfred*-Ernest-Albert, Duc de Saxe, né 6 août 1844.
5. Pr. *Hélène*-Augusta-Victoria, née 25 mai 1846.

Mère.

Pr. Marie-Louise-*Victoire*, née 17 août 1786, fille de feu François Duc de Saxe-Saalfeld-Cobourg, veuve du Prince Emich de Linange 4 juillet 1814; mariée au Duc Edouard de Kent, 4e fils du Roi George III, 29 mai 1818, veuve depuis 23 janv. 1820.

Oncles et tantes.

1. Veuve de Guillaume IV Roi de la Grande-Bretagne et de Hanovre (né 21 août 1765, succ. à son frère le Roi George IV 26 juin 1830, † 20 juin 1837):

Reine Amélie-*Adélaïde*-Louise-Thérèse-Caroline, fille de feu George Duc de Saxe-Meiningen, née 13 août 1792, mariée 11 juillet 1818.

2. Pr. *Ernest-Auguste*, né 5 juin 1771, Duc de Cumberland, Roi de Hanovre (v. Hanovre).
3. Pr. *Adolphe*-Frédéric, Duc de Cambridge, né 24 févr. 1774, mar. 7 mai 1818 à la

Pr. *Auguste*-Wilhelmine-Louise, fille de feu Frédéric Landgrave de Hesse-Cassel, née 25 juillet 1797.

Enfants.

1) Pr. *George*-Fréd.-Guill.-Charles, né 26 mars 1819, major-général au serv. de la Gr.-Bretagne.
2) Pr. *Auguste*, née 19 juillet 1822, épouse du Grand-Duc héréd. de Mecklenbourg-Strélitz dep. 28 juin 1843.
3) Pr. *Marie*-Adélaïde-Wilh.-Elisab., née 27 nov. 1833.

4. Pr. *Marie*, veuve du Duc de Gloucester; v. ci-dessous.
5. Pr. *Sophie*, née 3 nov. 1777.

Fils du grand-oncle, Duc Guillaume-Henri de Gloucester, mort 25 août 1805:

Pr. Guillaume-Frédéric, Duc de Gloucester (né 15 janv. 1776, † 30 nov. 1834); sa veuve:

Pr. *Marie*, fille du Roi George III, née 25 avril 1776, mariée 22 juillet 1816.

GRÈCE.

[Cath. — Porte d'azur à la croix alizée d'argent, chargée en cœur d'un écusson fuselé en bande d'argent et d'azur de 21 pièces.]

Roi OTHON I, Prince de Bavière, né 1 juin 1815, élu en vertu de l'autorité transmise par la Nation Grecque à la France, la Grande-Bretagne et la Russie (alliées par la convention préliminaire de Londres du 6 juillet 1827), par le traité conclu à Londres 7 mai 1832 et ratifié par le Roi de Bavière 27 mai 1832; il accepte la couronne 5 oct. 1832, et monte sur le trône de la Grèce 25 janv. (6 févr.) 1833, à côté d'une régence qui lui est subrogée pour l'exercice de l'autorité suprême jusqu'au terme de sa vingtième année; prend les rênes du gouvernement 1 juin 1835; marié 22 nov. 1836 à la

Reine Marie-Frédérique-AMÉLIE, née 21 déc. 1818, fille du Grand-Duc régnant d'Oldenbourg.

HANOVRE.

[Evang. — Voir l'alm. de 1830, page (55). — Duc de Brunswick 8 août 1235, Electeur 22 mars 1692, Roi de Hanovre 12 oct. 1814. — Porte de gueules à un cheval d'argent effrayé. Devise: Suscipere et finire.]

Roi ERNEST-AUGUSTE, né 5 juin 1771, Roi de Hanovre, Prince-Royal de la Grande-Bretagne et d'Irlande, Duc de Cumberland, Duc de Brunswick-Lunebourg; succ. à son frère Guillaume IV, Souverain des royaumes unis de Grande-Bretagne et d'Irlande et de Hanovre, 20 juin 1837 au gouvernement du royaume de Hanovre; mar. 29 mai 1815 à *Frédérique*-Louise-Caroline-Sophie-Alexandrine, fille de Charles Grand-Duc de Mecklenbourg-Strelitz [née 2 mars 1778; veuve I) 28 déc. 1798 de Louis Pr. de Prusse, et II) 13 avril 1814 de Frédéric-Guillaume Pr. de Solms-Braunfels]; veuf depuis 29 juin 1841.

Fils.

Pr. *George*-Frédéric-Alexandre-Charles-Ernest-Aug., né 27 mai 1819, Prince-Royal, propriétaire du 4me régiment des dragons, marié 18 février 1843 à la

Pr. *Marie*-Alexandrine-Wilhelmine-Catherine-Charlotte-Thérèse-Henriette-Louise-Pauline-Elisab.-Frédérique-Georgine, née 14 avril 1818, fille de Joseph Duc-régnant de Saxe-Altenbourg.

Fils.

Ernest-Auguste-Guillaume-Adolphe-George-Frédéric, Prince héréditaire, né 21 sept. 1845.

(Frères etc. du Roi, v. la Grande-Bretagne.)

HESSE.

[Création: Prince du Saint-Empire 11 mai 1292. — Porte d'azur au lion burelé en fasce d'argent et de gueules de 10 pièces, couronné d'or.]

A. HESSE-ÉLECTORALE.

[Réform. — Pour le précis histor. v. l'alm. de 1831, page (53). — Electeur 27 avril 1803, Grand-Duc de Fulda 31 janv. 1810.]

I. LIGNE SOUVERAINE.

Electeur GUILLAUME II, né 28 juillet 1777, succ. à son père l'Elect. Guillaume I (né 3 juin 1743) 27 févr. 1821; veuf depuis 19 février 1841 de Frédérique-Chrétienne-*Auguste*, fille de Frédéric-Guill. II Roi de Prusse (née 1 mai 1780, mariée 13 févr. 1797); veuf II) depuis 12 févr. 1843 d'*Emilie* née Comtesse de Reichenbach-Lessonitz (née 16 mars 1791, mariée 8 juillet 1841); remarié 28 août 1843 à

Caroline-Chrétienne-Albine-Adelaïde Baronne de Bergen, née de Berlepsch, née 8 janvier 1820.

Co-Régent.

FRÉDÉRIC-GUILLAUME, Prince-Electoral, né 20 août 1802, Co-Régent depuis 30 sept. 1831. Epouse:

Gertrude Comtesse de Schaumbourg, née 18 mai 1806.

Enfants de l'Electeur Guillaume II du 1er lit avec Prin.-Chrét.-Auguste Princesse de Prusse.

1. Pr. *Caroline*-Frédérique-Wilh., née 29 juillet 1826.
2. Pr.-Electoral FRÉDÉRIC-GUILLAUME, voir Co-Régent.
3. Pr. *Marie*, née 6 sept. 1849, mariée au Duc-régn. de Saxe-Meiningen-Hildbourghausen 23 mars 1825.

Sœur de l'Electeur.

Caroline, Duchesse douairière de S.-Gotha-Altenbourg.

1620278

Oncles, frères de l'Electeur Guillaume I.

1. Landgr. Charles (né 19 déc. 1744, † 17 août 1836; marié 30 août 1766 à Louise, fille de Frédéric V Roi de Danemark, née 30 janv. 1750, † 12 janv. 1831).

Ses enfants.

1) *Marie*-Sophie-Frédérique, née 28 oct. 1767, Reine douairière de Danemark.
2) Pr. *Julienne*-Louise-Amélie, née 19 janv. 1773, Abbesse d'Itzehoe.
3) Pr. *Louise*, Duchesse douairière de Schleswig-Holstein-Sonderbourg-Glucksbourg; v. Danemark.

2. Landgrave Frédéric (né 11 sept. 1747, † 20 mai 1837; marié 2 déc. 1786 à Caroline-Polixène Pr. de Nassau-Usingen, née 4 avril 1762, † 18 août 1822).

Ses enfants.

1) Landgrave *Guillaume*, né 24 déc. 1787, lieut.-gén. au serv. du Danemark et de l'élect. de Hesse, chef du rég. d'inf. hessois no 2, ainsi que d'un rég. d'infanterie danois, gouv. de Copenhague, mar. 10 nov. 1810 à la Pr. Louise-*Charlotte*, fille de feu Frédéric Pr. héréd. de Danemark, sœur du Roi, née 30 oct. 1789.

Enfants.

(1) Pr. *Marie*-Louise-Charlotte, née 9 mai 1814, épouse du Pr. Frédéric-Auguste d'Anhalt-Dessau.
(2) Pr. *Louise*-Wilhelmine-Frédérique-Caroline-Auguste-Julie, née 7 sept. 1817, épouse du Pr. Chrétien de Holstein-Glucksbourg (v. Danemark, Schleswig-Holstein-Sonderbourg-Glucksbourg).
(3) Pr. *Frédéric*-Guillaume-George-Adolphe, né 26 nov. 1820, major-général au service du Danemark, chef du rég. russe des hussards de Mariapolsk; marié 28 janvier 1844 à la Gr.-Duchesse *Alexandra*-Nicolaewna, née 24 (12) juin 1825, fille de l'Empereur Nicolas de Russie; veuf depuis 10 août 1844.
(4) Pr. *Auguste*-Frédérique-Marie-Caroline-Julie, née 30 oct. 1822.

2) Pr. *Frédéric*-Guillaume, né 24 avril 1790, lieut.-gén. à la suite de l'armée prussienne.
3) Pr. *George*-Charles, né 14 janv. 1793, lieut.-gén. au serv. de la Prusse et gouverneur de Magdebourg.
4) Pr. *Louise*-Caroline-Marie-Frédérique, née 9 avril 1794, mar. 4 avril 1833 à George Comte von der Decken, major-général au serv. du Hanovre et commandeur de la 1ère brigade de cavalerie.
5) Pr. *Marie*, née 21 janv. 1796, Grand'-Duchesse de Mecklenbourg-Strélitz.
6) Pr. *Auguste*, née 25 juill. 1797, Duchesse de Cambridge; v. Grande-Bretagne.

II. Lignes Cadettes.

1. Hesse-Philippsthal.

[Réformés. — Philippsthal.]

Landgrave *Ernest*-Constantin, né 8 août 1771, général au serv. des Pays-Bas, succ. à son frère Louis (né 8 oct. 1766) 15 févr. 1816, mar. en secondes noces 17 févr. 1812 à la Pr. *Caroline*-Wilhelmine-Ulrique-Eléonore, fille du frère de son époux feu Pr. Charles, née 10 févr. 1793; v. ci-dessous.

Fils du 1er lit, de Christine-Louise, fille de Frédéric-Charles Pr. de Schwarzbourg-Roudolstadt, † 25 déc. 1808:

1. Pr. *Charles*, né 22 mai 1803, colonel au serv. de la Hesse-Electorale, marié 9 oct. 1845 à la Duchesse *Marie*-Alexandrine-Auguste-Louise-Eugénie-Mathilde, née 25 mars 1818, fille du Duc Eugène de Wurtemberg.
2. Pr. *François*-Auguste, né 26 janv. 1805, major au serv. de l'Autriche.

Fille du frère, Prince Charles, † 2 janv. 1793, et de Victoire Pr. d'Anhalt-Bernbourg-Schaumbourg.

Pr. *Caroline*-Wilh.-Ulrique-Eléonore, née 10 févr. 1793, mar. au Landgr. Ernest de cette maison; v. ci-dessus.

Fille du frère, Landgrave Louis, mort à Naples 15 févr. 1816, et de Marie-Françoise Comtesse de Berghe de Trips:

Pr. *Marie*-Caroline, née 14 janv. 1793.

Hesse-Philippsthal-Barchfeld.

[Réformés. — Château Augustenau près d'Eisenach.]

Landgr. *Charles*-Auguste-Philippe-Louis, né 27 juin 1784, lieut.-gén. au serv. de l'Electeur de Hesse, fils du Landgrave Adolphe (né 28 juin 1742, † 17 juillet 1803), veuf

8 juin 1821 d'Auguste, fille de Frédr.-Louis Pr. de Hohenlohe-Ingelfingen-Oehringen; mar. en secondes noces 10 sept. 1823 à la

Pr. *Sophie*-Caroline-Pauline, née Princesse de Bentheim-Bentheim et Bentheim-Steinfourt, née 16 janv. 1794.

Fille du 1er lit.

1. Pr. *Berthe*-Wilhelmine-Caroline-Louise-Marie, née 26 oct. 1818, mariée 27 juin 1839 à Louis Prince héréditaire de Bentheim-Bentheim et Bentheim-Steinfourt.

Fils du 2d lit.

2. Pr. *Aleris*-Guillaume-Ernest, né 13 sept. 1829.
3. Pr. Frédéric-*Guillaume*, né 3 oct. 1831.

Frères du Landgrave.

1. Pr. Frédéric-Guillaume-Charles-Louis (né 10 août 1786, † 30 nov. 1834); sa veuve:

Pr. *Julienne*-Sophie, fille de feu Frédéric Pr. héréd. de Danemark, sœur du Roi, née 18 févr. 1788, mar. 22 août 1812.

2. Pr. *Ernest*-Frédéric-Ferdinand-Charles-Guillaume-Philippe-Louis, né 28 janv. 1789.

---

2. Hesse-Rothenbourg. [Cath.]

Veuve du dernier Landgrave Victor-Amédée (né 2 sept. 1779, † 12 nov. 1834):

Pr. *Eléonore*-Marie-Walpourge, sœur du Pr. Constantin de Salm-Reifferscheidt-Krautheim, jadis Bedbur, née 13 juillet 1799, mar. 19 nov. 1831. [*Zamboritz* près de Ratibor.]

Sœur du Landgrave Victor-Amedée.

Pr. Léopoldine-*Clotilde*, née 12 sept. 1787, veuve depuis 12 août 1844 du Prince Charles-Auguste de Hohenlohe-Bartenstein. [*Mannheim.*]

B. Hesse Grand-Ducale.

[Luth. — Pour le précis historique v. l'almanach de 1831, page (105). — Grand-Duc de Hesse 12 juillet 1806.]

I. Ligne grand-ducale.

Grand-Duc Louis II, né 26 déc. 1777, succ. à son père, le Grand-Duc Louis I (né 14 juin 1753), 6 avril 1830, marié 19 juin 1804 à *Wilhelmine*-Louise (née 10 sept. 1788,

† 27 janv. 1836), fille de feu Charles-Louis Pr. héréd. de Bade.

Enfants.

1. *Louis*, Grand-Duc héréd., né 9 juin 1806, général d'inf. au service grand-ducal, propriétaire du 5 rég. d'infanterie de Bavière et du 17 rég. d'inf. de Prusse, marié 26 déc. 1833 à la

Pr. *Mathilde*-Caroline-Frédérique-Wilhelmine-Charlotte, fille de Louis Roi de Bavière, née 30 août 1813.

2. Pr. *Charles*-Guillaume-Louis, né 23 avril 1809, lieut.-gén. au service de la Hesse grand-ducale, propriétaire du rég. d'inf. no 4, mar. 22 oct. 1836 à la

Pr. Marie-*Elisabeth*-Caroline-Victoire, née 18 juin 1815, fille de Guillaume Pr. de Prusse, oncle du Roi.

Enfants.

1) Pr. Frédéric-Guillaume-*Louis*-Charles, né 12 sept. 1837.
2) Pr. *Henri*-Louis-Guillaume-Adalbert-Waldemar-Alexandre, né 28 nov. 1838.
3) Pr. *Marie-Anne*-Wilhelmine-Elisabeth-Mathilde, née 25 mai 1843.
4) Pr. *Guillaume*-Louis-Frédéric-George-Emile-Philippe-Gustave-Ferdinand, né 16 nov. 1845.

3. Pr. *Alexandre*-Louis-Chrétien-George-Frédéric-Emile, né 15 juillet 1823, major-général aux serv. de la Russie et de la Hesse, chef du rég. russe de Borissoglebski.
4. Pr. Maximilienne-Wilhelmine-Auguste-Sophie-*Marie*, née 8 août 1824, mariée 28 avril 1841 à *Alexandre*-Nicolaewitch-Césarewitch, Grand-Duc héritier de la Russie.

Frères.

1. Pr. Louis-*George*-Charles-Frédéric-Ernest, Pr. de Hesse, né 31 août 1780, gén. d'inf. au serv. de la Hesse grand-ducale et propriét. du 3me rég. d'inf.; mar. 29 janv. 1804 à *Caroline*-Ottilie Princesse de Nidda, née de Turck de Szeudro, née 23 avril 1786.
2. Pr. *Frédéric*-Auguste-Charles-Antoine-Emile-Maximilien-Chrétien-Louis, né 14 mai 1788.
3. Pr. *Emile*-Maximilien-Léopold-Auguste-Charles, né 8 sept. 1790, feldzeugmeister au serv. de l'Autriche, propriétaire du 54 rég. d'inf. autrichien et d'un rég. russe, des dragons de Casan.

II. Ligne cadette.

Hesse-Hombourg.

(Réform. — Pour le précis hist. v. l'alm. de 1831, page (109). — Landgrave souverain depuis 8 juillet 1816.)

Philippe-Auguste-Frédéric, né 11 mars 1779, Landgrave-souverain, feldzeugmestre au serv. de l'Autriche, propr. du 19 rég. d'inf.; succède à son frère le Landgrave Louis (né 20 août 1770) le 19 janvier 1839; marié 20 juin 1818 en alliance morganatique à Antonie née Comtesse de Naumbourg (née 26 nov. 1809, † 21 févr. 1845).

Frères et sœurs.

1. *Caroline*-Louise, née 26 août 1771, Princesse douair. de Schwarzbourg-Roudolstadt.
2. Louise-*Ulrique*, née 26 oct. 1772, veuve du Pr. Charles-Gunther de Schwarzbourg-Roudolstadt.
3. *Auguste*-Frédérique, née 28 nov. 1776, Grand'-Duchesse héréd. douair. de Mecklenbourg-Schwérin.
4. Pr. *Gustave*-Adolphe-Frédéric, né 17 février 1781, général de la cav. imp.-roy., marié 12 févr. 1818 à la

Pr. *Louise*-Frédérique, fille de feu Frédéric Pr. héréd. d'Anhalt-Dessau, née 1 mars 1798.

Enfants.

1) Pr. *Caroline*-Amélie-Elisabeth, née 19 mars 1819, mar. 1 oct. 1839 au Pr. Henri XX de Reuss-Greiz.
2) Pr. *Elisabeth*-Louise-Frédérique, née 30 sept. 1823.
3) Pr. *Frédéric*-Louis-Henri-Gustave, né 6 avril 1830.

6. Pr. *Ferdinand*-Henri-Frédéric, né 26 avril 1783, feldzeugmestre au serv. de l'Autriche.

Hohenzollern.

(Cath. — Pour le précis hist. v. l'alm. de 1830, p. (74). — Créations: Prince de l'empire selon l'ordre de primogéniture 28 mars 1623; reçu au collége des Princes de l'empire 30 juin 1653; le titre de Prince étendu sur tous les descendants de la maison 9 juillet 1692. — Porte écartelé d'argent et de sable.)

I. Hohenzollern-Hechingen.

Pr. Frédéric-Guillaume-Hermann-Constantin, né 16 févr. 1801, succ. à son père le Pr. *Frédéric*-Hermann-Othon

(né 22 juillet 1776) le 13 sept. 1838; Duc de Sagan; mar. 22 mai 1826 à la

Pr. Eugénie, Pr. de Leuchtenberg, née 23 déc. 1808.

Tantes.

Filles du 3ème lit du grand-père le Pr. Hermann-Fréd.-Othon (né 30 juillet 1751, † 2 nov. 1810) et de Marie-Monique Comtesse de Waldbourg-Zeil-Wurzach († 25 oct. 1814):

2. Pr. *Maximilienne*-Antoinette, née 30 nov. 1787, mar. I) 25 févr. 1811 à Evérard Comte de Waldbourg-Zeil-Wurzach († 18 janv. 1814); II) 17 mai 1817 à Clément-Joseph Cte de Lodron.
3. Pr. *Joséphine*, née 14 mai 1790, DdP. de S. M. imp. et roy. l'Impératrice, mariée 31 août 1811 à Ladislas Comte de Festetics de Tolna; veuve 12 mai 1846.

Enfants du grand-oncle,

Pr. Frédéric-François-Xavier (né 31 mai 1757, † 6 avril 1844):

1) Pr. Frédéric-François-*Antoine*, né 3 nov. 1790, lieut.-feldmaréchal au serv. de l'Autriche et Commandant militaire de la Haute-Autriche à Linz, propriétaire du 2d rég. de chev.-lég., marié 7 janvier 1839 à la

Pr. Annonciade-*Caroline*-Joachime-Amélie-Antoinette de Hohenzollern-Sigmaringen, née 6 juin 1810.

2) Pr. *Frédérique*-Julie, née 27 mars 1792.
3) Pr. Frédérique-*Joséphine*, née 7 juillet 1795, DdlCr. et DdP. de S. M. l'imp. d'Autriche, mar. 2 janv. 1826 à Félix Comte Vetter von der Lilie, Baron de Bourg-Feistritz, chamb. et major au serv. de l'Autr.

Fils du frère du bisaïeul, Prince Frédéric-Antoine († 26 févr. 1812): Prince Hermann (né 2 juill. 1777, † 6 nov. 1827); sa veuve:

Pr. *Caroline*, née Bar. de Weiner, mar. 29 juillet 1805.

Sa fille.

Pr. Marie-Anne-*Caroline*-Wilhelmine-Antonie-Ernestine, née 29 juin 1808.

II. Hohenzollern-Sigmaringen.

Prince Charles-Antoine-Fréd.-Meinrad-Fidèle, né 20 févr. 1785, succ. à son père le Prince Antoine-Aloys (né 20 juin 1762) 17 oct. 1831, mar. 4 févr. 1808 à

Antoinette-Marie née Pr. de Murat, née 5 janv. 1793.

Enfants.

1. Pr. Annonciade-*Caroline*-Joachime-Antoinette-Amélie, née 6 juin 1810, épouse de Frédéric Pr. de Hohenzollern-Hechingen.
2. Pr. *Charles*-Antoine-Joachim-Zéphyrin-Frédéric-Mainrad, Pr. héréd., né 7 sept. 1811, marié 21 oct. 1834 à la
Pr. *Joséphine*-Frédérique-Louise, née 21 oct. 1813, fille de feu Charles-Louis-Frédéric Grand-Duc de Bade.

Enfants.

1) Pr. *Léopold*-Etienne-Charles-Antoine-Gustave-Edouard-Thassilo, née 22 sept. 1835.
2) Pr. *Stéphanie*-Frédérique-Wilhelmine-Antoinette, née 15 juillet 1837.
3) Pr. *Charles*-Eitel-Frédéric-Zéphyrin-Louis, né 20 avril 1839.
4) Pr. *Antoine*-Egon-Charles-Frédéric, né 7 oct. 1841.
5) Pr. *Frédéric*-Eugène-Jean, né 25 juin 1843.
6) Pr. *Marie*-Louise-Alexandrine-Caroline, née 17 nov. 1845.

3. Pr. *Frédérique*-Wilhelmine, née 24 mars 1820, mariée 5 déc. 1844 au Marquis Joaquim-Napoléon Pepoli, petit-fils de Murat. *(Boulogne).*

Holstein.

[Créations: Duc de Schleswig 9 oct. 1460, Duc de Holstein 14 févr. 1474. — Armes: de gueules à un écusson triangulaire d'argent coupé de gueules, côtoyé à ses flancs de trois demi-feuilles d'orties d'argent, et accompagné de trois clous de passion de même, posés en pairle, dont la pointe semble entrer dans les angles de l'écusson.]

A) Ligne royale de Holstein.

I. Holstein-Glucksbourg; } v. Danemark.
II. Holstein-Sonderbourg; }

B) Ligne ducale de Holstein-Gottorp.

(Pour le précis hist. v. Palm. de 1830, p. (19).)

I. Branche aînée; v. *la Russie.*

II. Branche cadette. (Luth.)

(La postérité des deux fils de Chrétien-Auguste, Duc et Evêque de Lubeck, † 1726; sur le trône de Suède depuis 5 avril 1751 jusqu'au 5 février 1818.)

A) Descendants du Roi Adolphe-Frédéric de Suède († 12 février 1771) de fils en fils: Roi Gustave III († 29 mars 1792); Gustave IV Adolphe (né 1 nov. 1778, succ. 29 mars 1792, se démet de la couronne 29 mars 1809, † 7 février 1837); enfants de ce dernier.

1. Pr. *Gustave*, Prince de Wasa (depuis 5 mai 1829), né 9 nov. 1799, lieut.-feldmaréchal au serv. de l'Autriche et divisionnaire à Vienne, propriétaire du rég. d'inf. no 60, marié 9 nov. 1830 à la Pr. *Louise*-Amélie-Stéphanie, fille de feu Charles-Louis-Frédéric Grand-Duc de Bade, née 5 juin 1811; séparé 14 août 1844.

Fille.

Pr. *Caroline*-Frédérique-Françoise-Stéphanie-Amélie-Cécile, née 5 août 1833.

2. Pr. *Sophie*-Wilhelmine, née 21 mai 1801, mariée 25 juill. 1819 à Léopold Grand-Duc de Bade.
3. Pr. *Amélie*-Marie-Charlotte, née 22 févr. 1805.

Oldenbourg.

[Oldenbourg érigé en duché 27 déc. 1777, grand-duché le 9 juin 1815. — Armes: d'or à deux fasces de gueules. Devise: Ein Gott, ein Recht, eine Wahrheit.]

B) Descendants du Duc George-Louis († 17 sept. 1763).

Grand-Duc Paul-Frédéric-Auguste, né 13 juillet 1783, Duc de Schleswig-Holstein, Pr. de Lubeck et de Birkenfeld, succ. à son père le Duc *Pierre*-Frédéric-Louis (né 17 janv. 1755) 21 mai et se déclare Grand-Duc 28 mai 1829, mar. I) 4 juillet 1817 à *Adelaïde*, fille de Victor-Charles-Frédéric Pr. d'Anhalt-Bernbourg-Schaumbourg (née 23 févr. 1800, † 13 sept. 1820); II) 24 juin 1825 à la Pr. Ida de la même maison (née 10 mars 1804, † 31 mars 1852); mar. III) 5 mai 1831 à Cécile, fille du Roi Gustave IV de Suède (née 22 juin 1807, † 27 janvier 1844).

Filles du 1er lit.

1. Duch. Marie-Frédérique-*Amélie*, née 21 déc. 1818, mariée 22 nov. 1836 à Othon I Roi de Grèce.
2. Duch. Elisabeth-Marie-*Frédérique*, née 8 juin 1820.

Fils du 2d lit.

3. Duc Nicolas-Frédéric-*Pierre*, Grand-Duc héréditaire, né 8 juillet 1827.

Fils du 3ème lit.

4. Duc Antoine-Gonthier-Frédéric-*Elimar*, né 23 janv. 1844.

Fils du frère, du Prince Pierre-Frédéric-George († 27 déc. 1812) et de la Grand'-Duchesse Catherine-Paulowna de Russie, depuis Reine de Wurtemberg († 9 janv. 1819):

Pr. Constantin-Frédéric-*Pierre*, né 26 août 1812, gén. de l'infanterie au serv. de la Russie et président du département pour les aff. civiles et ecclésiastiques du sénat dirigeant; reçoit par ukase de l'emp. de Russie le titre d'Altesse impériale; marié 23 avril 1837 à la

Pr. *Thérèse*-Wilhelmine-Frédérique-Isabelle-Charlotte, née 17 avril 1815, fille de feu Guillaume Duc de Nassau.

Enfants.

1) Pr. *Alexandra*-Frédérique-Wilhelmine, née 2 juin 1838.
2) Pr. *Nicolas*-Frédéric-Auguste, né 9 mai 1840.
3) Pr. *Alexandre*-Frédéric-Constantin, né 2 juin 1844.

Liechtenstein.

[Cath. — Pour le précis hist. v. l'alm. de 1830, page (71). — Créations: Prince de l'empire 1608 et 13 sept. 1623, Magnat de Hongrie 25 janvier 1688, reçu au collège des Princes de l'empire 15 février 1713. La principauté actuellement souveraine, comprenant les comtés immédiats de l'empire de Vaduz et Schellenberg, fut érigée en principauté de l'empire sous le nom de Liechtenstein le 23 janv. 1719. — Armes: d'or coupé de gueules. Devise: Fidelitate et labore.]

Pr. Aloïs-Joseph, né 26 mai 1796, Prince de Liechtenstein à Nicolsbourg, Duc de Troppau et Jagerndorf, Comte de Rittberg etc., succ. à son père, le Prince Jean-Joseph (né 26 juin 1760), le 20 avril 1836, mar. 8 août 1831 à

François-de-Paule née Ctesse de Kinsky, née 8 août 1813.

Enfants.

1. Pr. *Marie*-Joséphine, née 20 sept. 1834.
2. Pr. *Caroline*, née 27 févr. 1836.
3. Pr. *Sophie*-Marie-Gabriele-Pie, née 11 juillet 1837.
4. Pr. *Aloïse*, née 13 août 1838.
5. Pr. *Ida*, née 11 oct. 1839.
6. Pr. *Jean*-Marie-François-Placide, né 5 oct. 1840.

7. Pr. *Françoise*-Marie, née 30 déc. 1841.
8. Pr. Marie-*Henriette*, née 6 juin 1843.
9. Pr. *Anne*, née 27 février 1846.

Frères et sœurs.

1. Pr. Marie-*Sophie*, née 5 sept. 1798, DdlCr. et DdP., mar. 4 août 1817 à Vincent Comte Esterházy de Galántha, veuve depuis 19 oct. 1835.
2. Pr. *Marie*-Joséphine, née 11 janv. 1800.
3. Pr. *François*-de-Paule-Joaquin, né 25 févr. 1802, major-général au serv. de l'Autriche et brigadier à Prague, marié 3 juin 1841 à

Julie née Comtesse de Potocka, née 12 août 1818.

Enfants.

1) Pr. *Alfred*, né 11 juin 1842.
2) Pr. *Joséphine*-Marie-Julienne, née 22 avril 1844.

4. Pr. *Charles*-Jean-Népomuc-Antoine, né 14 juin 1803, ancien-maj. inp.-roy., veuf depuis 20 avril 1841 de Rosalie née Comtesse de Grunne, Comtesse douairière de Schœnfeld, née 3 mars 1805.

Fils.

1) Pr. *Rodolphe*, né 28 déc. 1833.
2) Pr. *Philippe*-Charles, né 17 juillet 1837.

5. Pr. *Henriette*, née 1 avril 1806, DdlCr. et DdP., mariée 1 oct. 1825 à Joseph Cte d'Hunyady, chamb. imp.-roy.
6. Pr. *Frédéric*, né 21 sept. 1807, colonel au serv. de l'Autriche, rég. des hussards: Pr. Reuss-Kœstritz no 7.
7. Pr. *Edouard*-François-Louis, né 22 févr. 1809, colonel au même serv., rég. d'inf. no 34: Prince de Prusse; mar. 15 oct. 1839 à

Honorée née Comtesse de Cholaniewska, née 1 août 1819, DdlCr.

Enfants.

1) Pr. Marie-Jean-*Aloïs*, né 25 juin 1840.
2) Pr. Marie-Joséphine-Célestine-*Melanie*, née 25 févr. 1844.

8. Pr. *Auguste*-Ignace, né 22 avril 1810, ancien-major au serv. de l'Autriche.
9. Pr. *Ida*-Léopoldine-Sophie-Marie-Joséphine-Françoise, née 22 sept. 1811, DdlCr. et DdP., épouse de Charles-Fr. de Paar depuis 30 juillet 1832.
10. Pr. *Rodolphe*, né 5 oct. 1816, cap. dans le rég. des cuirassiers de Hardegg no 7 au serv. de l'Autriche.

Mère.

Pr. *Joséphine*-Sophie, née 20 juin 1776, sœur de Frédéric Landgrave de Furstenberg-Weytra, mariée 12 avril 1792 au Pr. Jean-Joseph, Duc de Troppau et Jægerndorf, gén.-feldmaréchal au serv. de l'Autriche et propriét. du rég. des huss. no 7; veuve depuis 20 avril 1836.

Enfants du grand-oncle, Prince Charles-Boromée-Joseph (né 29 sept. 1730, mort 21 févr. 1789).

1. Veuve du Prince Charles-Jean-Népomuc (né 1 mars 1765, † 24 déc. 1795):

Pr. *Marie-Anne*-Joséphine, née 19 nov. 1770, fille de François-Antoine Comte de Khevenhüller, mariée 28 sept. 1789.

Fils.

Pr. *Charles*-François-Antoine, né 23 oct. 1790, chamb. imp.-roy., feld-maréchal-lieut., et propriét. du rég. des chevaux-légers no 5, marié 21 août 1819 à la

Pr. *Françoise*, née 2 déc. 1799, fille de Rodolphe Cte de Wrbna-Freudenthal; DdlCr. et DdP.

Enfants.

1) Pr. Marie-*Anne*, née 25 août 1820, DdlCr. et DdP., mariée 17 juillet 1841 à Ferdinand Pr. de Trauttmansdorff-Weinsberg.
2) Pr. *Charles*-Rodolphe, né 19 avril 1827.
3) Pr. *Elisabeth*, née 13 nov. 1832.
4) Pr. *Françoise*, née 30 oct. 1833.
5) Pr. *Marie*, née 19 sept. 1835.
6) Pr. *Rodolphe*, né 18 avril 1838.

2. Veuve du Prince Maurice-Joseph (né 21 juillet 1775, † 24 mars 1819).

Pr. *Léopoldine*, née 31 janv. 1788, fille de feu Nicolas Prince Esterházy de Galántha; DdlCr. et DdP., mariée 13 avril 1806.

Filles.

1) *Marie*, née 31 déc. 1808, mar. 9 sept. 1826 à Ferdinand Pr. de Lobkowitz.
2) *Léonore*, née 25 déc. 1812, mar. 23 mai 1830 à Jean-Adolphe Pr. de Schwarzenberg.
3) *Léopoldine*, née 4 nov. 1815, mariée 6 mai 1837 à Aloïs Pr. de Lobkowitz.

L'IPPE.

[Réf. — Pour le précis hist. v. l'alm. de 1832, page (74). — Confirmé Comte du Saint-Empire 1529. — Porte d'argent à la rose de gueules, bontonnée d'or.]

I. LIPPE.

[Prince de l'empire selon l'ordre de primogéniture 27 oct. 1720; confirmé 5 nov. 1789.]

Pr. Paul-Alexandre-Léopold, né 6 nov. 1796, succ. à son père le Prince Frédéric-Guillaume-Léopold (né 2 déc. 1767) 4 avril 1802 sous la tutelle de sa mère, prend lui-même les rênes du gouvernement 3 juillet 1820; mar. 23 avril 1820 à

Emilie-Frédérique-Caroline, née 23 avril 1800, fille de feu Gunther-Frédéric-Charles Prince de Schwarzbourg-Sondershausen.

Enfants.

1. Pr. Paul-Frédéric-Emile-*Léopold*, Prince hérédit., né 1 sept. 1821; lieut. en premier au serv. de la Prusse, rég. des gardes-du-corps.
2. Pr. Christine-*Louise*-Auguste-Charlotte, née 9 nov. 1822, abbesse de Cappel et Lemgo.
3. Pr. Gunther-Frédéric-*Woldemar*, né 18 avril 1824, lieut. en second au serv. de la Prusse, aggrégé au rég. des gardes-du-corps.
4. Pr. Marie-Caroline-*Frédérique*, née 1 déc. 1825.
5. Pr. Paul-Alexandre-*Frédéric*, né 18 oct. 1827.
6. Pr. Emile-*Hermann*, né 4 juillet 1829.
7. Pr. Charles-*Alexandre*, né 16 janv. 1831.
8. Pr. Caroline-*Pauline*, née 2 oct. 1834.

Frère.

Pr. *Frédéric*-Albert-Auguste, né 8 déc. 1797, colonel du 3ème rég. de cav. au serv. du Hanovre et colonel autrichien en congé.

Lignes héréditaires de Lippe.

(Les Comtes de Lippe adoptent aussi le titre de „Seigneur noble" ainsi qu'ils se nomment „Comtes et Seigneurs nobles de Lippe".)

I. Ligne de Lippe-Biesterfeld.

Jules-Pierre-Hermann-Auguste Comte et Seigneur noble de L.-B., né 2 avril 1812, succède à son père le Comte

Guillaume-Ernest (né 15 avril 1777, † 8 janv. 1840); marié 30 avril 1839 à

Adélaïde-Clotilde-Auguste Comtesse de Castell, 2de fille de Frédéric Comte de Castell de la ligne aînée, née 18 juin 1818. [*Ober-Cassel* près de Bonne.]

Enfants.

1. Comtesse *Emilie*-Amélie-Modeste-Ernest.-Bernardine, née 1 févr. 1841.
2. Comte *Ernest*-Casimir-Frédéric-Charles-Evérard, né 9 juin 1842.
3. Comte *Adalbert*-Reinard-Léopold-Charles-Henri-Clodevic, né 15 oct. 1843.
4. Comtesse Agnès-Ida-*Mathilde*-Féodorowna-Constance-Dorothée, née 7 dec. 1844.
5. Comte Léopold-Charles-Henri-George-Fréd.-Gustave, né 12 mai 1846.

Frères et sœurs.

1. *Agnès*-Julienne-Henriette-Ernestine, née 30 avril 1810, mariée 26 févr. 1833 à Charles-Frédéric-Guillaume Prince Biron de Courlande, Dynaste de Wartenberg.
2. *Mathilde*-Marie-Jeanne-Modeste, née 28 nov. 1813.
3. *Hermann*-Frédéric-Guill.-Evérard, né 8 juin 1818.
4. *Léopold*-Charles-Henri, né 19 janv. 1821.

Mère.

Modeste Baronne d'Unruh, née 30 avril 1782, mariée au Comte *Guillaume*-Ernest 26 juillet 1803; veuve depuis 8 janvier 1840.

Oncle.

Cte Jean-Charles (né 1 sept. 1774, † 29 déc. 1844).

Ses enfants.

1. *Pauline*-Louise-Modeste, née 22 mai 1809.
2. *Constantin*-Chrétien-Guillaume, né 14 mars 1811, lieut. du rég. no 8 des hussards au serv. de la Prusse, marié 2 déc. 1837 à *Wilhelmine*, fille du feu Baron de Vinke, président en chef au serv. de la Prusse, à Munster.
3. *Amélie*-Henriette-Julie, née 4 avril 1814, mariée 13 mars 1841 à Charles-Chrétien Prince de Waldeck-Pyrmont, veuve dep. 10 juillet 1846.
4. *Charles*-Frédéric, né 28 sept. 1818, lieut. au serv. de la Hesse-gr.-duc., rég. des chev.-lég. de la garde.

II. Ligne de Lippe-Weissenfeld.

Comte Gustave, Comte et Seigneur noble de L.-B.-W., né 21 août 1805, fils du Comte Ferdinand (né 20 nov. 1772, † 21 juin 1846), marié 21 août 1843 à la

Comtesse Ida de Lippe, née 16 janv. 1819 (v. ci-dessous).

Fils.

Ferdinand, né 6 oct. 1844.

Sœurs et frère.

1. *Agnès*, née 1 oct. 1806, mariée 6 janv. 1846 à Hermann-Tobias Comte de Haslingen, adjudant à l'institut d'instruction pour l'armée prussienne.
2. *Françoise*, née 1 juin 1808, mar. 1 juin 1831 à Alex.-Hermann Baron de Patow.
3. *Hugues*, né 16 déc. 1809.
4. *Berthe*, née 21 juin 1817.
5. *Gabriele*, née 24 mars 1827.

Mère.

Eléonore-*Gustave* née Baronne de Thermo, née 19 oct. 1789, mariée au C. Ferdinand 23 nov. 1804, veuve depuis 21 juin 1846.

Oncles.

1. *Chrétien*, né 21 févr. 1777, mar. I) 25 juillet 1809 à Frédérique Comtesse de Hohenthal (née 25 juillet 1790, † 27 nov. 1827); II) 23 mai 1836 à
Wilhelmine d'Egidy de la maison de Krainitz, née 9 avril 1811. [*Teichnitz* près de Budissin.]

Enfants.

1) *Marie*, née 10 juin 1810, mariée 26 août 1828 à Albert Comte Loben.
2) *Oscar*, né 26 août 1813, lieut. dans le 24 rég. des ulans de la garde au serv. de la Prusse.
3) *Clémentine*, née 10 févr. 1815, mar. 30 sept. 1836 à Woldemar de Zezschwitz.
4) *Frédéric*, né 12 janv. 1817.
5) *Ida*, née 16 janv. 1819, mariée au Comte Gustave de Lippe, v. ci-dessus.
6) *François*, né 17 sept. 1820, lieut. de cavalerie dans la garde royale de Saxe.
7) *Théodore*, né 3 févr. 1822.
8) *Lucie*, née 24 févr. 1824.
9) *Wilhelmine*, née 7 mars 1837.
10) *Jeanne*, née 14 mars 1840.

2. *Louis*, né 14 juillet 1781, mar. 24 juin 1811 à la Comtesse *Auguste* de Hohenthal, née 16 août 1795. [*See* près de Gœrlitz dans la Lusace prussienne.]

Enfants.

1) *Adolphe*, né 11 mai 1812.
2) *Pauline*, née 26 août 1813, mar. 12 avril 1837 à Ernest de Klengel, capit. au serv. de la Saxe-Roy.
3) *Léopold*, né 19 mars 1815, assesseur au tribunal suprême de province à Kœnigsberg au service de la Prusse.
4) *Othon*, né 3 mai 1818.
5) *Ernest*, né 21 févr. 1825, lieut. en second au serv. de la Prusse dans le 6ème rég. des hussards.
6) *Robert*, né 30 mars 1826.
7) *Sophie*, née 21 sept. 1827.
8) *Jeanne*, née 6 déc. 1828.

Veuve du grand-oncle, Comte Charles-Chrétien, cons. privé act. et chamb. au serv. de l'Autriche:

Isabelle-Louise-*Constance* née Comtesse de Solms-Baruth, née 15 mai 1774, mar. 29 juin 1800, veuve 5 avril 1808. [*Armenrouh* près de Goldberg en Silésie.]

Fils du 1er lit, avec Henriette-Louise Comtesse de Callenberg à Muscau:

1. *Bernard*-Henri-Ferdinand, né 22 févr. 1779, mar. 21 mai 1820 à
Emilie de Klengel.

Enfants.

1) *Isolda*, née 16 juin 1821.
2) *Célestine*, née 20 oct. 1823.
3) *Armin*, né 15 oct. 1825.

2. Charles-Frédéric-Hermann, né 20 mars 1782, † 21 févr. 1841; mar. I) 5 janv. 1808 à Line de Lang sur Muterau (née 10 janv. 1782, † 7 janv. 1815); II) 4 sept. 1815 à la sœur de feu son épouse Doretle (née 6 juillet 1779, séparée 13 janvier 1831, † 12 déc. 1835); sa veuve du 2ème lit:
Mathilde de Hartitzsch, née 24 nov. 1800, mariée 24 mars 1831.

Ses fils du 1er lit.

1) Charles-*Octavio*, né 6 nov. 1808, mar. 24 oct. 1833 à *Marie*-Thusnelde née Comtesse de Mengersen, née 4 août 1809. [*Ratiborisiz*].

Enfants.

(1) Cte George-Guill.-Hermann-Fréd., né 3 sept. 1836.
(2) Ctesse Hélène-Ida-Marie-Joséphine-Ferdinande-Victoire, née 4 sept. 1839.
(3) Comte Egmont-Axel-Bernard-Philippe-Hermann-Victor, né 10 mai 1841.
(4) Comte Arnold-Arnim-Charles-Marie-Guillaume, né 21 août 1842.
(5) Comtesse *Gabrielle*-Pauline-Louise-Thora-Ottilie, née 8 mai 1844.

2) *Curt*-Reinicke, né 29 janv. 1812, chamb. imp.-roy. et secrét. de rég. à Linz.

Filles du 2d lit du Comte Charles-Chrétien:

3. Henriette-Louise-*Hermine*, née 30 sept. 1801.
4. Caroline-Isabelle-*Irmengard*, née 23 avril 1803.

II. Schaumbourg-Lippe.

[Réf. — Comte de Schaumbourg 9 juillet 1647; Prince 18 avril 1807.]

Pr. George-Guillaume, né 20 déc. 1784, succ. à son père le Prince Philippe (né 5 juillet 1723) 13 févr. 1787, prend les rênes du gouvernement et le titre de Prince 18 avril 1807, possesseur de la seigneurie de Nachod en Bohême; mar. 23 juin 1816 à la
Pr. Ida-Caroline-Louise, née 26 sept. 1796, fille de feu George Prince de Waldeck (mort 9 sept. 1813).

Enfants.

1. Pr. *Adolphe*-George, Prince héréd., né 1 août 1817, mar. 25 oct. 1844 à
Pr. *Hermine*, née 29 sept. 1827, fille de feu Pr. George de Waldeck (mort 18 mai 1845).

Fille.

Pr. *Hermine*, née 5 oct. 1845.

2. Pr. *Mathilde* Aug.-Wilh.-Carol., née 11 sept. 1818, épouse du Duc Eugène de Wurtemberg dep. 15 juillet 1843.
3. Pr. *Adélaïde*-Christ.-Jul.-Charlotte, née 9 mars 1821, mar. 16 oct. 1841 à Frédéric Prince de Schleswig-Holstein-Sonderbourg-Glucksbourg (v. Danemark).

4. Pr. *Ida*-Marie-Auguste-Frédérique, née 26 mai 1824.
5. Pr. *Guillaume*-Charles-Auguste, né 12 déc. 1834.
6. Pr. *Elisabeth*-Wilhelmine-Auguste-Marie, née 5 mars 1841.

Sœur.

Pr. *Wilhelmine*-Charl., née 18 mai 1783, mar. 7 nov. 1814 à Ernest-Frédéric-Herbert Comte de Munster, ministre d'état, maréchal et Pair héréditaire du royaume de Hanovre; veuve depuis 20 mai 1839.

Lucques.

[Cath. — Pour le précis hist. v. Palm. de 1830, page (41). — Le pays de Lucques érigé en duché 15 févr. 1328. Dynastie de Bourbon dep. 9 juin 1815. — Porte d'argent coupé de gueules.]

Duc Charles-Louis, né 22 déc. 1799, succ. à sa mère (l'Infante Marie-Louise, née 6 juillet 1782, fille de Charles IV Roi d'Espagne, veuve du Roi Louis d'Etrurie 27 mai 1803) dans le gouvernement du duché de Lucques 13 mars 1824; mar. 15 août 1820 à

Marie-Thérèse-Ferdinande-Félicité-Gaëtane-Pie, née 19 sept. 1803, fille de feu Victor-Emmanuel Roi de Sardaigne.

Fils.

Ferdinand-Charles-Marie-Joseph-Victor-Balthasar, Pr. héréd., né 14 janv. 1823, marié 10 nov. 1845 à

Pr. *Louise*-Marie-Thérèse de Bourbon, née 21 sept. 1819, fille de feu le Pr. Charles-Ferdinand d'Artois Duc de Berry.

Sœur.

Pr. Marie-*Louise* Charlotte, née 1 oct. 1802, Infante d'Espagne, veuve du Pr. Maximilien de Saxe; v. Saxe-Royale.

Grand-Duché de Luxembourg

(voir Pays-Bas).

Mecklenbourg.

[Luth. — Pour le précis historique v. Palm. de 1832, page (1). — Prince et Duc de l'empire 8 juill. 1348, Gr.-Duc 28 juin 1815. —

Porte d'or à une tête de buffle de sable, couronné de gueules, accorné et bouclé d'argent.]

I. Mecklenbourg-Schwérin.

Grand-Duc Frédéric-François, né 28 févr. 1823, succède à son père le Grand-Duc Paul-Frédéric (né 15 sept. 1800) le 7 mars 1842, chef du régiment russe des carabiniers de Moscou et propriétaire du rég. prussien d'inf. no 24.

Frère et sœur.

1. D. *Louise*-Marie-Hélène, née 17 mai 1824.
2. D. Frédéric-*Guillaume*-Nicolas, né 5 mars 1827.

Mère.

Frédérique-Wilhelmine-*Alexandrine*-Marie-Hélène, née 23 févr. 1803, fille de feu Frédéric-Guillaume III Roi de Prusse, mar. 25 mai 1822 au Grand-Duc Paul-Frédéric, fils du Grand-Duc hérédit. Frédéric-Louis; veuve depuis 7 mars 1842.

Tantes,

a) du 1 lit du grand-père (23 oct. 1799) avec Hélène-Paulowna, fille de l'Empereur Paul I de Russie († 24 sept. 1803):

1. D. *Marie*-Louise-Frédérique-Alexandrine-Elisabeth-Charlotte-Catherine; v. Saxe-Altenbourg.

b) du 2 lit du grand-père (1 juillet 1810) avec Caroline († 20 janvier 1816), fille de feu Charles-Auguste Grand-Duc de Saxe-Weimar:

2. D. *Hélène*-Louise-Elisabeth, née 24 janv. 1814, veuve de Ferdinand, Prince-Royal de France, Duc d'Orléans (v. France).

Grand'-mère,

troisième épouse du Grand-Duc héréd. Frédéric-Louis:

Pr. *Auguste*-Frédérique, fille de Frédéric-Louis Landgrave de Hesse-Hombourg, née 28 nov. 1776, veuve dep. 29 nov. 1819.

Grand-oncle.

D. *Gustave*-Guillaume, né 31 janv. 1781.

II. Mecklenbourg-Strélitz.

Grand-Duc George-Frédéric-Charles-Joseph, né 12 août 1779, succ. à son père le Grand-Duc Charles (né 10 oct. 1741) 6 nov. 1816, marié 12 août 1817 à

Marie-Wilhelmine-Frédérique, fille de feu Frédéric Landgrave de Hesse-Cassel, née 21 janvier 1796.

Enfants.

1. Frédéric-Guillaume-Charles-George-Ernest-Adolphe-Gustave, Grand-Duc héréd., né 17 oct. 1819, major-général à la suite dans l'armée prussienne, marié 28 juin 1843 à la
Pr. *Auguste*-Caroline-Charlotte-Elisabeth-Marie-Sophie-Louise de Grande-Bretagne, née 19 juillet 1822, fille aînée du Duc Adolphe de Cambridge.
2. D. *Caroline*-Charlotte-Marianne, née 10 janv. 1821, mariée 10 juin 1841 à Frédéric Prince-Royal de Danemark.
3. D. *George*-Auguste-Ernest-Adolphe-Charles-Louis, né 11 janv. 1824, lieut. en second, aggr. à l'artill. à cheval de la garde prussienne.

Modène.

[Cath. — Pour le précis historique v. l'alm. de 1830, page (7). — Modène érigé en duché 18 avril 1452; Dynastie d'Autriche-Lorraine depuis le 30 mai 1814. — Porte d'azur à l'aigle d'argent, couronné d'or.]

Duc François-V-Ferdinand-Géminien, Archiduc d'Autriche-Este, Prince-Royal de Hongrie et de Bohème, Duc de Modène, de Reggio, Mirandola, Massa et Carrara, né 1 juin 1819, succède à son père le Duc François IV (né 6 oct. 1779, † 21 janv. 1846), marié 30 mars 1842 à
Adelgonde-Auguste-Charlotte-Caroline-Elisabeth-Amélie-Sophie-Marie-Louise, née 19 mars 1823, fille de Louis Roi de Bavière.

Frère et sœurs.

1. D. Marie-*Thérèse*-Béatrice-Gaëtane, née 14 juillet 1817.
2. D. *Ferdinand*-Charles-Victor, né 20 juillet 1821, major-général au serv. de l'Autriche et brigadier d'artillerie à Olmutz, propriétaire du rég. imp.-roy. d'infanterie no 26, ainsi que du bat. des chasseurs de Frignano.
3. D. *Marie*-Béatrice-Anne-Françoise, née 15 févr. 1824.

Oncles et tante.

1. Archid. Marie-Anne-*Léopoldine*, née 10 déc. 1776,
2. Archid. *Ferdinand*-Charles-Joseph, né 25 avril 1781,
3. Archid. *Maximilien*-Joseph, né 14 juillet 1782,

} v. l'Autriche.

Monaco.

[Cath. — Le Prince réside 6 mois à Monaco et 6 mois à Paris. — Voir l'édition de 1836, p. 176. — Créations: Monaco érigé en principauté par l'Empereur Othon I en faveur de Grimaldi Ier, fils de Passano Seigneur d'Antibes; Antoine-Grimaldi († 26 févr. 1731) céda 20 oct. 1715 à son gendre Jacques-François-Léonor de Goyon-Matignon Comte de Torrigny, le duché de Valentinois (acquis au mois de mai 1642) à condition, de prendre le nom et les armes des Grimaldi; celui-ci fut Prince de Monaco dès 20 mars 1731. Sous la protection de la Sardaigne par le traité de Paris du 20 nov. 1815. — Armes: fuselé en pal d'argent et de gueules. Devise: Deo juvante.]

Prince Tancrède-Florestan-Roger-Louis Grimaldi, Prince-souverain, né 10 oct. 1785, succède à son frère le Prince Honoré V 2 oct. 1841 sous le nom de Florestan I; mar. 27 nov. 1816 à la
Princesse Marie-Louise-Caroline-Gabrièle, née Gibert de Lametz, née 18 juillet 1793.

Enfants.

1. Pr. *Charles-Honoré* Grimaldi. Duc de Valentinois, Prince-héréditaire, Grand d'Espagne de 1ere classe etc., né 8 déc. 1818.
2. Pr. *Florestine*-Gabrièle-Antoinette Grimaldi, née 22 oct. 1833.

Filles de l'oncle du côte paternel, Prince Joseph Grimaldi († 28 juin 1816) et de Françoise-Thérèse de Choiseul-Stainville († en 1793):

1. Pr. *Honorine*-Camille-Athénaïs, née 22 avril 1784, veuve de René-Louis-Victor Marquis de la Tour du Pin.
2. Pr. *Athénaïs*-Euphrosine-Louise-Philippine, née 22 juin 1786, veuve d'Auguste-Michel-Félicité le Tellier de Souvré, Marquis de Louvois, Pair de France.

Nassau.

[Evang. — Pour le précis historique v. l'alm. de 1831, page (77). — Comte princier 24 sept. 1566, Prince de l'Empire 4 août 1688, confirmé 9 sept. 1737, Duc 12 juillet 1806. — Porte d'azur semé de sept billettes d'or au lion couronné et lampassé de gueules.]

Duc Adolphe-Guillaume-Charles-Auguste-Frédéric, né 24 juillet 1817, succ. à son père le Duc *Guillaume*-George-

Auguste-Henri-Belgique (né 14 juin 1792) 20 août 1839; marié 31 (19) janv. 1844 à *Elisabeth*-Michailowna Grand'-Duchesse de Russie, née 26 (14) mai 1826, fille du Grand-Duc Michael; veuf depuis 28 janv. 1845.

Frères et sœurs,

a) du premier lit du père avec Louise-Charlotte-Frédérique-Amélie, fille de feu Frédéric Duc de Saxe-Altenbourg (née 28 janv. 1794, mar. 24 juin 1815, † 6 avril 1825):

1. Pr. *Thérèse*-Wilhelmine-Frédérique-Isabelle, née 17 avril 1815, mar. 23 avril 1837 à Pierre Pr. d'Oldenbourg, général d'inf. au serv. de la Russie etc.
2. Pr. *Maurice*-Guillaume-Auguste-Charles-Henri, né 21 nov. 1820, major au serv. de l'Autriche, rég. des huss. no 12 du Palatin.
3. Pr. *Marie*-Wilhelmine-Frédérique-Isabelle, née 29 janv. 1825, mar. 20 juin 1842 à Guillaume-Hermann-Charles Prince de Wied.

b) du second lit du père avec Pauline-Frédérique-Marie, fille du Prince Paul de Wurtemberg (v. ci-dessous).

4. Pr. *Hélène*-Wilhelmine-Henriette-Pauline-Marianne, née 12 août 1831.
5. Pr. *Nicolas*-Guillaume, né 20 sept. 1832.
6. Pr. *Sophie*-Wilhelmine-Marianne-Henriette, née 9 juillet 1836.

Mère.

Duchesse *Pauline*-Frédérique-Marie, née 25 févr. 1810, fille de Paul Prince de Wurtemberg, mar. au Duc *Guillaume*-George-Auguste-Henri-Belgique 23 avril 1829, veuve depuis 20 août 1839.

Grand'-tante,

sœur du grand-père, du Prince Frédéric-Guillaume de Nassau-Weilbourg (né 25 oct. 1768, † 9 janv. 1816):

Henriette, née 23 avril 1780, veuve de Louis-Frédéric-Alexandre Duc de Wurtemberg.

Nassau-Orange; v. Pays-Bas.

Oldenbourg; v. Holstein.

Pape et Cardinaux.

[Armes de la famille de Mastaï-Ferretti, dont le Pape Pie IX est issu: Ecartelé; aux 1 et 4 d'azur au lion d'or saillant et couronné, ayant la patte gauche sur un globe; aux 2 et 3 d'argent à deux fasces de gueules. L'écu est orné extérieurement d'une thiare avec deux clefs d'or, posées en sautoir.]

Pie IX, ci-devant Jean-Marie de la maison comtale de Mastaï-Ferretti, né à Sinigaglia 13 mai 1792; évêque d'Imola depuis 17 déc. 1832, cardinal réservé in petto 23 déc. 1839, publié 14 déc. 1840; élu Pape après le décès du Pape Grégoire XVI (1 juin 1846) 16 juin 1846, couronné 21 juin 1846.

Cardinaux qui composent le Sacré Collége.

1. Cardinaux de l'ordre des Evêques.

1. Louis *Micara*, né à Frascati 12 oct. 1775, de l'ordre des Capucins, dep. 17 juin 1844 évêque d'Ostia et Velletri, doyen du sacré collége, légat de Velletri, préfet de la congrégation des rites et des cérémonies, président du conseil supr. de la chambre apostolique, réservé in petto 20 déc. 1824, publié 13 mars 1826.
2. Vincent *Macchi*, né à Capo di Monte dans le diocèse de Montefiascone 31 août 1770, dep. 22 janv. 1844 évêque de Porto, S. Rufina et Civita Vecchia, second doyen du sacré collége, préfet de la segnatura de justice, secrét. de l'inquisition, nommé 2 oct. 1826.
3. Louis *Lambruschini*, né à Gênes 16 mai 1776, de la congrégation du clergé régulier de St. Paul (Barnabites), dep. 24 juin 1842 évêque de Sabine, abbé de S. Maria di Farfa, bibliothécaire de l'église, Grand-prieur de l'ordre de St. Jean de Jérusalem et Grand-chancelier des ordres papals, nommé 30 sept. 1831.
4. Pietro *Ostini*, né à Rome 27 avril 1775, dep. 3 avril 1843 évêque d'Albano, préfet de la congrégation des évêques et du clergé régulier, réservé in petto 30 sept. 1831, publié 11 juillet 1836.
5. Castruccio *Castracane*, des Comtes d'Antelminelli, né à Urbino 21 sept. 1779, dep. 22 janv. 1844 évêque de Palestrine, grand-pénitentiaire, nommé 15 avril 1833.

6. Marie *Mattei*, né à Pergola 6 sept. 1792, dep. 17 juin 1844 évêque de Frascati, archi-prêtre de la basilique du Vatican, préfet de la consulte, présid. de la congrégation formée pour bâtir l'église de St. Paul, nommé 2 juillet 1832.

2. Cardinaux de l'ordre des Prêtres.

1. Charles *Oppizzoni*, né à Milan 15 avril 1769, premier prêtre, dep. 20 sept. 1802 archevêque de Boulogne, nommé 26 mars 1804.
2. Charles-Gaëtan *Gaysruck*, né à Klagenfourt 7 août 1769, dep. 16 mars 1818 archevêque de Milan, nommé 27 sept. 1824.
3. François-Xavier *de Cienfuegos-y-Jove-Llanos*, né à Oviédo 14 mars 1766, dep. 20 déc. 1824 archev. de Séville, nommé 13 mars 1826.
4. Jacques-Philippe *Franzoni*, né à Gênes 10 déc. 1775, préfet de la congrégation de la propagande, nommé 2 oct. 1826.
5. Bénoit *Barberini*, né à Rome 22 oct. 1788, archiprêtre de la basilique du Latéran, préfet de la congrég. de l'immunité ecclésiastique, réservé in petto 2 oct. 1826, publié 15 déc. 1828.
6. François *Serra-Cassano*, né à Naples 21 févr. 1783, dep. 3 juillet 1826 archevêque de Capoue, réservé in petto 30 sept. 1831, publié 15 avril 1833.
7. Hugues-Pierre *Spinola*, né à Gênes 29 juin 1791, prodataire de Sa Sainteté, réservé in petto 30 sept. 1831, publié 2 juillet 1832.
8. Jacques *Monico*, né à Riése dans le diocèse de Trévise 26 juin 1778, dep. 9 avril 1827 patriarche de Venise, nommé 29 juillet 1833.
9. Jacques-Louis *Brignole*, né à Gênes 8 mai 1797, président de la congrégation de la révision des comptes et de l'administration publique, ainsi que proprésident de la commission des subsides, nommé 20 janv. 1834.
10. Constantin *Patrizi*, né à Sienne 4 sept. 1798, Vicaire-gén. de S. S., préfet de la congrégation de la résidence des évêques, archiprêtre de la basilique libérienne, réservé in petto 23 juin 1834, nommé 11 juillet 1836.

11. Giuseppe *Alberghini*, né dans le diocèse de Boulogne 13 sept. 1770, réservé in petto 23 juin 1834, nommé 6 avril 1835.
12. Paolo *Polidori*, né à Jési 4 janv. 1778, préfet de la congrégation du concile, abbé de Subiaco, nommé 23 juin 1834.
13. Placido-Maria *Tadini*, né à Monte Calvo dans le diocèse de Casale 11 oct. 1759, de l'ordre des Carmelites, dep. 2 juillet 1832 archevêque de Gênes, nommé 6 avril 1835.
14. Ambroise *Bianchi*, né à Crémone 17 oct. 1771, de l'ordre des Camaldulenses, préfet de la congrégation de la discipline du clergé régulier, réservé in petto 6 avril 1835, publié 8 juillet 1839.
15. Gabriel *della Genga Sermattei*, né à Assisi 4 déc. 1801, Légat d'Urbino et Pesaro, nommé 1 févr. 1836.
16. Luigi *Amat di S. Filippo e Sorso*, né à Cagliari 21 juin 1796, préfet de l'économie de la propagande, nommé 19 mai 1837.
17. Angelo *Mai*, né à Schilpario dans le diocèse de Bergame 7 mars 1782, préfet de la congrégation de l'Index, réservé in petto 19 mai 1837, publié 12 févr. 1838.
18. Giovanni *Soglia*, né 11 oct. 1779 à Casola Valsenio dans le diocèse d'Imola, dep. 18 février 1839 évêque d'Osimo et de Cingoli, réservé in petto 12 févr. 1838, nommé 18 févr. 1839.
19. Chiarissimo *Falconieri-Mellini*, né à Rome 17 sept. 1794, dep. 3 juill. 1826 archevêque de Ravenna, nommé 12 févr. 1838.
20. Antoine-François *Orioli*, né 10 déc. 1778 à Bagnocavallo dans le diocèse de Faënza, de l'ordre des franciscains, nommé 12 févr. 1838.
21. Antoine *Tosti*, né 4 oct. 1776 à Rome, élu (in petto) 12 févr. 1838, proclamé 18 févr. 1839.
22. Joseph *Mezzofanti*, né à Bologne 19 sept. 1774, préfet de la congrégation des livres de l'église orientale et préfet des études, nommé 12 févr. 1838.
23. Philippe *d'Angelis*, né à Ascoli 16 avril 1792, dep. 27 janvier 1842 archevêque de Fermo, élu (in petto) 13 sept. 1838, proclamé 8 juillet 1839.
24. Engelbert *Sterkx*, né 2 nov. 1792 à Ophem dans le diocèse de Malines, dep. 24 févr. 1832 archevêque de Malines, nommé 13 sept. 1838.

25. Gabriël *Ferretti*, né à Ancône 31 janv. 1795, préfet de la congrégation des indulgences et reliques, abbé des S. S. Vincenzo et Anastasio des trois fontaines, réservé in petto 30 nov. 1838, publié 8 juillet 1839.
26. Charles *Acton*, né à Naples 6 mars 1803, réservé in petto 18 févr. 1839, publié 24 janv. 1842.
27. Ferdinand-Marie *Pignatelli*, né à Naples 9 juin 1770, de la congrégation du clergé régulier théatin, dep. 21 févr. 1839 archevêque de Palerme, nommé 8 juillet 1839.
28. Hugues-Robert-Jean-Charles *de la Tour d'Auvergne-Lauraguais*, né au château d'Auzeville dans le diocèse de Toulouse 14 août 1768, dep. 6 mai 1802 évêque d'Arras, créé card. 23 déc. 1839.
29. Gaspard-Bernard de' Marchesi *Pianetti*, né à Jési 7 févr. 1780, dep. 3 juillet 1826 évêque de Viterbo et Toscanella, réservé in petto 23 déc. 1839, publié 14 déc. 1840.
30. Louis *Vannicelli-Casoni*, né 16 avril 1801 à Amélia, légat de Boulogne, réservé in petto 23 déc. 1839, publié 24 janv. 1842.
31. *Louis*, de la famille princière *d'Altieri*, né à Rome 17 juillet 1805, secrét. des mémoires, réservé in petto 14 déc. 1840, publié 21 avril 1845.
32. Louis-Jacques-Maurice *de Bonald*, né à Milhaud dans le diocèse de Rhodez (Aveyron) 30 nov. 1787, dep. 27 avril 1840 archevêque de Lyon, nommé card. 1 mars 1841.
33. Pasqual *Gizzi*, né à Ceccano dans le diocèse de Ferentino 22 sept. 1787, secrét. des aff. étrangères et de l'intérieur, élu et réservé in petto 12 juillet 1841, proclamé 22 janv. 1844.
34. *Frédéric-Jean-Joseph-Célestin* Prince de Schwarzenberg, né 6 avril 1809 à Vienne, dep. 1 février 1836 archevêque de Salzbourg, nommé 24 janv. 1842.
35. Cosme *de' Corsi*, né à Florence 10 juin 1798, depuis 20 janvier 1845 évêque de Jési, nommé 24 janv. 1842.
36. François de Paula *Villadicani*, né à Messine 22 févr. 1780, dep. 17 nov. 1823 archevêque de Messine, nommé 27 janv. 1843.
37. Ignace-Jean *Cadolini*, né à Crémone 4 nov. 1794, dep. 30 janv. 1843 archevêque de Ferrare, nommé 27 janv. 1843.
38. Antoine-Marie *Cadolini*, né à Ancône 10 juillet 1771, de la congrégation du clergé régulier de St. Paul, dep. 12 févr. 1838 évêque d'Ancône, nommé 19 juin 1843.

39. Fabio-Maria *Asquini*, né à Fagnagna dans le diocèse d'Udine 14 août 1802, réservé in petto 22 janv. 1844, publié 21 avril 1845.
40. Antoine-Marie *Cagiano de Azevedo*, né dans le diocèse d'Aquino 11 déc. 1797, dep. 22 janvier 1844 évêque de Sinigaglia, nommé 22 janv. 1844.
41. Nicolas *Clarelli-Paracciani*, né à Riéti 12 avril 1799, dep. 22 janv. 1844 évêque de Montefiascone et Corneto, nommé 22 janv. 1844.
42. Domenico *Carafa di Traetto*, né à Naples 12 juillet 1805, dep. 22 juill. 1844 archevêque de Benevent, nommé 22 juillet 1844.
43. Laurent *Simonetti*, né à Rome 26 mai 1789, réservé in petto 22 juillet 1844, publié 24 nov. 1845.
44. Jacques *Piccolomini*, né à Siéna 31 juill. 1795, réservé in petto 22 juill. 1844, publié 24 nov. 1845.
45. Guillaume-Henri *de Carvalho*, né à Coimbra 10 février 1793, dep. 24 nov. 1845 patriarche de Lisbonne, nommé 19 janv. 1846.
46. Sixte *Riario-Sforza*, né à Naples 5 déc. 1810, dep. 24 nov. 1845 archevêque de Naples, nommé le 19 janv. 1846.

3. Cardinaux de l'ordre des Diacres.

1. Thomas *Riario Sforza*, né à Naples 8 janv. 1782, premier diacre, camerlengo de l'église, archi-chancelier de l'université romaine, nommé 10 mars 1823.
2. Thomas *Bernetti*, né à Fermo 29 déc. 1779, vice-chancelier de la Ste Eglise romaine, et somniste des lettres apostoliques, nommé 8 oct. 1826.
3. Louis *Gazzoli*, né à Terni 18 mars 1774, préfet del buon governo, réservé in petto 30 sept. 1831, publié 2 juillet 1832.
4. Adrien *Fieschi*, né à Gênes 7 mars 1788, élu et réservé in petto 23 juin 1834, nommé 13 sept. 1838.
5. Louis *Ciacchi*, né à Pesare 16 août 1788, } nommés
6. Joseph *Ugolini*, né à Macérata 6 janv. 1783, } 12 février
légat apostolique à Ferrare, } 1838.
7. François-Xavier *Massimo*, des Princes de Massimo, Romain, né à Dresde 25 févr. 1806, préfet-général des voies de communication et des aqueducs, élu et réservé in petto 12 févr. 1838, proclamé 24 janv. 1842.
8. Jean *Sérafini*, né à Magliano en Sabine 15 oct. 1786, nommé 27 janv. 1743.

PARME.

1. Maison du dernier Duc Ferdinand, Infant d'Espagne, v. Luques.

2. Maison actuellement régnante.

[Cath. — Parme érigé en duché 25 août 1545. — Porte d'or à six fleurs de lys d'azur 3, 2, 1.]

D. MARIE-LOUISE-Léopoldine-Françoise-Thérèse-Joséphine-Lucie, fille de feu François I Empereur d'Autriche, née 12 déc. 1791, mar 11 mars par proc. et 2 avril 1810 en personne à Napoléon, Empereur des Français; déclarée Duchesse de Parme, Plaisance et Guastalle par le traité de Paris, 30 mai 1814. Veuve 5 mai 1821.

PAYS-BAS.

[Réf. — Pour le précis hist. v. l'alm. de 1831, page (77). — Dynastie de Nassau-Dietz; Comte-princier de Nassau 24 sept. 1360, Prince de l'empire 3 mars 1654, Stathouder héréd. de Frieslande 12 juin 1662, Prince d'Orange 19 mars 1702, Stathouder héréd. des provinces-unies des Pays-Bas 16 nov. 1747, Roi des Pays-Bas 16 mars 1815, Grand-Duc de Luxembourg 10 mai 1815. — Armes: D'azur semé de billettes d'or au lion couronné de même, tenant à la patte droite une épée nue, et à la gauche un faisceau de flèches d'or. Devise: Je maintiendray.]

Roi GUILLAUME-II-Frédéric-George-Louis, Prince d'Orange-Nassau, Grand-Duc de Luxembourg, Duc de Limbourg, né 6 déc. 1792, succ. 7 oct. 1849 aux couronnes royale, grand-ducale et ducale en vertu de l'abdication de son père Guillaume I (né 24 août 1772, † 12 déc. 1843); mar. 21 févr. 1816 à la

Reine ANNA-Paulowna, fille du feu Paul Empereur de Russie, née 18 janv. 1795. (Le jour de naissance est célébré 19 janv.; v. Russie.)

Enfants.

1. *Guillaume*-Alexandre-Paul-Frédér.-Louis, Prince d'Orange, né 19 févr. 1817, lieut.-général, marié 18 juin 1839 à la Princesse *Sophie*-Frédérique-Mathilde, née 17 juin 1818, fille de Guillaume I Roi de Wurtemberg.

Fils.

1) *Guillaume*-Nicolas-Alexandre-Frédéric-Charles-Henri, Prince héréd. d'Orange, né 4 sept. 1840.
2) Pr. Guill.-Frédéric-*Maurice*-Alexandre-Henri-Charles, né 15 sept. 1843.

2. Guillaume-*Alexandre*-Frédéric-Constantin-Nicolas-Michael, Prince des Pays-Bas, né 2 août 1818, lieutenant-général et inspecteur-général de la cavalerie.
3. Guillaume-Frédéric-*Henri*, Prince des Pays-Bas, né 13 juin 1820, capit. de vaisseau.
4. *Sophie*, Princesse des Pays-Bas, née 8 avril 1824, épouse de Charles, Grand-Duc héréd. de Saxe-Weimar-Eisenach depuis 8 oct. 1842.

Frère et sœur.

1. Guillaume-*Frédéric*-Charles, né 28 février 1797, Prince des Pays-Bas, feldmaréchal et amiral de la flotte, mar. 21 mai 1825 à la
Pr. *Louise*-Auguste-Wilhelmine-Amélie, fille de feu Frédéric-Guillaume III Roi de Prusse, née 1 févr. 1808.

Filles.

1) Wilhelmine-Frédérique-Alexandrine-Anne-*Louise*, Princesse des Pays-Bas, née 5 août 1828.
2) Wilhelmine-Frédérique-Anne-Elisabeth-*Marie*, Princesse des Pays-Bas, née 5 juillet 1841.

2. Pr. Wilhelmine-Frédérique-Louise-Charlotte-*Marianne*, née 9 mai 1810; v. Prusse.

PORTUGAL.

[Cath. — Pour le précis historique v. l'alm. de 1830, page (42). — Portugal érigé en royaume 25 juillet 1139, Dynastie de Bragance depuis 15 déc. 1640; le titre de Roi très-fidèle 23 déc. 1748. — Porte d'argent à cinq écussons d'azur, posés en croix, à chacun cinq bézans d'argent, rangés en sautoir et à la bordure de gueules, chargée de sept tours d'or.]

Reine Dona MARIA II da Gloria-Jeanne-Charlotte-Léopoldine-Izidore da Cruz-Françoise-Xavière da Paula-Michaëla-Gabriëla-Rafaëla-Louise-Gonzaga, née 4 avril 1819, fille de l'Empereur du Brésil Dom Pedro I [IV dans la serie

des Rois du Portugal] († 24 sept. 1834); Reine de Portugal et des Algarves par l'abdication de son père 2 mai 1826, et sous sa tutelle, fait son entrée à Lisbonne 23 sept. 1833; mariée I) par proc. 1 déc. 1834 et en personne 26 janv. 1835 à Auguste Duc de Leuchtenberg († 28 mars 1835): mariée II) par procur. 1 janvier et en personne 9 avril 1836 à

Dom Ferdinand-Auguste-François-Antoine, Roi de Portugal, Pr. de Saxe-Cobourg et Gotha, né 29 oct. 1816.

Enfants.

1. Pr. Dom *Pedro d'Alcantara* - Maria - Fernando-Miguel-Raphaël - Gabriël - Gonzaga - Xavier-Joao-Antonio-Léopoldo-Victor-Francisco d'Assiz-Julio-Amélio de Saxe-Cobourg-Gotha, de Bragance-Bourbon, Prince-Royal, né 16 sept. 1837.
2. Pr. Dom *Louis-Philippe*-Maria-Fernando-Pedro d'Alcantara-Antonio-Miguel-Raphaël-Gabriël-Gonzaga-Xaver-Francisco d'Assiz-Jean-Auguste-Jules de Bragance-Bourbon, de Saxe-Cobourg et Gotha, Duc d'Oporto, né 31 oct. 1838.
3. Pr. Dom *Joao* - Maria - Fernando-Gregorio-Pedro d'Alcantara - Miguel - Raphaël - Gabriël-Léopoldo-Carlos-Antonio-Francisco d'Assiz-Borja-Gonzaga-Félis de Bragance-Bourbon, de Saxe-Cobourg et Gotha, Duc de Béja, né 16 mars 1842.
4. Pr. Dona *Marie* - Anne - Fernande - Léopoldine - Michaële-Gabriëla - Carlotta-Antonia-Julia-Victoria-Praxedes-Françoise d'Assiz-Gonzaga de Bragance-Bourbon, de Saxe-Cobourg et Gotha, née 21 juillet 1843.
5. Pr. Dona *Antonia* - Maria - Fernande - Michaële - Gabriëla-Rafaëla d'Assiz-Gonzaga-Silvestre-Julia-Auguste de Bragance et Bourbon, de Saxe-Cobourg et Gotha, née 17 févr. 1845.
6. Pr. Dom *Fernando*, né 23 juillet 1846.

(La belle-mère, le frère et les sœurs de la Reine v. Brésil.)

Frère et sœurs du père.

1. Pr. Marie - *Thérèse*, Princesse de Beira, née 29 avril 1793, veuve de l'Infant Pierre-Charles d'Espagne depuis 4 juillet 1812, épouse de l'Infant Don Carlos d'Espagne depuis 2 févr. 1838; v. Espagne.
2. Pr. Isabelle-*Marie*, née 4 juillet 1801, Régente de Portugal depuis 10 mars 1826 jusqu'au 26 févr. 1828.

3. Pr. *Miguel*-Marie-Evariste, né 26 oct. 1802, par l'acte du 3 juillet 1827 et d'après la prestation du serment du 26 févr. 1828 Régent du Portugal; se déclare Roi 30 juin 1828; s'engage par la convention d'Evoramonte du 26 ainsi que par sa déclaration du 29 mai 1834, à quitter le Portugal et à ne jamais intervenir dans les affaires politiques de ce pays, et s'embarque à Sinès 1 juin 1834 pour Gênes.
4. Pr. Dona *Anne* de Jésus-Marie, née 23 déc. 1806, mariée 1 déc. 1827 au Duc de Loulé.

Prusse.

[Evang. — Pour le précis historique v. l'alm. de 1830, page (76). — Dynastie de Hohenzollern; Bourggrave héréd. de Nuremberg 24 oct. 1273, Prince de l'empire 16 mars 1302, Margrave de Brandebourg et Electeur 18 avril 1417, Roi de Prusse 18 janvier 1701. — Porte d'argent à l'aigle de sable, becquée, membrée et couronnée d'or, aux ailerons liés de même et chargée sur la poitrine du chiffre FR en or. L'aigle tient dans ses deux serres un sceptre d'or à la droite, et un globe impérial de même à la gauche. Devise: Gott mit uns.]

Roi Frédéric-Guillaume IV, né 15 oct. 1795, succède à son père le Roi Frédéric-Guillaume III (né 3 août 1770) 7 juin 1840; reçoit le serment de fidelité à Kœnigsberg 10 sept. et à Berlin 15 oct. 1840; mar. par proc. 16 et en personne 29 nov. 1823 à la

Reine Elisabeth-Louise, fille de feu Max.-Joseph Roi de Bavière, née 13 nov. 1801.

Frères et sœurs.

1. Pr. Frédéric-*Guillaume*-Louis, né 22 mars 1797, Prince de Prusse, Lieutenant du Roi en Poméranie et général d'infanterie, command. du corps d'armée des gardes, mar. 11 juin 1829 à la

Pr. Marie-Louise-*Auguste*-Catherine, née 30 sept. 1811, fille de Charles-Frédéric Grand-Duc de Saxe-Weimar.

Enfants.

1) *Frédéric-Guillaume*-Nicolas-Charles, né 18 oct. 1831.
2) Pr. *Louise* Marie-Elisabeth, née 3 déc. 1808.

2. L'Impératrice de Russie.
3. Pr. Frédéric-*Charles*-Alexandre, né 29 juin 1801, général d'infanterie, commandeur du 4ème corps d'armée, marié 26 mai 1827 à la

Pr. *Marie*-Louise-Alexandrine, née 3 févr. 1808, fille de Charles-Frédéric Grand-Duc de Saxe-Weimar.

Enfants.

1) Pr. *Frédéric*-Charles-Nicolas, né 20 mars 1828, capitaine dans le 1er rég. d'inf. de la garde.
2) Pr. Marie-*Louise*-Anne, née 1 mars 1829.
3) Pr. Marie-*Anne*-Frédérique, née 17 mai 1836.

4. La Grand'-Duchesse douair. de Mecklenbourg-Schwérin.
5. Pr. *Louise*-Auguste-Wilhelmine-Amélie, née 1 févr. 1808; v. Pays-Bas.
6. Pr. Frédéric-Henri-*Albert*, né 4 oct. 1809, lieut.-gén., mar. 14 sept. 1830 à la

Pr. Wilhelmine-Frédérique-Louise-Charlotte-*Marianne*, fille de feu Guillaume I Roi des Pays-Bas, née 9 mai 1810.

Enfants.

1) Pr. Frédérique-Louise-Wilhelmine-Marianne-*Charlotte*, née 21 juin 1831.
2) Pr. Frédéric-Guillaume-Nicolas-*Albert*, né 8 mai 1837.
3) Pr. Frédérique-Wilhelmine-Louise-Elisabeth-*Alexandrine*, née 1 févr. 1842.

Frères du père.

1. Enfants de l'oncle, Pr. Louis-Frédéric-Charles (né 5 nov. 1773, † 28 déc. 1796) et de Frédérique-Caroline-Sophie-Alexandrine Princesse de Mecklenbourg-Strélitz (née 2 mars 1778, mariée en troisièmes noces au Roi de Hanovre, † 29 juin 1841):

1) Pr. *Frédéric*-Guillaume-Louis, né 30 oct. 1794, gén. de cavalerie, gouverneur-milit. de la forteresse fédérale de Luxembourg, mar. 21 nov. 1817 à la
Pr. Wilhelmine-*Louise*, fille de feu Alexis Duc-régnant d'Anhalt-Bernbourg, née 30 oct. 1799. *(Dusseldorf)*.

Fils.

(1) Pr. Frédéric-Guillaume-Louis-*Alexandre*, né 21 juin 1820.
(2) Pr. Frédéric-Guillaume-*George*-Ernest, né 12 févr. 1826.

2) Pr. *Frédérique*, Duchesse-régnante d'Anhalt-Dessau.

2. Pr. Frédéric-*Guillaume*-Charles, né 3 juillet 1783, général de caval., gouverneur de la forteresse fédérale de Mayence, marié 12 janv. 1804 à la Pr. Amélie-*Marie-Anne*, fille de feu Louis-Guillaume Landgrave de Hesse-Hombourg, née 13 oct. 1785; veuf 14 avril 1846.

Enfants.

1) Pr. Henri-Guillaume-*Adalbert*, né 29 oct. 1811, lieut.-général et premier inspecteur-général de l'artillerie.
2) Pr. Marie-*Elisabeth*-Caroline-Victoire, née 18 juin 1815, mariée 22 oct. 1836 à Charles Pr. de la Hesse-grand-ducale, second fils du Grand-Duc.
3) Pr. Frédéric-Guillaume-*Waldemar*, né 2 août 1817, major-général à la suite dans le rég. des dragons de la garde.
4) Pr. Frédérique-Françoise-Auguste-*Marie*-Hedwige, née 15 oct. 1825, Princesse-Royale de Bavière.

Seconde épouse du feu Roi Frédéric-Guillaume III:

Auguste Princesse de Liegnitz, fille de feu Ferdinand Cte de Harrach, née 20 août 1800, mariée morganatiquement au Roi Frédéric-Guillaume III 9 nov. 1824; veuve depuis 7 juin 1840.

Reuss.

[Pour le précis historique v. l'alm. de 1832, page (45). — En considération de l'ancienneté de leur nomination, du 17 juill. 1426 élevés à la dignité de Princes de l'emp. 15 mai 1778 (branche aînée), 4 oct. 1790 (ligne Lobenstein, éteinte 1805) et 9 avril 1806 (Schleiz, Kostritz et Ebersdorf). — Armes, en vertu du diplôme du 6 déc. 1561: écartelé; aux 1 et 4 de sable au lion d'or, armé, lampassé et couronné de gueules, qui est de Reuss; aux 2 et 3 d'argent à une grue d'or, qui est de Kranichfeld. Devise: Ich kann auf Gott.]

I. Branche aînée.

Reuss-Greiz.

(Evang.)

Pr. Henri XX, né 29 juin 1794, fils du Prince Henri XIII (né 16 févr. 1747, † 29 janv. 1817), succ. à son frère le Pr. Henri XIX (né 1 mars 1790) 31 oct. 1836; marié le 25 nov. 1834 à *Sophie*-Marie-Thérèse Pr. de Lowenstein-84me année. — [Imprimé 15 sept. 1846.]

Wertheim-Rosenberg (née 18 sept. 1809, † 21 juill. 1838); II) 1 oct. 1839 à la

Pr. Caroline-Amélie-Elisabeth, née 19 mars 1819, fille du Pr. Gustave de Hesse (v. Hesse-Homburg).

Enfants.

1. Pr. Chrétienne-*Hermine*-Amélie-Louise-Henriette, née 25 déc. 1840.
2. Pr. *Henri XXII*, né 28 mars 1846.

Veuve du feu frère, Prince-régnant Henri XIX (né 1 mars 1799, † 31 oct. 1836):

Gasparine née Princesse de Rohan-Rochefort et Montauban, née 8 août 1800, mar. 7 janv. 1822.

Ses filles.

1. Pr. *Louise*-Caroline, née 3 déc. 1822, épouse du Pr. Edouard de Saxe-Altenbourg.
2. Pr. *Elisabeth*-Henriette, née 23 mars 1824, mariée 4 nov. 1844 à Charles Pr. héréd. de Furstenberg.

II. Branche cadette.

(Luth.)

A. Reuss-Schleiz.

Pr. Henri LXII, né 31 mai 1785, Pr.-régn. de Schleiz et Pr. aîné de toute la maison, succ. à son père le Pr. Henri XLII (né 27 févr. 1752) 17 avril 1818 dans la régence de la seigneurie de Schleiz et dans la corégence de la seigneurie de Gera et Saalbourg.

Frère et sœur.

1. Pr. Chrétienne-*Philippine*-Louise, née 9 sept. 1781.
2. Pr. *Henri LXVII*, né 29 oct. 1789, major-gén. à la suite au serv. de la Prusse, mar. 18 avril 1820 à

Sophie-*Adélaïde*-Henriette, née 28 mai 1800, fille de feu Henri LI Pr. de Reuss-Ebersdorf.

Enfants.

1) Pr. *Anne*-Caroline-Louise-Adélaïde, née 16 déc. 1822, épouse du Pr. Adolphe de Bentheim-Tecklenbourg depuis 7 mars 1843.
2) Pr. *Henri XIV*, né 28 mai 1832.

Mère.

Pr. *Caroline*-Henriette, fille de feu Chrét.-Frédéric-Charles Pr. de Hohenlohe-Kirchberg, née 11 juin 1761, veuve 17 avril 1818 du Pr. Henri XLII.

B. Reuss-Schleiz-Kœstritz.

I) Branche descendante du Comte Henri VI de la maison de Kœstritz à Kœstritz, † 17 mai 1783.

Pr. Henri LXIV, petit-fils du Comte Henri VI, né 31 mars 1787, succ. à son père Henri XLIII (né 12 avril 1752) 22 sept. 1814, lieut.-gén.-feldmaréchal au serv. de l'Autriche et commandant-général dans la Slavonie et la Syrmie à Petervaradin, propriét. du 7 rég. des hussards.

Sœur.

Pr. *Caroline*-Julie-Frédérique-Auguste, née 23 avril 1782.

Enfants de l'oncle, Comte Henri XLVIII (né 25 janv. 1759, † 13 juin 1825) et de la Comtesse Chrétienne-Henriette née Comtesse de Schœnbourg-Wechselbourg (née 12 déc. 1766, † 15 avril 1833):

1. C. *Emilie*-Charlotte-Wilhelmine, née 5 janvier 1787, mar. 12 avril 1807 à Henri-Ernest Comte de Reichenbach-Goschutz.
2. C. *Cécile*-Victoire-Clémentine, née 25 févr. 1788.
3. C. *Clémentine*-Françoise-Auguste, née 5 juillet 1789, veuve dep. 20 juillet 1821 d'Adolphe C. d'Einsiedel de la maison de Wolkenbourg, col. au serv. de la Prusse.
4. C. Isabelle-*Thérèse*-Adolphine, née 18 sept. 1790.
5. C. *Henri LXIX*, né 19 mai 1792.
6. C. Ernestine-*Adélaïde*-Mathilde, née 25 août 1794, mariée 23 juillet 1818 à Ernest-Philippe de Kiesewetter, possesseur du majorat de la ville de Reichenbach ainsi que des terres de Reichenbach dessus et dessous dans la Haute-Lusace; veuve depuis 12 déc. 1840.

II) Branche descendante du C. Henri IX († 16 sept. 1780), frère du Comte Henri VI.

Enfants de son fils,

du Prince Henri XLIV (né 20 avril 1753, † 3 juillet 1839),

a) du 1 lit, de Wilhelmine-Frédérique-Marie-Auguste-Eleonore née Bar. Geuder de Rabensteiner († 17 déc. 1796):

1. Veuve du Pr. Henri XL (né 12 juillet 1781, † 7 avril 1818): *Dorothée* née Pr. de Carolath-Schœnaich, née 16 nov. 1799, mar. 2 mai 1819. [*Kienitzig.*]

Filles.

1) Pr. *Caroline*-Henriette, née 4 déc. 1820, mariée 6 mai 1844 au Comte Charles-Alexandre-Louis-Erdmann de Puckler-Groditz à Taunhausen.
2) Pr. *Marie*-Wilhelmine-Jeanne, née 24 juin 1822, mariée 26 mai 1842 à Evérard Comte de Stolberg-Wernigerode.

2. Pr. Henri LXIII (né juin 1789, † 27 sept. 1841). Sa veuve du 24 mariage:

Caroline née Comtesse de Stolberg-Wernigerode, née 16 déc. 1806, mariée 11 mai 1828. [*Stonsdorf* en Silésie.]

Enfants du 1 lit.

avec Eléonore née Comtesse de Stolberg-Wernigerode (mariée 21 février 1819, † 14 mars 1827).

1) Pr. *Jeanne*-Eléon.-Frédérique-Evérardine, née 25 janv. 1820, mariée 20 juillet 1843 au Pr. Ferdinand de Carolath-Beuthen.
2) Pr. *Henri IV*, né 26 avril 1821, lieut. des gardes-du-corps de S. M. le Roi de Prusse.
3) Pr. *Auguste*-Mathilde-Wilhelmine, née 26 mai 1822.
4) Pr. *Henri VII*, né 14 juillet 1825.
5) Pr. *Henri X*, né 14 mars 1827.

Enfants du 2 lit.

6) Pr. *Henri XII*, né 8 mars 1829.
7) Pr. *Henri XIII*, né 18 sept. 1830.
8) Pr. *Louise*-Fréd.-Dorothée, née 15 mars 1832.
9) Pr. *Henri XV*, né 5 juillet 1834.
10) Pr. *Anne*-Elisabeth, née 9 janv. 1837.
11) Pr. *Henri XVII*, né 29 mai 1839.

b) du second lit, d'Auguste-Amelie-Léopoldine née Baronne Riedésel d'Eisenbach († 21 nov. 1805):

3. Pr. *Auguste*; v. Anhalt-Cœthen.
4. Pr. *Henri LXXIV*, né 1 nov. 1793, mar. 14 mars 1825 à *Clémentine*-Sophie-Amélie-Ernestine, née Comtesse de Reichenbach-Goschütz, née 20 févr. 1805. [*Neuhof* en Silésie et *Jenkendorf* en Lusace.]

Fils.

Pr. *Henri IX*, né 3 mars 1827.

III) Branche descendante du C. Henri XXIII († 3 sept. 1787), frère de Henri VI.

C. *Henri LII*, né 21 sept. 1763, feldzeugmestre au serv. de la Bavière. [*Munich.*]

Frère.

C. Henri LV (né 1 déc. 1768, † 9 avril 1846 à Londres).

Ses fils.

1) C. *Henri LXXIII*, né 11 juillet 1793.
2) C. *Henri II*, né 31 mars 1803, marié 4 août 1846 à *Clotilde*-Charlotte-Sophie, née 6 févr. 1821, fille du Cte Frédéric-Louis de Castell (v. IIIeme partie).

C. Reuss-Lobenstein-Ebersdorf.

Pr. Henri LXXII, né 27 mars 1797, succ. à son père, le Pr. Henri LI (né 16 mai 1761), 10 juillet 1822 dans la régence de la partie Ebersdorfienne de la seigneurie de Lobenstein et dans la co-régence de la seigneurie de Gera et du district de Saalbourg, et à Henri LIV Prince de Lobenstein (7 mai 1834) pour la part de celui-ci dans les seigneuries de Lobenstein de Gera et du district de Saalbourg.

Sœurs.

1. Pr. *Caroline*-Auguste-Louise, née 27 sept. 1792.
2. Pr. *Adélaïde*, née 28 mai 1800, épouse du Prince Henri LXVII de Reuss-Schleiz.

Russie.

[Conf. grecque. — Pour le précis historique v. l'alm. de 1830, page (19). — La Russie érigée en empire 22 oct. 1721; Dynastie de Holstein-Gottorp depuis 5 janvier 1762. — Armes: d'or à une aigle à deux têtes de sable, couronnée d'or, et sur la poitrine de l'aigle un écusson de gueules, chargé du chevalier de saint-Georges à cheval d'argent, qui combat avec sa lance un dragon de sable. L'aigle tient dans sa serre droite un sceptre d'or, et de la gauche un globe impérial de même.]

Empereur Nicolas I Paulowitsch, né 6 juill. (25 juin *)

*) Le 25 juin, vieux style, répondait dans le siècle passé au 6 juillet, et dans celui-ci il répond au 7 juillet du nouveau style. La conséquence en célèbre l'anniversaire de la naissance de S. M. l'Empereur le 7 juill. n. st. et celui de S. M. l'Impératrice le 1 juill. vieux style. Il en est de même à l'égard des jours de naissance des autres membres de la famille impériale nés dans le siècle passé.

1796, succ. à son frère l'Empereur Alexandre (né 23 [12] déc. 1777) 1 déc. (19 nov.) 1825, en vertu du manifeste du 28 (16) août 1823 et de l'acte par lequel le Grand-Duc Constantin renonçait à ses droits au trône; couronné 3 sept. (22 août) 1826 à Moscou et 24 (12) mai 1829 à Varsovie; marié 13 (1) juillet 1817 à

l'Impératrice ALEXANDRA-Féodorowna, ci-devant Frédérique-Louise-*Charlotte*-Wilhelmine, fille de feu Frédl.-Guillaume III Roi de Prusse, née 13 (2) juillet 1798.

Enfants.

1. *Alexandre*-Nicolaewitsch, Césarewitsch et Grand-Duc-Héritier, né 29 (17) avril 1818, chef de toute l'infanterie des gardes-du-corps, marié 28 (16) avril 1841 à la

Césarewna et Grand'-Duchesse *Marie*-Alexandrowna, ci-devant Maximilienne-Wilhelmine-Auguste-Sophie-*Marie*, née 8 août 1824, fille de Louis II Grand-Duc de Hesse.

Enfants.

1) *Alexandra*-Alexandrowna, Grand'-Duchesse, née 30 (18) août 1842.
2) *Nicolas*-Alexandrewitsch, Gr.-Duc, né 20 (8) sept. 1843.
3) *Alexandre*-Alexandrewitsch, Grand-Duc, né 10 mars (26 février) 1845.

2. *Marie*-Nicolaewna, Grand'-Duchesse, née 18 (6) août 1819, mariée 14 (2) juillet 1839 à Maximilien Duc de Leuchtenberg Prince d'Eichstædt (v. Leuchtenberg).
3. *Olga*-Nicolaewna, Grand'-Duchesse, née 11 sept. (30 août) 1822; mariée 15 (1) juillet 1846 au Prince-royal de Wurtemberg.
4. *Constantin*-Nicolaewitsch, Grand-Duc, né 21 (9) sept. 1827.
5. *Nicolas*-Nicolaewitsch, Grand-Duc, né 8 août (27 juillet) 1831.
6. *Michael*-Nicolaewitsch, Grand-Duc, né 25 (13) oct. 1832.

Frère et sœurs.

1. *Marie*-Paulowna, Gr.-Duchesse-régn. de Saxe-Weimar.
2. *Anne*-Paulowna, Gr.-Duchesse, Reine des Pays-Bas.
3. *Michael*-Paulowitsch, Grand-Duc, né 8 févr. (28 janv.) 1798, mar. 19 (7) févr. 1824 à

Hélène-Paulowna, Grand'-Duchesse, ci-devant Frédl.-*Charlotte*-Marie, fille du Pr. Paul de Wurtemberg, frère du Roi, née 9 janv. 1807 (28 déc. 1806); embrasse la religion grecque 17 (5) déc. 1823.

Filles.

1) *Marie*-Michailowna, Grand'-Duchesse, née 9 mars (25 févr.) 1825.
2) *Catherine*-Michailowna, Grand'-Duchesse, née 28 (16) août 1827.

SARDAIGNE.

[Cath. — Pour le précis historique v. l'alm. de 1831, page (42). — Dynastie de Savoie; Comte de l'empire 1111, Prince de l'empire 3 juin 1313, Duc de Savoie 19 février 1416, le titre royal de Chypre conféré 27 février 1485, Roi de Sicile 11 avril 1713, Roi de Sardaigne 10 janvier 1720. — Porte d'argent à la croix de gueules, cantonnée de 4 têtes de mores tortillées d'argent, et sur le tout de gueules à la croix d'argent.]

Roi CHARLES-ALBERT-Amédée, né 2 oct. 1798, succ. à son père Charles-Emmanuel (né 24 oct. 1770) 16 août 1800 dans les possessions de Savoie-Carignan, puis au Roi Charles-Félix-Joseph 27 avril 1831 au royaume de Sardaigne; marié 30 sept. 1817 à la

Reine Marie-THÉRÈSE-Françoise-Jos.-Jeanne-Benéd., Archid. d'Autriche, fille de feu Ferdinand Grand-Duc de Toscane, née 21 mars 1801.

Fils.

1. Pr. *Victor-Emmanuel*-Marie-Albert-Eugène-Ferdinand-Thomas, né 14 mars 1820, Prince royal, Duc de Savoie, marié 12 avril 1842 à

l'Archiduchesse Marie-*Adélaïde*-Françoise-Rénière-Elisabeth-Clotilde, née 3 juin 1822, 2de fille de Renier Archiduc d'Autriche.

Enfants.

1) Pr. *Clotilde*-Marie-Thérèse-Louise, née 2 mars 1843.
2) Pr. *Humbert*-Rénier-Charles-Emmanuel-Jean-Ferdinand-Eugène, Prince de Piémont, né 14 mars 1844.
3) Pr. *Amédée*-Ferdinand-Marie, Duc d'Aosta, né 30 mai 1845.
4) Pr. Odon-Eugène-Marie, Duc de Monferrat, né 11 juill. 1846.

2. Pr. *Ferdinand*-Marie-Albert-Amédée-Philibert-Vincent, né 15 nov. 1822, Duc de Gênes.

Sœur du Roi.

Marie-*Elisabeth*-Françoise, née 13 avril 1800, épouse de Rénier Archiduc d'Autriche.

Mère.

Marie-*Christine*-Albertine-Caroline, fille de Charles Pr. de Saxe et Duc de Courlande, née 7 déc. 1779, veuve de Charles-Emmanuel-Ferdinand Duc de Savoie-Carignan 16 août 1800, mariée II) au Prince de Montléart.

Veuve du Roi Charles-Félix-Joseph de Sardaigne (né 6 avril 1765, Roi 19 avril 1821, † 27 avril 1831):

Marie-*Christine*-Amélie-Thérèse de Bourbon, Reine, fille de feu Ferdinand IV, Roi des Deux-Siciles, née 17 janvier 1779, mariée 6 avril 1807.

Filles du Roi Victor-Emmanuel († 24 juillet 1759, succ. au trône 4 juin 1802 par la cession de son frère, du Roi Charles-Emm. IV († 6 oct. 1819), renonce au trône en faveur de son frère Charles-Félix-Joseph 13 mars 1821; † 10 janv. 1824):

1. La Duchesse-régn. de Lucques, } nées 19 sept. 1803.
2. L'Impératrice-régn. d'Autriche, }

Branche de Savoie-Carignan.

Fils du frère du grand-père Eugène-Marie-Louis (né 21 oct. 1753, † 30 juin 1785): Joseph, Chevalier de Savoie (né 30 oct. 1783, † 15 oct. 1825). Son fils:

Eugène-Emmanuel-Joseph-Marie-Paul-François-Antoine, né 14 avril 1816, déclaré Prince de Savoie-Carignan par décret royal du 28 avril 1834.

Sœur.

Pr. *Marie*-Victoire-Louise-Philiberte, née 29 sept. 1814, épouse du Prince Léopold des Deux-Siciles, Comte de Syracuse, frère du Roi.

Saxe-Royale, voyez p. 6.
Saxe-Altenbourg, v. p. 4.
Saxe-Cobourg et Gotha, v. p. 1.
Saxe-Meiningen, v. p. 3.
Saxe-Weimar-Eisenach, v. p. 5.
Schaumbourg-Lippe, v. p. 49.

Schwarzbourg.

[Luth. — Pour le précis historique v. Palm. de 1822, page (62). — L'un des quatre Comtes du Saint-Empire 25 déc. 1356, reçu au collége des Princes de l'empire 30 mai 1754. — Armes: d'or à une aigle à deux têtes de sable; diademée, languée et membrée de gueules, couronnée d'or, et sur la poitrine de l'aigle un écusson d'or, chargé d'un chapeau de Prince de gueules, rebrassé d'hermines, cerclé d'or et sommé d'un globe impérial. L'aigle tient une épée nue et un sceptre d'or à la serre droite, et un globe impérial de même à la senestre. Devise: Pictate et justitia.]

I. Schwarzbourg-Sondershausen.

[Prince de l'empire 3 sept. 1697.]

Pr. Gunther-Frédéric-Charles, né 24 sept. 1801, fils du Pr. Gunther (né 5 déc. 1760, † 22 avril 1837), prend les rênes du gouvernement après l'abdication de son père donnée oralement 19 août, confirmée par écrit 3 sept. 1835; mar. I) 12 mars 1827 à la Princesse Caroline-Irène-*Marie*, fille de feu Charles-Gunther Pr. de Schwarzbourg-Rudolstadt (née 6 avril 1809, † 29 mars 1833): mariée II) 25 mai 1835 à la

Pr. Frédérique-Alexandrine-Marie-Mathilde-Cathet.-Charlotte-Eugénie Louise, née 3 juillet 1814, fille du Pr.-régn. Auguste de Hohenlohe-Oehringen.

Enfants a) du 1er lit.

1. Pr. *Elisabeth*-Caroline-Louise, née 22 mars 1829.
2. Charles-*Gunther*, Prince héréditt, né 7 août 1830.
3. Pr. Gunther-*Léopold*, né 2 juillet 1832.

b) du 2e lit.

4. Pr. Marie-Pauline-Caroline-Louise-Wilhelmine-Auguste, née 14 juin 1837.

5. Pr. Gunther-Frédéric-Charles-Auguste-*Hugues*, né 13 avril 1839.

Sœur.

Pr. *Emilie*, Princesse-régnante de Lippe.

Mère.

Pr. Wilhelmine-Frédérique-*Caroline*, née 21 janv. 1774, fille de Frédéric-Charles Prince de Schwarzbourg-Roudolstadt, mariée 23 juin 1799 au Prince *Gunther*-Frédéric-Charles (né 5 déc. 1760, † 22 avril 1837).

Oncle.

Pr. Jean-Charles-Gunther (né 24 juin 1772, † 16 nov. 1842).

Sa veuve:

Pr. *Guntherine*-Frédérique-Charlotte-Albertine, née 24 juillet 1791, fille du Prince Frédéric-Chrétien-Charles-Albert de cette maison, mariée 5 juillet 1811. [*Arnstadt.*]

Filles.

1) Pr. *Louise*-Frédérique-Albertine-Pauline, née 12 mars 1813.

2) Pr. *Charlotte*-Frédérique-Amélie-Albertine, née 7 sept. 1816.

Fille du grand-oncle Prince Auguste († 10 février 1806) et de Christine-Elisabeth-Albertine, fille de Victor-Frédéric, Prince d'Anhalt-Bernbourg († 18 mai 1823):

Pr. *Albertine*, Princesse douairière de Waldeck.

Fille du feu Pr. Frédéric-Chrétien-Charles-Alb., fils de ce Prince:

Pr. *Guntherine*, veuve du Pr. Charles de cette maison.

II. Schwarzbourg-Roudolstadt.

[Prince de l'empire 2 juin 1710.]

Pr. Frédéric-Gunther, né 6 nov. 1793, succ. à son père Louis-Frédéric (né 9 août 1767) 28 avril 1807, sous la tutelle de sa mère, prend lui même les rênes du gouvernement 6 nov. 1814; est l'aîné de la maison princière de Schwarzbourg depuis 3 sept. 1835; mar. 15 avril 1816 à la

Pr. Amélie-Auguste, fille de feu Frédéric, Prince héréditaire d'Anhalt-Dessau, née 18 août 1793.

Frère et sœur.

1. Pr. *Théla*; v. Schoenbourg-Waldenbourg.

2. Pr. *Albert*, né 30 avril 1798, mar. 26 juill. 1827 à la

Pr. *Auguste*-Louise-Thérèse-Mathilde de Solms-Braunfels, née 26 juillet 1804.

Enfants.

1) Pr. *Elisabeth*, née 1 oct. 1833.

2) Pr. *George*-Albert, né 23 nov. 1838.

Mère.

Pr. *Caroline*-Louise, fille de Frédéric-Louis Landgrave de Hesse-Hombourg, née 26 août 1771, veuve du Pr. Louis-Frédéric 28 avril 1807.

Descendants de l'oncle, et de la tante.

1. Veuve et enfants de l'oncle Prince Charles-Gunther (né 23 août 1771, † 4 févr. 1825):

Pr. Louise-*Ulrique*, fille de feu Frédéric-Louis Landgrave de Hesse-Hombourg, née 26 oct. 1772.

Fils.

1) Pr. François-Frédéric-*Adolphe*, né 27 sept. 1801, colonel et commandeur du rég. des chev.-lég. no 7 Baron de Kress au serv. de l'Autriche.

2) Pr. Maria-*Guillaume*-Frédéric, né 31 mai 1806, colonel et commandeur du rég. des cuir. no 1 au serv. de l'Autriche.

2. Pr. *Caroline*, née 21 janv. 1774, Princesse douairière de Schwarzbourg-Sondershausen.

Suède et Norvège.

[Luth. — Pour le précis historique v. Palm. de 1801, page (63). — Dynastie de Bernadotte 5 févr. 1818. — Armes, d'après la publication du 20 juin 1844: tiercé par une croix pattée d'or, à qui manque le bras sénestre; à droite au canton supérieur de la croix: d'azur à trois couronnes d'or 2, 1, qui est de Suède, et au canton inférieur: aussi d'azur à trois barres ondées d'argent, au lion d'or, couronné de gueules, qui est de Gothie; à gauche: de gueules au lion d'or, couronné de même et tenant en ses pattes une hache d'armes d'argent, emmanchée d'or, qui est de Norvège. Devise: Droit et vérité.]

Joseph-François-Oscar I, Roi de Suède et de Norvège, des Gothes et des Wendes, né 4 juillet 1799, succède à son père le Roi *Charles-XIV-Jean* (né 26 janv. 1764) 8 mars

1844, couronné à Stockholm 28 sept. 1844; mar. par proc. 22 mai et en personne 19 juin 1823 à la

Reine Joséphine-Maximilienne-Eugénie, née 14 mars 1807, fille d'Eugène Duc de Leuchtenberg.

Enfants.

1. Pr. *Charles*-Louis-Eugène, Pr. royal, Duc de Scanie, né 3 mai 1826, colonel de la garde-du-corps (Swea), du rég. de l'artill. de Swea et de son rég. des hussards.
2. Pr. François-*Gustave*-Oscar, Duc d'Uplande, né 18 juin 1827, capitaine dans la 2e garde-du-corps du Roi etc.
3. Pr. *Oscar*-Frédéric, Duc d'Ostrogothie, né 21 janv. 1829, lieut. dans la marine norvégienne.
4. Pr. *Charlotte*-Eugénie-Auguste-Amélie-Albertine, née 24 avril 1830.
5. Pr. Nicolas-*Auguste*, Duc de Dalécarlie, né 24 août 1831.

Mère.

Eugénie-Bernardine-Désirée, Reine, née 8 nov. 1781, mariée 16 août 1798 à Jean Bernadotte puis Roi de Suède etc., couronnée en Suède 21 août 1829, veuve depuis 8 mars 1844.

TOSCANE.

[Cath. — Pour le précis historique v. l'alm. de 1830, page (6). — Toscane érigé en duché 28 oct. 1530 et en grand-duché 27 août 1569; dynastie d'Autriche-Lorraine 9 juillet 1737. — Porte d'or à cinq boules de gueules, rangées en orle et surmontées d'un tourteau d'azur, chargé de trois fleurs de lys d'or 2, 1. Devise: Susceptor noster Deus.]

Léopold-II-Jean-Joseph-François-Ferd.-Charles, Pr.-Impérial d'Autriche, Prince-Royal de Hongrie et de Bohême, Archiduc d'Autriche, Grand-Duc de Toscane, né 3 oct. 1797, succ. à son père Grand-Duc Ferdinand III (né 6 mai 1769) 18 juin 1824, mar. I) 28 oct. 1817 à *Marie*-Anne-Caroline, fille du feu Prince Maximilien, père du Roi-régnant de Saxe; veuf depuis 24 mars 1832; marié II) 7 juin 1833 à la

Pr. Marie-Antoinette, fille de feu François I, Roi des Deux-Siciles, née 19 déc. 1814.

Fille du 1 lit.

1. Archid. *Auguste*-Ferdinandine-Louise-Marie-Jeanne-Joséphine, née 1 avril 1825, mariée 15 avril 1844 au Prince Luitpold de Bavière.

Enfants du 2 lit.

2. Archid. Marie-*Isabelle*-Annonciade-Jeanne-Joséphine-Umilta-Apollonie-Philomène-Virginie-Gabrièle, née 21 mai 1834.
3. Archid. *Ferdinand*-Salvator-Maria-Joseph-Jean-Baptiste-François-Louis-Gonzague-Raphaël-Reinier-Janvier, Grand-Duc héréd., né 10 juin 1835.
4. Archid. Marie-Christine-Annonciade-Louise-Anne-Jeanne-Joséphine-Agathe-Dorothée-Philomène, née 5 févr. 1838.
5. Archid. *Charles*-Salvator-Maria-Joseph-Jean-Baptiste-Phil.-Jacques-Janvier-Louis-Gonzaga-Reinier, né 30 avril 1839.
6. Archid. Marie-Louise-Annonciate, née 31 oct. 1845.

Sœurs.

1. Archid. Marie-*Louise*-Joséphine-Christine-Rose, née 30 août 1798.
2. Archid. *Thérèse*, née 21 mars 1801, Reine de Sardaigne.

Belle-mère,

seconde épouse du Grand-Duc Ferdinand (né 6 mai 1769, † 18 juin 1824).

Marie-Ferdin.-Amélie, Grand'-Duchesse, née 27 avril 1796, fille de feu Pr. Maximilien, père du Roi de Saxe; veuve du Grand-Duc Ferdinand depuis 18 juin 1824.

Oncles, tantes etc.; v. Autriche.

TURQUIE.

[Meham. — Dynastie d'Osman depuis 1299. — Porte de sinople au croissant montant d'argent.]

Sultan Abdul-Médjid-Khan, né 6 mai 1822 (14 Cha'aban 1237); 31ème Souverain de la famille d'Osman et 29ème depuis la prise de Constantinople, succ. le 1 juillet 1839 (19 Reb'ul aker) à son père le Sultan Mahmud-Khan II (né 20 juillet 1785).

Enfants.

1. Sultan-Mehamed-*Murad*, né 22 septembre 1840 (25 Redjeb 1256).

2. *Naïmè*-Sultane, née 10 oct. 1840 (13 Cha'aban 1256).
3. *Fatimè*-Sultane, née 1 nov. 1840 (6 Ramadân 1256).
4. *Behiyè*-Sultane, née 22 février 1841.
5. *Refia*-Sultane, née 6 février 1842.
6. *Abdul-Hamid*, né 21 sept. 1842.
7. *Adlijè*-Sultane, née 18 oct. 1842.
8. *Mehemed*-Rechad, né 2 nov. 1844.
9. *Munire*-Sultane, née 9 déc. 1844.

Frère et sœurs.

1. *Athiè*-Sultane, née 1 mai 1826 (15 Chewwal 1241), épouse depuis 13 août 1840 de Fethi-Ahmed-Pacha.
2. Sultan *Abdul'-Aziz*, né 27 mai 1830 (5 Zilhidjé 1245).
3. *'Adilé*-Sultane, née 30 janv. 1831 (16 Cha'aban 1246), mariée 12 juin 1845 à Mehemed-Ali-Pacha.

WALDECK.

[Evang. — Pour le précis historique v. l'alm. de 1832, page (84). — Créations: Comte de l'empire confirmé 22 juin 1548, Prince du Saint-Empire 6 janvier 1712. — Armes: d'or à l'étoile de sable de huit raies.]

Pr. George-Victor, Pr. souverain de Waldeck et Pyrmont, né 14 janvier 1831, succède à son père le Pr. George-Frédéric-Henri (né 20 sept. 1789), 15 mai 1845 sous tutelle maternelle.

Frère et sœurs.

1. Pr. *Auguste*-Amélie-Ida, née 21 juillet 1824, Abesse du chapitre de Schaaken.
2. Pr. *Hermine*, née 29 sept. 1827, mariée 25 oct. 1844 au Pr. héréd. Adolphe-George de Schaumbourg-Lippe.
3. Pr. *Wolrad*-Mélandre, né 24 janv. 1833.

Mère.

Pr. Emma, fille de feu Victor-Charles-Frédéric Pr. d'Anhalt-Bernbourg-Schaumbourg, née 20 mai 1802, mariée au Pr. George-Frédéric-Henri 26 juin 1823, veuve depuis 15 mai 1845; nommée par le testament de feu son époux tutrice et régente jusqu'à la majorité de son fils, à l'âge de 21 ans accomplis.

Frères et sœur du père.

1. Pr. *Ida*, Pr.-régnante de Schaumbourg-Lippe.

2. Pr. Charles-Chrétien (né 12 avril 1803, † 10 juillet 1846).

Sa veuve:

Amélie-Henriette-Julie Comtesse de Lippe, née 4 avril 1814, fille de Charles Comte de Lippe-Biesterfeld, mar. 13 mars 1841.

Ses fils.

1) Albert-George-Bernard-Charles, né 11 déc. 1841.
2) Erich-George-Hermann-Constantin, né 29 déc. 1842.
3) Henri-Charles-Auguste-Hermann, né 20 mai 1844.

3. Pr. *Hermann*-Othon-Chrétien, né 12 oct. 1808, mar. 2 sept. 1833 à la
Pr. *Agnès*, née 2 oct. 1814, 2de fille de François Comte Telecki-Szek.

Grand'-Mère.

Pr. *Albertine*-Charlotte-Auguste, née 1 février 1768, fille de feu Auguste Pr. de Schwarzbourg-Sondershausen, veuve du Pr. George 9 sept. 1813.

Branche cadette des Comtes de Waldeck.

[Luth. — Bergheim près de Fritzlar.]

Comte *Charles*, né 17 nov. 1778, Comte de Waldeck, Pyrmont et Limpourg, mar. 25 avril 1819 à la
Comtesse *Caroline*, fille du Baron Schilling de Canstadt, née 2 févr. 1798; promue au rang de Comtesse 16 avril 1819 par le Roi de Wurtemberg.

Enfants.

1. Caroline-*Mechthild*-Emma-Charlotte-Chrétienne-Louise, née 29 juin 1820, mariée 30 janvier 1849 à *Charles*-Antoine-Ferdinand Comte de Bentinck, colonel dans la garde de la Reine de la Grande-Bretagne.
2. *Agnès*-Ferdinande-Frédérique-Louise-Caroline, née 28 juillet 1827.
3. *Adalbert*-Guillaume-Charles, né 19 févr. 1833.
4. *Richard*-Casimir-Alexandre-Charles-Louis-Henri, né 26 déc. 1835.

Veuve du frère, du Comte George de Waldeck-Limpourg (né 21 mai 1795, † 18 juin 1845).

Amélie-Charlotte-Auguste née Wirths, née 7 sept. 1780, mar. 17 juin 1809. (Voir partie III, page 275.)

WURTEMBERG.

[Luth. — Pour le précis historique v. l'alm. de 1831, page (51). — Créations: Duc 21 juillet 1495, Electeur 27 avril 1803 et Roi de Wurtemberg 26 déc. 1805. — Armes: d'or à trois cornes de cerf arrachées de sable, chevillées de cinq cornichons de même, posées en fasce l'une sur l'autre, les tiges du côté droit, les cornichons en haut, qui est de Wurtemberg, parti d'or à trois lions-léopardés de sable, l'un sur l'autre, qui est de Souabe. Devise: Fulfilled und treu.]

Roi GUILLAUME-I-Frédéric-Charles, né 27 sept. 1781, succ. à son frère le Roi Frédéric (né 6 nov. 1754) 30 oct. 1816; mar. I) 24 janv. 1816 à *Catherine*-Paulowna, fille de feu Paul Empereur de Russie et veuve de Pierre Pr. de Holstein-Oldenbourg († 9 janv. 1819); remar. II) 15 avril 1820 à la

Reine PAULINE-Thérèse-Louise, née 4 sept. 1800, fille de feu Louis-Frédéric-Alexandre Duc de Würtemberg, oncle du Roi.

Enfants:

a) de la Reine Catherine.

1. Pr. *Marie*-Frédérique-Charlotte, née 30 oct. 1816, mariée 19 mars 1840 à Alfred Comte de Neipperg (v. partie III).
2. Pr. *Sophie*-Frédérique-Mathilde, née 17 juin 1818, depuis le 18 juin 1839 épouse du Prince-Royal des Pays-Bas.

b) de la Reine actuelle.

3. Pr. *Cathérine*-Frédérique-Charlotte, née 24 août 1821, mariée 20 nov. 1845 au Prince Frédéric de Würtemberg.
4. Pr. *Charles* Frédéric-Alexandre, Prince-Royal, né 6 mars 1823, major-général au serv. du Wurtemberg, marié 13 (1) juillet 1846 à la

Grand'-Duchesse *Olga*-Nicolaewna, née 11 sept. (30 août) 1822, fille de l'Empereur Nicolas I de Russie.

5. Pr. *Auguste*-Wilhelmine-Henriette, né 4 oct. 1826.

Frère.

Pr. *Paul*-Charles-Frédéric-Auguste, né 19 janv. 1785, mar. 28 sept. 1865 à la

Pr. Cathérine-*Charlotte* Georgine-Frédérique-Louise-Sophie-Thérèse, fille de feu Frédéric Duc-régnant de Saxe-Altenbourg, née 17 juin 1787.

Enfants.

1) Pr. *Charlotte*, actuellem. Hélène: v. Russie.
2) Pr. *Frédéric*-Charles-Auguste, né 21 févr. 1808, lieut.-gén. au serv. du Wurtemberg, chef d'un rég. d'ulans au serv. de la Russie; marié 20 nov. 1845 à la

Pr. *Cathérine*-Frédérique-Charlotte, née 24 août 1821, fille du Roi.

3) Pr. *Pauline*, Duchesse douairière de Nassau.
4) Pr. Frédéric-*Auguste*-Evérard, né 24 janv. 1813, major-général au serv. de la Prusse et commandeur d'une brigade de cavalerie de la garde.

Veuve et descendants des oncles du Roi.

1. Veuve du Duc Louis-Frédéric-Alexandre († 20 sept. 1817):
D. *Henriette*, fille de feu Charles Pr. de Nassau-Weilbourg, née 22 avril 1780, mar. 28 janvier 1797. [*Kirchheim* sous Teck.]

Fils du 1 lit de ce Prince avec Marie, fille du Pr. Adam Czartorisky:

1) D. *Adam*-Charl.-Guill.-Stanisl.-Eugène-Paul-Louis, né 16 janv. 1792, lieut.-gén. au serv. de la Russie et aide-de-camp général de l'Empereur de Russie, en retraite.

Ses enfants du 2 lit.

2) L'épouse de l'Archiduc Joseph d'Autriche.
3) La Duchesse-régnante de Saxe-Altenbourg.
4) La Reine.
5) D. *Elisabeth*-Alex.-Constance, née 27 févr. 1802, mariée 16 oct. 1830 au Margrave Guillaume de Bade, frère du Grand-Duc.
6) D. *Alexandre*-Paul-Louis-Constantin, né 9 sept. 1804, major-général et brigadier à Gratz au serv. de l'Autriche, mar. 2 mai 1835 en mariage morganatique à Susanne née Comtesse Rhéday de Kiss-Rhéde, nommée par S. M. l'Empereur d'Autriche Comtesse de Hohenstein; veuf depuis 1 oct. 1841.

Enfants.

(1) Comtesse *Claudine*-Henriette-Marie-Agnès de Hohenstein, née 11 févr. 1836.
(2) Comte *François*-Paul-Charles-Louis-Alexandre de Hohenstein, né 27 août 1837.

(3) Comtesse *Amélie*-Joséphine-Henriette-Agnès-Susanne de Hohenstein, née 12 nov. 1838.

2. Enfants du Duc Eugène-Frédéric-Henri (né 21 nov. 1758, † 20 juin 1822):

1) D. Frédéric-*Eugène*-Charles-Paul-Louis, né 8 janv. 1788, gén. d'inf. au serv. de la Russie et chef d'un rég. de grénadiers; veuf 13 avril 1825 de Caroline-Fréd.-*Mathilde*, fille de George Pr. de Waldeck-Pyrmont, (née 10 avril 1801); remar. 11 sept. 1827 à la

D. *Hélène*, Pr. de Hohenlohe-Langenbourg, née 22 nov. 1807. [*Carlsruhe* en Silésie.]

Enfants du 1 lit.

(1) D. *Marie*-Alex.-Aug.-Louise-Eugénie-Mathilde, née 25 mars 1818, mar. 9 oct. 1845 au Pr. Charles de Hesse-Philippsthal.

(2) D. *Eugène*-Guill.-Alex.-Erdmann, né 25 déc. 1820, cap. de cav. au serv. de la Prusse, marié 15 juillet 1843 à la

Pr. *Mathilde*-Auguste-Wilhelmine-Caroline, née 11 sept. 1818, fille du Pr.-régn. George de Schaumbourg-Lippe.

Fille.

Pr. Wilhelmine-Eugénie-Auguste-Ida, née 11 juillet 1844.

Du 2 lit.

(3) D. *Guillaume*-Nicolas, né 20 juillet 1823.

(4) D. *Alexandrine*-Mathilde, née 16 déc. 1829.

(5) D. *Nicolas*, né 1 mars 1833.

(6) D. *Pauline*-Louise-Agnès, née 13 oct. 1835.

2) D. *Louise*; v. Hohenlohe-Ochringen.

3) D. *Frédéric*-Paul-Guillaume, né 25 juin 1797, major-général de la cavalerie au serv. du Wurtemberg, mar. 17 avril 1827 à la

Pr. Marie-*Sophie*-Dorothée-Caroline de la Tour et Taxis, née 4 mars 1800.

Fils.

D. Guillaume-Ferdinand-*Maximilien*-Charles, né 3 sept. 1828.

3. Enfants du Duc Guillaume-Frédéric-Philippe (né 27 déc. 1761, † 10 août 1830):

I. Fr. Chrétien-Fréd.-Alexandre (né 5 nov. 1801, † 7 juillet 1844). Sa veuve:

Hélène-Antoinette-Joséphine née Comtesse de Festetics-Tolna, née 1 juin 1812, mariée 3 juill. 1832; remariée au Baron du Bourget.

Ses enfants.

(1) C. Guillaume Paul-Alexandre-Ferdinand-Fréd.-Henri-Joseph-Ladislas-*Ecbrard*, né 25 mai 1833.

(2) C. *Wilhelmine*-Paul.-Hélène-Joséphine-Henriette-Marie-Sophie-Alexandrine, née 24 juillet 1834.

(3) C. *Pauline*-Wilhelmine-Françoise-Xaverine-Joséphine-Marie, née 8 août 1836.

(4) C. Guill.-Paul-Fréd.-Henri-Ladislas-Joseph-Léopold-Marie-*Charles-Alexandre*, né 29 mars 1839.

2) C. Frédéric-*Guillaume*-Alexandre-Ferdinand, né 6 juill. 1810, major-gén. au serv. du Wurtemberg, mar. 8 févr. 1841 à

Théodolinde-Louise-Eugénie-Napoléone Princesse de Leuchtenberg, née 13 avril 1814, fille de feu Eugène Duc de Leuchtenberg.

Filles.

(1) Ctesse *Auguste*-*Eugénie*-Wilhelmine-Marie-Pauline, née 27 déc. 1842.

(2) Ctesse *Marie*-*Joséphine*-Frédérique-Eugénie-Wilhelmine-Théodolinde, née 10 oct. 1844.

3) C. Frédérique-*Marie*-Alexandrine-Charlotte-Cathérine, née 29 mai 1815, épouse du grand-écuyer au serv. du Wurtemberg, Mr. de Taubenheim, depuis le 17 sept. 1842.

4. Veuve du Duc Ferdinand-Auguste-Frédéric, feldmaréchal de l'armée autr. (né 22 oct. 1763, † 20 janv. 1834):

D. Cunégonde-Walpourge-*Pauline*, fille de feu François-George-Charles Pr. de Metternich, née 22 nov. 1771, mar. 23 février 1817.

5. Enfants du Duc Alexandre-Frédéric-Charles (né 24 avril 1771, gén. en chef au serv. de la Russie, directeur en chef de toutes les voies de communication dans l'empire, † 4 juillet 1833) et de la D. Antoinette-Ernestine-Amalie née Pr. de Saxe-Saalfeld-Cobourg (née 26 août 1779, † 11 mars 1824):

1) D. Antoinette-Frédérique-Auguste-*Marie*-Anne, née 17 sept. 1799, Duchesse douairière de Saxe-Cobourg-Gotha.

2) D. Frédéric-Guillaume-*Alexandre*, né 20 déc. 1801, au-

cien-major-général au serv. de la Russie, mar. 17 oct. 1837 à la Pr. *Marie*-Christine-Caroline-Adélaïde-Françoise-Léopoldine Pr. d'Orléans, fille du Roi des Français (née 12 avril 1813); veuf dep. 2 janv. 1839.

Fils.

D. Philippe-Alexandre-Marie-Ernest, né 30 juillet 1838.

3) D. *Ernest*-Alexandre-Constantin-Frédr., né 11 août 1807, ancien-major-gén. au serv. de la Russie.

GÉNÉALOGIE.

SECONDE PARTIE.

GÉNÉALOGIE
DES FAMILLES DE PLUSIEURS PRINCES NON-SOUVERAINS *).

ARENBERG.

[Cath. — Belgique, France, Hanovre et Westphalie-prussienne. — Résid.: Bruxelles. — Possessions, ci-devant souveraines: a) le bailliage, aujourd'hui (depuis 9 mai 1826) duché d'Arenberg-Meppen, avec 40,164 milles carrés géograph. et 52,952 habitants; b) le comté de Recklinghausen, avec 14,24 m. c. et 40,218 habit. Depuis la révolution française les domaines de la maison d'Arenberg, situés en Belgique et en France, sont dépouillés de tous titres et droits seigneuriaux et confondus dans la classe gén. des biens-fonds ordinaires. — Voir l'édition de 1836, page 65. — Créations: Comte de l'emp. 1549, Pr. de l'emp. 5 mars 1576, membre du collége des Pr. de l'emp. depuis 1582, Duc d'Arschot et de Croy, ainsi que Grand d'Espagne 13 janv. 1612, Duc d'Arenberg 9 juin 1644, membre héréd. du collége des Pr. à la diète prov. de la Westphalie-pruss. avec voix virile 27 mars 1824, membre héréd. de la 1ère chambre du roy. de Hanovre depuis 6 août 1840. — Armes: de gueules à trois fleurs de néflier de cinq feuilles d'or 2, 1. Devise: Christus protector meus.]

Duc *Prosper*-Louis, né 28 avril 1785, succéda au mois de sept. 1803 par cession à son père, le Duc Louis-Engelbert († 7 mars 1820); mar. 26 janv. 1819 à

Marie-*Ludmille*-Rose, née 15 mars 1798, fille d'Antoine-Isidore Pr. de Lobkowitz.

*) L'abréviation: DdP. signifie: Dame du Palais.
DdlCr. Dame de l'ordre de la croix etoilée
FML. Feldmaréchal-lieut.

Enfants.

1. Pr. *Louise*-Pauline-Sidonie, née 18 déc. 1820.
2. Pr. *Marie*-Flore-Pauline, née 2 mars 1823, mar. au Prince Camille Aldobrandini le 9 août 1841 (v. Borghèse).
3. Pr. héréd. *Engelbert*-Auguste-Antoine, né 11 mai 1824.
4. Pr. *Antoine*-François, né 5 févr. 1826.
5. Pr. *Charles*-Marie-Joseph, né 6 sept. 1831.
6. Pr. *Joseph*-Léonard-Balthasar, né 8 août 1833.

Frère.

Pr. *Pierre*-d'Alcantara-Charles, né 2 oct. 1790, marié 27 janv. 1829 à Alix-Marie-Charlotte, née 4 nov. 1808, fille d'Augustin-Marie-Elie-Charles de Talleyrand, Duc de Périgord; veuf depuis 21 sept. 1842.

Enfants.

1) Pr. *Augustine*-Marie, née 15 nov. 1830.
2) Pr. *Louis*-Charles-Marie, } nés 15 déc. 1837.
3) Pr. *Auguste*-Louis-Albéric, }

Oncle.

Pr. Auguste-Marie-Raimond (né 30 août 1753, † 26 sept. 1833).

Son fils.

Pr. *Ernest*-Engelbert, né 25 mai 1777, Duc d'Arenberg, possesseur des seigneuries de Widin et Kokorzin en Bohême, ainsi que de Stadl et Radein en Stirie, marié I) 2 avril 1800 à Marie-*Thérèse*, née 4 mai 1774, fille de Joseph-Nicolas Comte de Windisch-Graetz, veuf depuis 22 janv. 1841; marié II) 26 sept. 1842 à

Sophie-Caroline-Marie Pr. d'Auersperg, fille de Charles Pr. d'Auersperg, née 8 janvier 1811. [*Vienne.*]

Fille.

Pr. *Eléonore*-Marie-Joséphine-Ursule, née 19 févr. 1845.

Auersperg.

[Cath. — En Autriche et en Carniole. — Rés.: Prague. — Possessions: 1) le duché de Gottschée en Carniole, 14 m. c. géogr. avec 28,052 hab., 2) la seigneurie de Wlaschin, Czernehora, Losenstein et Gschwend. — Voir l'édition de 1836, p. 67. — Créations: Grand-Maréchal héréd. de Carniole et de Windismarck 5 janvier 1463, Baron 1573, C. de l'emp. 10 sept. 1630, Pr. de l'emp. selon l'ordre de primogéniture et Comte de Weis 17 sept. 1653, reçu au collége des Pr. de l'emp. 28 févr. 1654, Duc de Munsterberg et Frankenstein 30 juillet 1654, Comte-princier de Thengen 28 févr. 1664, Duc de Gottschée 11 nov. 1791; le titre de Prince étendu sur tous les descendants 21 déc. 1791. — Armes: de gueules à un faurcau d'argent sur une colline de sinople.]

Pr. *Charles-Guillaume*-Philippe, né 1 mai 1814, Duc de Gottschée, Comte-princier de Wels, grand-chambellan héréd. et grand-maréchal héréd. de Carniole et de Windismarck, succ. le 25 janvier 1827 à son père, le Pr. Guillaume (né 5 oct. 1782).

Frères et sœurs.

1. *Egid*-Léop.-Sophie-Marie, née 26 janv. 1812, mar. 20 mai 1837 à Chrétien Baron *de Kotz*, chamb. imp.-roy. et conseiller de la régence à Prague.
2. Wilhelmine-*Françoise*-Caroline, née 2 avril 1813, mariée 9 avril 1839 à Hermann Comte de Nostitz, lieut.-colonel au serv. de l'Autriche, rég. no. 1 des uhlans Comte Civalart.
3. *Alexandre*-Guill.-Théodore, né 15 avril 1818, cap. de cav. au serv. de l'Autriche, rég. no. 7 des chev.-lég. Baron de Kress.
4. *Adolphe*-Guillaume-Daniel, né 21 juillet 1821, lieut. en prem. au serv. de l'Autriche, rég. des cuir. no. 8 Comte Ignace Hardegg; marié 26 oct. 1845 à

Aloise Baronne de Mladotta.

Mère.

Pr. *Frédérique*-Louise-Wilhelmine-Henriette, née Baronne de Lenthe, née 13 févr. 1791, mariée 15 février 1810 au Pr. Guillaume; veuve depuis 25 janv. 1827.

Frères et sœur du père.

1. Pr. *Sophie*-Régine, née 7 sept. 1780, veuve 6 juillet 1809 de Joseph Comte de Chotek.
2. Pr. *Charles*, né 17 août 1784, chambellan, FML. imp.-roy. et chef de division à Oedenbourg, mar. 15 févr. 1810 à

Auguste-Eléonore-Elise-Antoinette née Baronne de Lenthe, née 12 janv. 1790, sœur de la Pr. douair., v. ci-dessus.

Enfants.

1) *Sophie*-Caroline-Marie, née 8 janv. 1811, épouse d'Ernest-Engelbert Duc d'Arenberg depuis 26 sept. 1842.
2) *Aloyse*-Hélène-Camille, née 17 avril 1812, mar. 23 mai 1842 à George-Adam Pr. de Starhemberg.
3) Romain-*Charles*, né 10 oct. 1813.
4) *Henriette*-Wilhelmine, née 23 juin 1815, mar. 11 janv. 1835 à Louis Pr. de Hohenlohe-Bartenstein-Jagstberg.

5) *Frédérique*-Marie, née 19 déc. 1820, dame de la cour de S. A. I. l'Archiduchesse Sophie, épouse de l'Archid. François-Charles d'Autriche.
6) *Ernestine*, née 28 avril 1822.
7) *Marie*-Julienne, née 12 avril 1827.

3. Veuve du frère cadet du père. Pr. Vincent:

Gabriële-Marie, née 19 juillet 1793, fille de François-Joseph-Maximilien Pr. de Lobkowitz, DdP., mariée 23 sept. 1811, veuve 16 févr. 1812.

Fils de ce Prince.

Vincent-Charles-Joseph, né 16 juillet 1812, chamb. imp.-roy. et grand-maréchal-héréd. du Tyrol, marié 29 avril 1845 à la

Pr. *Wilhelmine*, née 16 juillet 1826, fille de François, Prince de Collorédo-Mansfeld.

Grand'-mère.

Pr. *Léopoldine*-Franç., née 8 août 1761, fille de Vincent Comte de Waldstein-Wartenberg, mar. 10 févr. 1776, veuve du Pr. Guillaume (né 9 avril 1749) 16 mars 1822.

Fils du grand-oncle.

Pr. *Vincent*-Chrétien-Fréd.-Jean, né 11 août 1813, lieutenant en prem. au serv. de l'Autr. (en retraite), fils du Prince Vincent (né 31 août 1763, † 4 juin 1833).

Sœurs.

1. *Caroline*-Jeanne-Marie, née 6 mai 1809, mariée 14 janvier 1836 à Jean-Népomuc-Egon Landgrave de Furstenberg, chamb. imp.-royal et conseiller de la rég. à Prague.
2. *Mathilde*-Aloyse-Jeanne-Marie, née 31 mars 1811, chanoinesse hon. à Brunn.

Enfants du grand-oncle du père, C. François-Xavier:

1. François-*Xavier*-Adolphe, né 9 févr. 1804, chamb. imp.-roy., marié 9 févr. 1829 à

Marie-*Thérèse* née Baronne de Scheibler, née 12 août 1812.

Enfants.

1) *Françoise*, née 13 avril 1832.
2) *Félix*, né 11 janvier 1834.
3) *Hélène*, née 9 janvier 1835.
4) *Marie*, née 3 juin 1836.
5) *Eugénie*, née 31 mai 1838.

6) *Oscar*, né 1 oct. 1840.
7) *Charles*, né 12 mars 1842.

2. Marie-Eléonore-*Isabelle*, née 27 mars 1806, mariée 20 août 1827 à François-Antoine Baron Défin, chamb. imp.-roy.: DdlCr.

Barbian et Belgiojoso.

[Cath. — En Lombardie. — Rés.: Milan. — Voir l'édition de 1836, p. 69. — Créations: Comte de Cunio 1241, Comte de Lugo 1411, Pr. de l'emp. 5 août 1769, Marquis d'Este 3 mai 1777. — Porte échiqueté d'argent et de gueules, au chef d'argent, chargé d'une croix de gueules.]

Prince *Emile*, né 14 mars 1800, fils de feu Louis-François Comte de Lugo et d'Amélie née Canziani: succ. à son oncle le Pr. Rénaud-Albéric-Hercule-Charles, Marquis d'Este († 15 sept. 1823): mar. 1824 à la

Pr. *Christine*, née 28 juin 1808, fille de Jérôme-Isidore Marquis de Trivulzio.

Frères.

1. C. *Louis*-Alidoso, né 8 mars 1801.
2. C. Albéric-*Antoine*-Charles, né 15 juin 1804.

Oncle.

Hercule-Charles-Philibert Comte de Cotignola, né 24 mai 1771.

Batthyány-Strattmann.

[Cath. — En Autriche et en Hongrie. — Rés.: Vienne. — Possessions: 1) le fideicommis, soit dotation princière, qui comprend les seigneuries de Trautmannsdorf, Fischament et Gœtzendorf dans la Basse-Autriche, de Siclos, Misgo et Ussog en Hongrie; 2) le majorat de Strattmann, savoir: les seigneuries de Peyerbach, Schmieding, Hayling, Frugg et Spœtenbrunn en Autriche au-dessus de l'Ens; 3) les seigneuries de Kœnigsmühl, Kanisa, Enyeng, Sellye, Rohonetz, Ludbreg et Gussing en Hongrie. — Voir l'édition de 1836, p. 70. — Créations: Baron 1556, Cte de l'emp. 1630, Cte de Strattmann 1755, Pr. selon l'ordre de primogén. 28 déc. 1763, Pr. de l'emp. 3 janv. 1764. — Armes: d'azur à un rocher au naturel, supportant à son sommet un pélican dans son aire avec ses petits d'argent; le rocher au milieu d'une mer

d'argent, de laquelle sort en pointe devant une caverne du rocher un lion naissant d'or, portant entre ses dents un badelaire nu. Devise : Fidelitate et fortitudine.]

Pr. *Philippe*, né 13 nov. 1781, Seigneur héréd. de Gussing (Németh-Ujvár), Palatin supérieur héréd. du comitat d'Eisenbourg, conseiller intime au serv. de l'Autriche et chamb., fils du Prince Louis († 15 juillet 1806) et de la Princesse Elisabeth née Comtesse de Pergen († 2 janv. 1815).

Frère.

C. Jean-*Baptiste*, né 7 avril 1784, chambellan au serv. de l'Autriche, marié 1) 15 janvier 1807 à Marie, fille de feu Charles Comte d'Esterházy de Galántha, née 2 mars 1791, † 31 mars 1830 ; II) 16 juin 1834 à la

Ctesse *Aglaé*, née 6 janv. 1805, fille ainée de feu le Comte Vincent Batthyány, DdP. et DdlCr.

Filles.

1. *Elisabeth*, née 16 mai 1820, DdlCr., mar. 7 août 1841 à Charles Comte Draseovich de Trakostyán, chamb. imp.-royal, Seigneur de Biszágh et Bukovecz en Croatie.
2. *Léopoldine*, née 27 août 1824, mar. 7 août 1843 à Alexandre-Louis Comte d'Erdœdy de Monyorókerék, Palatin supérieur Montis Claudii, ainsi que du comitat de Waradin, capitaine-héréd. du château et de la ville de Waradin, chamb. imp.-roy.
3. *Julienne*-Jeanne-Marie-Stéphanie, née 10 juin 1827.

Enfants du fils du grand-oncle,

C. Antoine (né 14 déc. 1762, † 20 sept. 1828), de sa seconde épouse Cécile-Joséphine, née Comtesse de Reggendorf :

1. C. *Gustave*, né 8 déc. 1803, marié 14 déc. 1825 à Wilhelmine née Baronne d'Ahrenfeldt, veuve du Comte de Bubna, décédée 1 oct. 1840.

Fils.

1) *Edmond*, né ...
2) *Gustave*, né ...

2. C. *Philippine*, née 2 oct. 1805, mariée 18 février 1832 à Antoine Comte et Seigneur de Pergen, chamb. et lieut. en pr. au service de l'Autriche (en retraite).
3. C. *Casimir*, né 4 juin 1807.
4. C. *Eléonore*, née 5 juillet 1808, mariée 6 février 1833 à Alphonse Lutteroth, secrét. de l'ambassade de France à Naples.

Bauffremont.

[Cath. — Résid. en France. — Voir l'édition de 1836, p. 71.]

Pr. *Alphonse*-Charles-Jean, Duc de Bauffremont, né 5 févr. 1792, marié 15 juin 1822 à la

Pr. *Cathérine*, née 2 février 1795, fille du Prince Paterno-Moncada.

Fils.

1. Pr. Roger-Alexandre-Jean, né 29 juillet 1823.
2. Pr. Paul-Antoine-Jean-Charles, né 11 déc. 1827.

Seconde Ligne.

Bauffremont Courtenay.

Pr. *Théodore*-Démétrius, né 22 déc. 1793, frère du Prince Alphonse, marié 6 sept. 1819 à la

Pr. Anne-*Laurence*, née 7 avril 1802, fille du feu Duc Anne de Montmorency.

Enfants.

1. Pr. Élisabeth-Antoinette-Félicie, née 13 juillet 1820, mar. 11 nov. 1837 au Marquis de St. Blancard (des Ducs de Gontaut-Biron).
2. Pr. Anne-Antoine-Gontrand de Bauffremont Courtenay, né 16 juillet 1822, marié 4 juillet 1842 à la

Pr. *Noémie* d'Aubusson de Lafeuillade, née 12 janv. 1826.

Fils.

Pr. Pierre-Léopold-Laurent-Eugène de Bauffremont Courtenay, né 6 sept. 1843.

Mère.

Pr. *Antoinette*, née 5 févr 1771, fille du Duc de Lavauguyon Prince de Carency, mar. 27 sept. 1787 au Pr. Alexandre Duc de Bauffremont, veuve depuis 22 déc. 1833.

Tante.

Pr. *Hortense*, née 18 févr. 1782, veuve depuis 12 sept. 1825 du Vicomte Narbonne-Lara, remariée 3 juillet 1834 à Pierre, Comte de Ferrari.

Beaufort-Spontin.

[Cath. — En Bohême et en Belgique. — Resid. : Vienne et Bruxelles. — Possessions : Le majorat (comprenant les seigneuries et terres de Petschau, Gabhorn, Theysing et Purles), situé dans le cercle d'Elbogen en Bohême, contient 8 milles c. géogr.

et 30,000 habit. — Voir l'édition de 1836, p. 73. — Créations: Le 16 févr. 1746 confirmation du titre de Comte, création de Cte de l'emp. et de Marquis avec rang et honneurs de Prince, Duc 24 juill. 1783. — Armes: écartelé, aux 1 et 4 d'or, à la bande cottisée de gueules; aux 2 et 3 burelé d'or et de gueules; sur le tout d'argent à la bande cottisée de gueules, chargé de trois coquilles d'or. Devise: In bello fortis.]

Duc *Alfred*-Charles-Auguste-Constantin, né 16 juin 1816, Comte de Beaufort, Marquis de Spontin et de Florennes, Comte de Beauraing, Vicomte d'Eclaye et d'Oudenbourg etc., fils du Duc Frédéric-Auguste-Alexandre († 22 avril 1817), succ. à son frère le Duc Frédéric-Louis-Ladislas 10 nov. 1834; chambellan imp.-roy.; marié 26 juillet 1839 à *Pauline*-Caroline-Ethelwina, fille du Marquis de Forbin-Janson, veuf depuis 26 mai 1846.

Fils.

Frédéric-George-Marie-Antoine-Michel, né 8 juin 1843.

Sœurs.

1. C. *Valérie*-Georgine-Marie-Louise, née 11 oct. 1811, DdlCr., mariée 27 oct. 1828 à son oncle le Comte George de Starhemberg, veuve depuis 24 mars 1834; remariée 20 oct. 1835 à Théodore-Joseph Comte van der Straten-Ponthoz.
2. C. Marie-*Herménégilde*, née 28 août 1813, mariée 5 juillet 1836 à Charles-Marie-*Camille*, Comte de Laubespin.

Mère.

D. *Ernestine*, née Comtesse de Starhemberg, DdlCr., veuve du Duc Frédéric-Auguste-Alexandre (voyez Starhemberg).

Sœur

du premier lit du père, Duc Frédéric-Auguste-Alexandre avec Marie-Leopoldine y Tolelo, Sœur du Duc d'Infantado:

C. *Thérèse*-Charlotte, née 17 juillet 1789, grand'-maîtresse de la cour de S. A. I. R. la Grand'-Duchesse de Toscane, DdlCr., veuve du Duc Ferdinand de Strozzi.

Bentheim.

Voir l'édition de 1836, p. 71. — Comte de l'emp. 1140. — Porte de gueules à dix-neuf bézans d'or 4, 5, 4, 3, 2, 1.]

I. Bentheim-Tecklenbourg-Rhéda.

[Réform. — Dans la Westphalie-pruss. — Rés.: Hohen-Limbourg. — Possessions: 1) la seigneurie de Rhéda. 3 m. c. et 13156 hab.; 2) le comté de Hohen-Limbourg, $2\frac{1}{4}$ m. c. et 9180 hab.; 3) la seigneurie Gronau, $\frac{1}{8}$ m. c. et 993 hab. — Créations: Cte de Tecklenbourg 19 févr. 1562, Pr. 20 juin 1817, membre héréd. du collége des Princes à la diète prov. de la Westphalie-pruss. avec voix virile 27 mars 1824.]

Pr. Maurice-*Casimir*-George, né 4 mars 1795, succ. 17 avril 1837 à son père le Prince Emile (né 11 mai 1765), mar. 31 oct. 1828 à la

Pr. *Agnès*, née Pr. de Sayn-Wittgenstein-Hohenstein, née 27 juillet 1804.

Frères et sœurs.

1. Pr. *Caroline*, née 4 juin 1792, mar. 21 nov. 1817 à Charles-Gotthard Cte de Recke-Volmerstein, major au service de la Prusse, en retraite.
2. Pr. *Thérèse*, née 19 sept. 1793, mar. 12 nov. 1816 à Ottomar Cte de Recke-Volmerstein, cap. de cav. au serv. de la Prusse, en retraite.
3. Pr. *Charles*, né 14 déc. 1797.
4. Pr. *François*, né 11 oct. 1800.
5. Pr. *Adolphe*, né 7 mai 1804, major à la suite dans l'armée prussienne, marié 7 mars 1843 à la

Pr. *Anne*-Caroline-Louise-Adélaïde, née 16 déc. 1822, fille du Pr. Henri LXVII Reuss de Schleiz.

Enfants.

1) Pr. Louise-Adélaïde-Caroline-Alexandrine-Anne-Marie-Elisabeth-Philippine, née 7 févr. 1844.
2) Pr. Adolphe-Maurice-Casimir-Emile-Albert-Ernest-Henri-Guillaume-Gustave, né 14 oct. 1845.

Veuve de l'oncle,

C. Frédéric (né 21 janv. 1767, † 26 déc. 1835):

Wilhelmine, née 2 sept. 1773, fille de Jean-Louis C. de Sayn-Wittgenstein-Hohenstein, mariée 16 mars 1797. [*Francfort-sur-Mein.*]

Ses enfants.

1. Cte *Maurice*, né 16 janv. 1798, mar. 21 avril 1838 à Marie-Julie-*Méline* née Baronne de Des-Bordes, née 22 juill. 1817. [*Francfort-sur-Mein.*]

Enfants.

1) C. *Louise*-Wilhelmine-Amélie-Marie-Madelaine, née 13 mars 1839.
2) C. *Richard*-Frédéric-Jules-Louis-Maurice, né 5 mai 1840.

3) C. *Marie-Sophie*-Louise-Wilhelmine-Amélie, née 31 août 1843.

2. C. *Guillaume*, né 10 août 1799, marié . . août 1827 à *Amélie*-Caroline, née 7 juin 1786, fille de Charles-Louis Rhingrave de Salm-Grumbach (voyez Salm-Horstmar). [*Hœchst.*]

3. *Amélie*, née 16 févr. 1802, épouse d'Alexandre Pr. de Sayn-Wittgenstein-Hohenstein.

4. C. *Emile*-Frédéric, né 6 avril 1806, chamb. act. au serv. de l'Autriche, inspecteur des haras aux Indes néerlandaises.

II. Bentheim-Bentheim et Bentheim-Steinfourt.

[Réform. — En Prusse, Hanovre et Hollande. — Rés.: Bourg-Steinfourt. — Possessions: 1) le comté de Bentheim, 16,750 m. c. et 28884 hab.; 2) le comté de Steinfourt, 1½ m. c. et 5800 hab.; 3) le district de Ruschau, 1,75 m. c. et 4200 hab.; 4) la seigneurie de Batenbourg sur la Meuse; 5) la seigneurie de Hawickerwerth sur l'Issel près de Duisbourg; 6) la seigneurie d'Alpen près de Wesel, 1 m. c. et 2600 hab. — Créations: Cte de Steinfourt 26 avril 1495, Pr. 17 janv. 1817, membre héréd. du collége des Pr. à la diète prov. de la Westphalie-pruss. avec voix virile 27 mars 1824, membre de la 1ère chambre du roy. de Hanovre dep. 6 août 1840.]

Pr. *Alexis*-Frédéric, né 20 janv. 1781, fils du Prince *Louis*-Guillaume († 20 août 1817), marié 17 oct. 1811 à *Wilhelmine*-Caroline-Fréd.-Marie, née 20 sept. 1793, fille de feu Guillaume-Chrétien-Charles Pr. de Solms-Braunfels.

Enfants.

1. Pr. *Louis*-Guillaume, Pr. héréd., né 1 août 1812, capit. à la suite des gardes-du-corps du Roi de Hanovre, marié 27 juin 1839 à la

Pr. *Berthe*-Wilhelmine-Caroline-Louise-Marie, née 26 oct. 1818, fille de Charles, Landgrave de Hesse-Philippsthal-Barchfeld.

Enfants.

1) Pr. *Adélaïde*-Wilhelmine-Sophie, née 17 mai 1840.
2) Pr. *Julienne*-Auguste-Henriette-Emilie-Charlotte, née 5 janvier 1842.
3) Pr. *Marie*-Luitgarde-Elisabeth, née 26 oct. 1843.
4) Pr. *Alexis*-Charles-Ernest-Louis-Ferdinand-Eugène-Bernard, né 17 nov. 1845.

2. Pr. *Guillaume*-Ferdinand-Louis-Bernard-Eugène, né 30 avril 1814, capitaine au serv. de l'Autr., rég. d'inf. no. 15 Duc de Nassau.

3. Pr. *Jules*-Arnold, né 21 mai 1815, capitaine au serv. de la Prusse, dans l'artillerie de la garde à cheval.

4. Pr. *Charles*-Everwyn, né 10 avril 1816.

5. Pr. Auguste-*Julie*-Henriette-Amélie-Sophie-Charlotte, née 16 oct. 1817.

6. Pr. *Ferdinand*-Othon, né 6 juillet 1819, capitaine au serv. de l'Autr. régim. des dragons no. 2, Roi de Bavière.

Frères et sœurs.

1. Pr. *Henriette*-Sophie; v. Solms-Lich.

2. Pr. *Louis*-Casimir, né 22 nov. 1787, major-général au serv. du Roi de Danemark.

3. Pr. *Charlotte*-Eléonore-Polixène, née 5 mai 1789.

4. Pr. Charles-François-*Eugène*, né 28 mars 1791, maj. au serv. de l'Autriche, en retraite.

5. Pr. *Sophie*; v. Hesse-Philippsthal-Barchfeld.

Bonaparte.

[Cath. — Il y a quatre lignes des frères de l'Empereur des Français Napoléon Bonaparte — I) Joseph Nap. B. (né 7 janvier 1767, Roi de Naples 30 mars 1806 jusqu'au 1808, Roi d'Espagne 6 juin 1808 jusqu'au 30 mai 1814, † 28 juillet 1844), II) Lucien B. (né . . 1772, † 29 juin 1840), III) Louis Nap. B. et IV) Jérôme Nap. Duc de Montfort. — Voici la généalogie des lignes II et III. De la ligne aînée il n'existe plus que la fille de Joseph, épouse du Pr. Charles B., Pr. de Canino (v. II). — Armes: De gueules à deux bandes d'argent, cotoyées de deux étoiles de même; une en chef et l'autre en pointe.]

II Ligne, de Lucien.

[Rés.: Rome, Canino et Musignano dans les Etats-Rom. — Voir l'édition de 1844, p. 88. — Créations: Prince de Canino 18 août 1814, Prince de Musignano 21 mars 1824, Prince Bonaparte 16 avril 1837.]

Charles-Lucien-Jules-Laurent Pr. Bonaparte, Pr. de Canino et Musignano, né à Paris 24 mai 1803, succ. à son père le Pr. Lucien comme Pr. de Canino le 30 juin 1840; membre des principales académies d'Italie et d'Amérique,

de celle de St. Petersbourg, de Paris, de la Hollande, de Bruxelles, de l'Institut de France, de la société linéenne de Londres etc., fondateur des congrès scientifiques en Italie; mar. à Bruxelles 29 juin 1822 à

Zénaïde-Charlotte-Julie, fille du feu Pr. Joseph-Napoléon Bonaparte et de feu la Pr. Julie-Marie-Clary, sœur de la Reine douairière de Suède, née à Paris 8 juillet 1804.

Enfants.

1. Pr. *Joseph*-Lucien-Charles-Napoléon Bonaparte, Pr. de Musignano, né 13 févr. 1824.
2. Pr. *Lucien*-Louis-Joseph-Napoléon Bonaparte, né 15 nov. 1828.
3. Pr. *Julie*-Charlotte-Zénaïde-Pauline-Létitia-Désirée-Barthelemée Bonaparte, née 6 juin 1830.
4. Pr. *Charlotte*-Honorine-Joséphine Bonaparte, née 4 mars 1802.
5. Pr. *Marie*-Désirée-Eugénie-Joséphine-Philomène Bonaparte, née 18 mars 1835.
6. Pr. *Auguste*-Amélie-Maximilienne-Jacqueline Bonaparte, née 9 nov. 1836.
7. Pr. *Napoléon*-Grégoire-Jacques-Philippe Bonaparte, né 5 févr. 1839.
8. Pr. *Bathilde*-Aloïse-Léonie Bonaparte, née 26 nov. 1840.
9. Pr. Charles-*Albert* Bonaparte, né 22 mars 1843.

Mère.

Alexandrine-Laurence de Bleschamp, Princesse douairière de Canino, née à Calais 1778, veuve du Prince Lucien.

Frères et sœurs

a) du côté paternel seulement, du 1er lit du Prince Lucien avec Christine Boyer († en 1801):

1. Donna *Charlotte*, née 13 mai 1796, veuve du Pr. Gabrielli.
2. D. *Christine*-Egypta, née en 1798, mariée I) en 1818 au Comte Arvid Posse, Suédois, et II) en 1824 à Lord Dudley Stuart.

b) du père et de la mère:

3. D. *Létitia*, née 1 déc. 1804, mariée à Thomas Wyse, membre catholique du parlement d'Angleterre.
4. D. *Louis*-Lucien, né 4 janv. 1813. (*Florence.*)
5. D. *Pierre*-Napoléon, né 12 sept. 1815. (*Belgique.*)
6. D. *Antoine*, né 31 oct. 1816. (*Canino.*)
7. D. *Marie*, née 12 oct. 1818; mariée au Comte Vincent Valentini de Canino.

8. D. *Constance*, née 30 janv. 1823, Religieuse au Sacré Cœur de Rome.

III Ligne, de Louis.

Louis-Napoléon, Comte de Saint-Leu, né à Ajaccio 4 sept. 1778, Roi de Hollande du 24 mai 1805 au 1 juillet 1810; marié 3 janvier 1802 à Hortense de Beauharnais; veuf depuis 5 oct. 1837. (*Florence.*)

Fils.

Louis-Napoléon-Charles, né à Paris 20 avril 1808.

Borghèse.

[Cath. — En Italie. — Rés.: Rome et Florence. — Possessions: les principautés de Sulmona et Rossano au roy. de Naples et $\frac{1}{11}$ de la Campagna di Roma. — Voir l'édition de 1856, p. 7a. — Créations: Prince de Sulmona et Grand d'Espagne 1597, Prince de Rossano 1634, Prince d'Aldobrandini 18 juillet 1769, Duc français 30 mars 1805. — Armes: d'azur au dragon d'or, au chef de même, chargé d'une aigle de sable.]

Pr. *Marc-Antoine*-Jean-Baptiste-Alex.-Jules, Pr. de Borghèse né à Paris 23 février 1814, succ. à son père Pr. François 29 mai 1839, marié I) 11 mai 1835 à Cathérine-Gwendoline Talbot, fille du Comte de Shrewsbury, (née 3 déc. 1817, † 27 oct. 1840); marié II) 2 déc. 1843 à

Thérèse-Louise-Francisque-Alexandrine de la Rochefoucauld, née 13 juillet 1823, fille du Duc d'Estissac.

Filles: a) du 1er lit.

1. Pr. *Agnes*, née 5 mai 1836.

b) du 2d lit.

2. Pr. *Anne*-Marie-Julie-Hélène-Adélaïde-Louise-Ignace-Januaria-Léonarde-Francisque, née 19 sept. 1844.

Frères

1. *Camille*-François-Jean-Bapt.-Melchior, Prince d'Aldobrandini, né 16 nov. 1816, marié 9 août 1841 à

Marie-Flore-Pauline Pr. d'Arenberg, née 2 mars 1823.

Enfants.

1) Pr. *Marie*-Ludmille-Antonie-Adélaïde-Léonarde-Melchiorine-Francisque, née 19 mai 1844.

2) Pr. *Pierre*-Prosper-Marie-Camille-Léonard-François-Joseph-Jean-Baptiste-Sébastien, né 24 juin 1845.

2. *Scipion*-Marie-Jean-Baptiste, Duc de Salviati, né à Paris 23 juin 1823.

Mère.

Pr. *Adèle*-Marie-Constance-Françoise, née à Paris 16 sept. 1793, fille d'Alexandre C. de la Rochefoucauld, mariée à François Prince Borghèse (né 9 juin 1776) 11 avril 1809; veuve depuis 29 mai 1839.

Bretzenheim de Regeĉz.

[Cath. — En Hongrie. — Rés.: Vienne et Sáros-Patac en Hongrie. — Voir l'édition de 1836, p. 79. — Créations: Comte de Heldeck 1780, Pr. de l'emp. et de Bretzenheim au mois de juill. 1790, reçu parmi les Ctes de l'emp. de la Westphalie 29 juill. 1791, le surnom de Regecz 23 avril 1803, Magnat de Hongrie 1803. — Armes: de gueules au craquelin d'or.]

Pr. *Ferdinand*, né 10 févr. 1801, chambell. imp. autrichien, succ. à son père le Prince Charles-Auguste (né 24 oct. 1769) 27 févr. 1823; marié 27 juin 1831 à

Marie-*Caroline*-Antoinette, née 15 janv. 1806, fille de feu le Pr. Joseph de Schwarzenberg; DdP.

Frère et sœurs.

1. Marie-Crescence-*Caroline*, née 13 nov. 1799, DdlCr., mariée 27 août 1816 à Joseph Comte Somogyi de Medgyes, chamb. de l'Empereur d'Autriche.
2. *Amélie*, née 6 oct. 1802, DdlCr. et DdP., mariée 10 juin 1822 à Louis Comte Taaffe of Carlingfort, cons. int. act., président du tribunal supr. et de la commission aulique pour les aff. judiciaires: chambellan autr.
3. *Alphonse*, né 25 déc. 1805, chamb imp.-roy. et colonel, en retraite.

Buoncompagni, v. Piombino.

Caëtani.

[Cath. — État de l'église et royaume de Naples. — Voir l'édn. de 1840, p. 96. — Comte de Fondi 1309, Duc 1436, Prince 1507. — Armes: écartelé; aux 1 et 4 d'or à deux bandes ondées d'azur, qui est de Caëtani; aux 2 et 3 d'azur à l'aigle d'argent, languée de gueules, becquée, membrée et couronnée d'or, qui est d'Aquila. Devise: Memento, quod Gibellinus es, et cum Gibellinis in cinerem reverteris. — Légende: Folia procumbunt.]

Branche résidente à Rome.

Don *Henri* Caëtani, Duc de Sermoneta, Duc de San Marco, Marquis de Cisterna, Seigneur de Bassiano, Ninfa et San-Donato, Baron romain, Grand d'Espagne de la 1ère classe etc., né 11 mars 1789, marié 8 juillet 1809 à

Thérèse de Rossi, née . . .

Enfants.

1. Don *Michelange*, Prince de Teano, né 19 mars 1804, marié 29 janvier 1840 à la Comtesse Caliste Rzewuska (née 15 août 1810), veuf 24 juillet 1842.

Enfants.

1) *Hersilie*, née 12 oct. 1840.
2) *Honoré*, né 18 janvier 1842.

2. D. *Philippe*, né 26 mai 1805.
3. D. *Henriette*, née . . . 1807.
4. D. *Emilie*, née 8 juillet 1811, mariée au Marquis Cajétan Longhi 4 mars 1831.

Frères.

1. *Boniface*, né 19 août 1789.
2. *Alphonse*, né 14 juin 1792.

Carolath-Beuthen.

[Réf. — En Silésie. — Rés.: Carolath. — Possessions: 1) la principauté de Carolath 4,25 m. c. et 10000 habit.; 2) le majorat de Mellendorf, 3 villages et 1058 hab.; 3) la baronnie d'Amtitz 1,25 m. c. et 1751 hab.; 4) la seigneurie de Saabor, 9 villages et 3253 hab. — Voir l'édition de 1830, p. 80. — Créations: Baron de Schonaich 28 juin 1619, franc-Dynaste de Beuthen sur l'Oder 14 nov. 1697, Cte de l'emp. 5 févr. 1700, Pr. de Carolath selon l'ordre de primogen. 6 nov. 1741, le titre de Prince étendu sur tous les descendants 18 janv. 1753, membre hered. du collége des Pr. à la diète prov. de Silésie avec voix virile 2 juin 1827. — Armes: d'or à la couronne de feuilles de chêne de simple, liées de gueules. — Devise: Avito viret honore.]

Pr. *Henri*-Charles-Guillaume, Comte de Schonaich, né 29 nov. 1783, grand-veneur, chef du départ. de la véne-

rie et lieut.-général au serv. de la Prusse, membre du conseil d'état prussien; succ. 1 févr. 1817 à son père le Pr. Henri-Charles-Erdmann, marié 1 juillet 1817 à

Adélaïde, née 3 mars 1797, fille de Charles-Théodore-Fréd.-Comte de Pappenheim, général-feldzeugmestre et aide-de-camp général du Roi de Bavière.

Fille.

Pr. *Lucie*-Carol.-Amélie-Adélaïde-Henriette-Georgine-Wilhelmine, née 18 sept. 1822; mariée 23 févr. 1843 à Curt Comte de Haugwitz.

Frères et sœurs.

a) Germains du prem. lit du père avec Amélie née Duchesse de Saxe-Meiningen († 28 mai 1798).

1. Fils du frère, le Pr. Charles-Guillaume-Philippe-Ferdinand (né 17 janv. 1785, † 23 janv. 1820):

Louis-Ferdinand-Charles-Erdmann-Alexandre-Dieudonné, né 26 juin 1811, actuellement possesseur d'Amtitz, le majorat de la famille: marié 4 oct 1840 à la Pr. *Adélaïde*-Elisabeth-Lucie-Ida-Constance-Doroth.-Henriette, fille de Henri Pr. de Carolath-Beuthen, née 9 déc. 1823, † 27 août 1841; marié II) 8 mai 1843 à

Wanda, née 1 nov. 1827, fille du Comte Charles-Lazare Henckel de Donnersmarck à Ober-Beuthen.

2. *Frédéric*-Guillaume-Charles, né 29 oct. 1790, possesseur de la seigneurie de Saabor, actuellement propriétaire de Mellendorf majorat de la famille, major en retraite au serv. de la Prusse, veuf 21 déc. 1828 de Caroline-Elisabeth-Adolphine-Louise, fille de Henri XLIV Pr. de Reuss (née 8 nov. 1796, mariée 25 août 1817). (*Mellendorf.*)

Enfants.

1) *Ferdinand*-Henri-Erdmann, né 26 juillet 1818, marié 20 juillet 1843 à

Jeanne-Eléonore-Frédérique-Eberhardine, Pr. de Reuss-Schleiz-Kœstritz, née 25 janv. 1820.

Fille.

Jeanne-Caroline-Frédérique-Henriette-Auguste, née 27 juin 1845.

2) *Charles*-Henri-Frédéric-Alex.-Aug.-George, né 28 juin 1820.

3) *Auguste*-Henri-Bernard, né 20 août 1822.

4) *Auguste*-Henriette-Amélie, née 10 juin 1826.

3. *Amélie*, née 17 mai 1798, mariée 21 janvier 1837 à George Comte de Blankensee, chamb. prussien.

b) Du second lit du père avec Erdmuthe née Bar. d'Oertel:

1. *Dorothée*, depuis 7 avril 1833 veuve du Prince Henri LX Reuss; v. Reuss-Schleiz-Kœstritz II br.

2. *Henriette*-Sophie-Constance, née 11 avril 1801, mar. 15 sept. 1819 à Paul Comte de Haugwitz, chambellan et maj. au serv. de la Prusse, Seigneur de Krappitz en Silésie.

CHIMAY.

[Cath. — En Belgique et en France. — Rés.: Chimay. — Voir l'édition de l'alm. de 1843, p. 86. — Créations: Chimay, érigé en principauté 9 avril 1486, passa 1686 par héritage à la maison des Comtes de Bossu; Alexandre-Gabriel-Joseph d'Hénin d'Alsace, Cte de Bossu, Marquis de la Vère, Pr. de Chimay, fut créé Prince de l'emp. 16 oct. 17[illegible]. Son fils Philippe-Gabriel-Maurice, dernier Prince de la seconde branche de la famille d'Hénin d'Alsace, qui mourut sans postérité 24 juill. 1804, légua la principauté de Chimay à son neveu François-Joseph-Philippe de Riquet, Cte de Caraman. Le Roi des Pays-Bas lui donna 24 sept. 1824 le titre de Prince de Chimay, qui se transmet par droit de primogéniture, tous les autres descendants portant le titre de Comte et Comtesses de Caraman. Le titre de Prince de Chimay du Prince Alphonse est personnel. — Armes: écartelé: au 1er et au 4e d'azur à la bande d'or accompagnée en chef d'une demi-fleur de lys de même, défaillante à dextre et florencée d'argent et en pointe de trois roses de même, qui est de Riquet; au 2e et au 3e de gueules à l'épée d'or mise en bande et la pointe haute, qui est de Chimay.]

Joseph de Riquet Comte de Caraman, Prince de Chimay, né 20 août 1808, envoyé extraord. et ministre plénipotentiaire au service de la Belgique, membre de la chambre des représentants: marié 25 août 1830 à

Emilie-Louise-Marie-Françoise-Joséphine née de Pellapre, née 11 nov. 1808.

Enfants.

1. Marie-Thérèse-Emilie, née [illegible] avril 1832.
2. Marie-Joseph-Guy-Henri-Philippe, né 9 oct. 18[illegible].
3. Marie-Henriette-Valentine, née 15 févr. 1839.
4. *Eugène*, né [illegible] janv. 1843.

Frère et sœur.

1. Michel-Gabriël-*Alphonse*-Ferdinand de Riquet Comte de Caraman, Prince de Chimay, né 5 juin 1810, marié 27 déc. 1834 à

Rosalie-Marie-Joséphine de Riquet de Caraman, sa cousine, née 31 juillet 1814.

Fille.

Marie-Clotilde-Elisabeth-Louisa de Riquet, Comtesse de Caraman, née 3 juin 1837.

2. Marie-Auguste-Louise-Thérésia-Valentine de Riquet, Ctesse de Caraman, née 19 févr. 1815, mar. 19 mai 1835 à Jean-George-Charles-Frédéric-Emmanuel Marquis de Hallay-Coetquen.

Clary et Aldringen.

Cath. — En Autriche et en Bohême. — Résidence : Vienne. — Possessions : les seigneuries de Téplitz, Binsdorf, Graupen et Bensen. — Voir l'édition de 1826, p. 82. — Créations : confirmation de la noblesse 23 juin 1303, Baron 23 mars 1641, Comte 28 janv. 1666, Comte de l'emp. 16 juin 1680, Prince de l'emp. selon l'ordre de primogéniture 2 févr. 1767, le surnom d'Aldringen depuis 1634. — Armes : d'azur à trois étoiles d'argent, 2, 1, soutenu d'une champagne de gueules.]

Pr. *Edmond*-Maurice, né 3 févr. 1813, possesseur de la seign. de Téplitz en Bohême, chamb. imp.-roy., succ. à son père le Pr. Charles-Joseph 31 mai 1891 ; marié 5 déc. 1841 à

Elisabeth-Alexandrine-Marie-Thérèse née Comtesse de Ficquelmont, née 10 nov. 1825, DdP.

Enfants.

1. C. Edmée-Caroline-Louise-Dorothée-Thérèse, née 13 oct. 1842.
2. C. Marie-Charles-Richard, né 3 avril 1844.

Sœurs.

1. *Mathilde*-Christienne, née 13 janv. 1806, épouse du Prince Guillaume Radzivill depuis 4 juin 1832.
2. *Euphémie* Flore, née 30 avril 1808.
3. *Leontine*-Gabrielle, née 26 sept. 1811, épouse du Pr. Boguslav Radzivill dep. 17 oct. 1832.

4. *Elicie*-Sidonie, née 9 oct. 1815, épouse de Robert-Antoine Altgrave de Salm-Reifferscheidt, cons. int. imp.-roy., 2d président du gouvernement de Bohême et Grand-maître du roy. de Bohême, depuis 7 juin 1845.

Mère.

Pr. *Aloyse* née Comtesse de Chotek, née 21 juin 1777, DdP. et DdlCr., mariée 26 oct. 1802 au Pr. Charles-Joseph (né 12 déc. 1777), veuve depuis 31 mai 1851.

Collalto.

[Cath. — En Autriche. — Rés. : Vienne et Venise. — Poss. : les seigneuries-majorats de Rotdoletz, Pirnitz, Piessling et Ungarschutz, et les domaines d'Okrzysko et Pokolowitz en Moravie ; la seigneurie de Braunsdorf en Autriche, et les fiefs de Collalto, Credazzo, Museiere, Bay et San-Salvadore en Italie. — Voir l'édition de 1836, p. 83. — Créations : Patricien de Venise 1306, Comte 1610, confirmé en Autriche 1781, Prince selon l'ordre de primogéniture 22 nov. 1822. — Porte écartelé de sable et d'argent.]

Pr. *Antoine*-Octavien, né 6 août 1784, chamb. autr., succ. à son père le Fr. Edouard 5 févr. 1835 ; mar. 7 janv. 1810 à

Caroline-Marie-Anne née Comtesse Apponyi, née 31 août 1790, DdlCr.

Enfants.

1. C. *Edouard*, né 17 oct. 1810, chamb. imp.-roy., marié 4 nov. 1834 à

Caroline née Comtesse Apponyi, née 18 juillet 1811.

Fille.

Julie, née 5 mars 1858.

2. *Cécile*, née 30 avril 1812, mariée 1 juillet 1830 à Frédéric-Auguste Marquis Pallavicini, chamb. imp. roy., et possesseur des seigneuries royales de Loosdorf, Hargelsberg etc.
3. *Alphonse*, né 19 juillet 1813, marié 10 mai 1840 à

Ida née Ctesse Colloredo-Mansfeld, née 15 févr. 1816.

Enfants.

1) *Marie-Caroline*-Julienne, née 29 mai 1841.
2) *Octavien*-Antoine Salvadore, né 5 août 1842.

4. *Caroline*, mariée 18 janv. 1838 à Ferdinand Pr. de Salms-Lich, major imp.-roy. (en retraite).

Frère.

Jean Comte de Collalto, né 27 sept. 1789, chambellan autrichien, possesseur de la seigneurie-allodiale de Braunsdorf en Autriche.

Collorédo-Mansfeld.

(Cath. — Autriche. — Rés.: Vienne. — Possessions: en Bohême: le fidéicommis d'Opoczno avec Hohenbruk, Dobruska et Gishubel, le comté de Grunberg avec Pradlo et Nopomuc, les seigneuries de Duppau, Dobrzisch, Suchodol, Nussel et Heiligenfeld; dans la Basse-Autriche: les seigneuries de Sierendorf et Staatz. — Voir l'édition de 1842, p. 85. — Creations: Baron 19 mars 1588, Comte de l'empire 26 oct. 1624, Grand-Trouchsess du royaume de Bohême 13 sept. 1723, reçu au collége des Comtes de l'emp. de Souabe 17 août 1737, Prince de l'emp. selon l'ordre de primogéniture 29 déc. 1763, l'indigénat de Hongrie 1767, le titre princ. de Mansfeld 26 févr. 1789, Grand-prieur héréd. de l'ordre toscan de Saint-Etienne à Lunigiana confirmé 22 déc. 1817. — Armes: de sable à la fasce d'argent, chargée d'une aigle couronnée à deux têtes de sable. Devise: hæc peperit virtus.)

Pr. *François*-Gundacker, né 8 nov. 1802, fils du général-feldzeugmeistre Comte Jérôme (né 30 mars 1775, † 23 juill. 1822), chamb. imp.-roy., colonel et commandeur du bataillon no. 1 des chasseurs au serv. de l'Autriche, succède à son oncle le Prince Rodolphe (né 16 avril 1772, † 28 déc. 1843) dans le fidéicommis d'Opoczno, ainsi que dans celui de la seigneurie de Dobrzisch et de celle de Sierendorf, dont il hérite l'usufruit à son cousin le Comte Joseph (v. ci-dessous); possesseur du comté de Grunberg et de la seigneurie-allodiale de Duppau en Bohême, mar. 25 sept. 1825 à

Charlotte née Comtesse de Clam-Gallas, née 24 févr. 1801, DdP. et DdlCr. (*Clam-Gallas.*)

Fille.

Wilhelmine, née 16 juillet 1826, épouse de Vincent Pr. d'Auersperg depuis 29 avril 1845.

Sœur.

C. *Wilhelmine*, née 26 juillet 1804, DdP. et DdlCr., veuve de Rodolphe Pr. de Kinsky depuis 27 janv. 1836.

Mère.

Wilhelmine, née 9 août 1775, fille du Comte George de Waldstein et Wartenberg, DdlCr. et DdP., veuve du Comte Jérôme depuis 23 juillet 1822.

Oncle, frère du Comte Jérôme.

C. *Ferdinand*, né 30 juill. 1777, chambellan, intendant-général des bâtiments, au serv. de l'Autriche, major, en retraite, député des états de la Basse-Autriche etc., directeur de la société d'industrie de la Basse-Autriche, possède la seigneurie de Staatz dans la Basse-Autriche, marié 1) 30 nov. 1810 à Marie-Marguerite née de Ziegler (née 10 avril 1779, † 23 avril 1840); 2) 9 oct. 1842 à

Emilie née Baronne de Metzbourg, veuve du cons. d'état imp.-roy. Baron de Knorr, née 22 août 1807.

Enfants.

1) C. *Joseph*-François-Jérôme, né 26 févr. 1813, capit. au serv. de l'Autriche du rég. d'inf. no. 31 de Leiningen: marié 27 mai 1841 à

Thérèse de Lebzeltern, née . . .

Enfants.

(1) Cte Jérôme-Ferdinand-Rodolphe, né 20 juillet 1842.
(2) Ctesse Caroline-Wilhelmine, née 24 février 1844.

2) C. *Ida*, née 13 févr. 1816, mariée à Alphonse Comte Collalto.

Colonna.

(Cath. — Voir l'édition de 1836, p. 87. — Creations: Marquis 1289, Pr. de Salerne 1442. — Porte: de gueules à une colonne d'argent surmontée sur son chapiteau d'une couronne d'or, le fût et chapiteau de même. — Devise: Tuta contemnit procellas.)

J. Branchu.

Paliano.

(Rés.: Rome. — Grand-Connétable héréd. du roy. de Naples, Duc de Paliano 1520, Pr. de l'emp. 1710.)

Don *Aspreno* Colonna Doria, del Carretto, Sforza Visconti, né 16 août 1787, Prince romain, Grand-Connétable héréd. du roy. de Naples, Prince assistant au Saint Siége, Grand d'Espagne de 1ère classe; succède dans le majorat

de sa famille à son oncle Philippe comme Duc et Prince de Paliano, Duc de Marino, Prince de Sonnino, Marquis de Cave et Patrica, Comte de Ceccano, Seigneur de Genazzano, Poli, Supino, Morolo, Rocca di Papa, Ripi, Piglio et Vallecorsa etc. (dans l'état romain) en 1818; — à sa mère comme Marquis de Calice et Veppo et Comte de Galliate (dans les Etats du Roi de Sardaigne) en 1829; — à son aïeule comme Duc de Tursi, Prince d'Avella de Bajano, Sirignano et Summonte, Baron de Trisaja, Caramola et Boida (dans le roy. des Deux-Siciles) en 1832; — fils du Pr. Fabrice († 15 janvier 1813): marié 20 mars 1819 à

Marie-Jeanne Cattaneo, née 1789, fille du Pr. de San Nicandro.

Enfants.

1. *Jean*-André, né 27 janv. 1820, Pr. d'Avella, marié 20 février 1843 à

Isabelle Alvarez de Toledo, née 7 juillet 1823, fille du Marquis de Villafranca.

Enfants.

1) *Marc-Antoine*, né 8 avril 1844.
2) *Victoire*, née 10 avril 1846.

2. *Thérèse*, née 22 févr. 1823, épouse du Prince Alexandre Torlonia depuis 16 juillet 1840.
3. *Charles*, né 23 août 1825.
4. *Edouard*, né 13 juillet 1833.

Sœurs.

1. *Livie*, née ....
2. *Claire*, mariée au chev. Vincent Colonna.
3. *Catherine*, mariée à Jean-Marie Comte de la Porta.

Filles de l'oncle Pr. Philippe.

1. *Marguerite* Colonna Duchesse de Castiglione-Gioeni et héritière fidéicommissaire des terres passées de la maison ducale de Cardona-Gioeni Castiglione à celle de Colonna en Sicile, mariée à *Jules*-César Rospigliosi Duc de Zagarolo (v. Rospigliosi).
2. *Victoire* Colonna, née 1791, mariée 1812 à François Barberini Colonna Prince de Palestrina, capitaine de la garde noble du Pape.

[II. Branche: Colonna Stigliano, à Naples.]

III. Branche.

Colonna di Sciarra.

A. Barberini-Colonna.

[Rés.: Rome, pal. Barberini. — Pr. de Palestrina 12 mai 1728.]

François-Marie Pr. de Palestrina, fils de Charles, né 5 nov. 1772, capitaine de la garde-noble du Pape, marié 1812 à

Victoire Colonna, fille du Connétable Philippe Colonna (v. Paliano), née 7 févr. 1791.

Enfants.

1. *Charlotte*-Louise, née 5 sept. 1815, mariée 14 sept. 1835 à Raphaël Marquis Casali del Drago.
2. *Charles*-Félix, né 14 avril 1817, Duc de Castel-Vecchio, marié 29 avril 1839 à

Julienne Falconieri, fille de Don Horace Falconieri, née 28 sept. 1820.

Filles.

1) *Anne*, née 19 déc. 1840.
2) *Louise*, née 30 mars 1844.

3. *Henri*, né 26 mars 1823.
4. *Justine*, née 12 déc. 1825, mariée 5 oct. 1842 à Scipion Comte Conestabile della Staffa.
5. *Philippe*, né 9 oct. 1827.

Frère et sœurs.

1. *Thérèse*, née 26 nov. 1776, veuve de Scipion Comte Chiaramonti.
2. *Marie*, née 2 sept. 1781.
3. *Catherine*-Religieuse, née 13 déc. 1783, Carmélite.
4. *Benoît*, né 22 oct. 1788, Cardinal-prêtre.

B. Colonna di Sciarra.

[Rés.: Rome, palais Sciarra. — Prince de Carbognano 12 mai 1728, Duc de Bassanello 1787.]

Maphée Barberini Colonna di Sciarra, né 1771, des Princes de Palestrina, Pr. de Carbognano, Roviano et N[illegible] Duc de Bassanello, Montelibretti et Anticoli-Corrado; Marquis de Corèse, Pontecelli, Montorio-Romano et Mont Flavio, Comte de Palazzardo, Pacifiter, [illegible] coli, Lucoli, Rojo et Torainpiarte, Baron et Seigneur des terres di Rocca S. Stefano, S. Eusanio, Fossa, Casentino, Bazzano, Monticchio, Villa S. Angelo, Tussio e [illegible]

Rocca di Mezzo, Rocca di Cambio, fonte Avignone et della valle di Pagliano sub aequo: Grand d'Espagne de la 1ère cl., gentilhomme de la chambre de S. M. le Roi des Deux-Siciles etc.; fils d'Urbain († 1796) et de Monaca Carafa d'Andria; marié 10 mars 1839 à Marie-Julie née Comtesse de Roussel de Rosemberg, veuf depuis 1 mars 1841.

Frères et sœur.

1. *Victoire*, née 12 oct. 1772.
2. *Hector* Barberini Colonna di Sciarra, né 24 nov. 1778.
3. *Prosper* Prince de Roviano, né 16 mars 1780, veuf depuis 6 août 1844 de *Maria*-Anna Pignatelli di Monte-Léoné.

COURLANDE.

1. COURLANDE, DE LA MAISON ÉLECTORALE DE SAXE.

[Voir l'édition de 1836, p. 91.]

Fille du Duc Charles de Saxe, † 16 juillet 1796. (Cath.)

Marie-*Christine*, née 7 déc. 1779, mère du Roi Charles-Albert de Sardaigne.

2. COURLANDE, DE LA MAISON DE BIRON.

(Évang. et Cath. — En Silésie. — Voir l'alm. de 1846, page 106. — Ernest-Jean de Biron, en 1730 élevé à la dignité de Cte de l'empire sous le titre de Comte de Biron. En 1735 acquisition de la baronnie de Wartenberg en Silésie. Le 13 juin 1737 proclamé par les états Duc héréditaire de Livonie, de Courlande et de Sémigalle et investi le 20 mars 1739 de ces duchés; abdication du 25 nov. 1769. De ses deux fils l'aîné le Prince Pierre, plus tard Duc de Courlande, acquit en 1783 le duché de Sagan et Priebus en Silésie et fonda la ligne de Biron-Sagan, tandis que celle de Biron-Wartenberg descend de Gustave-Calixte, fils aîné du Prince Charles-Ernest, fils cadet du Duc Ernest-Jean. — Armes: De gueules à un corbeau, tenant au bec une branche de chêne avec trois glands, et posé sur un tronc coupé au naturel, surmonté d'une branche de sinople avec cinq feuilles de même et traversé d'une clé d'or dont l'anneau est en forme de trèfle et le panneton tourné vers la droite d'en bas. Devise: Perit, sed in armis.]

a) LIGNE DE SAGAN.

Descendants de Pierre, dernier Duc de Courlande de la maison de Biron, † 13 janv. 1800. Il renonce 28 mars 1795 en se réservant à lui et à ses descendants tous les droits honoraires dûs aux souverains.

Possessions:

a) de la Princesse Jeanne: 1) Lœbichau dans le duché d'Altenbourg, 2) la seigneurie de Schmiegel (gr.-duché de Posnanie), 3) les terres de Kodmchen, Ottendorf et de Seedorf en Silésie-prussienne;

b) à la Princesse Dorothée, appartiennent 1) le duché de Sagan (31 milles carrés, 5 villes, 147 villages avec 67,000 h.), 2) la seigneurie-fidéi-commis de Deutsch-Wartenberg et les terres de Gunthersdorff, Heydau, Schwarmitz et Drentkau (2¾ m. c. géogr., 2 villes, 24 villages et 12,800 h.), 3) la terre de Rochecotte dans la Touraine et d'autres en Normandie, en tout (sans compter les terres sises en France, qui d'après les lois du pays ne sont considérées que comme des bien-fonds) 34¾ m. c. g. y compris 7 villes, 171 villages avec 79,800 h.

Filles du Duc Pierre.

1. *Jeanne*-Cathérine Princesse de Courlande, Sémigalle et Sagan, née 24 juin 17[illegible] (de la conf. luth.), mar. 15 mars 1801 à François Pignatelli de Belmonte, Duc d'Acerenza, veuve. [*Lœbichau* et *Vienne*.]
2. *Dorothée* Princesse de Courlande, Sémigalle et Sagan, dans la Silésie Duchesse de Sagan par l'investiture royale du 6 janvier 1845, née 21 août 1793 (de la conf. catholique), mariée 23 avril 1809 à Edmond de Talleyrand-Périgord Duc de Talleyrand et Duc de Dino en Calabre, [illegible] au serv. de la France. [*Sagan*.]

b) BIRON-WARTENBERG.

(Évang. — En Silésie. — Rés.: Wartenberg. — [illegible] 1) la franche baronnie de Wartenberg, 8,[illegible] m. c. et 17,[illegible] 2) la seign. de Dyhenfourt, 1 ville, 7 villages et [illegible] — Créations: Comte de l'emp. 1730, franc-Dynaste de Wartenberg 1734, Duc de Courlande 13 juillet 1737, [illegible] collège des Princes à la diète prov. de Silésie avec [illegible] 27 mars 1824.]

Charles-Frédéric-Guillaume Pr. de Biron, né [illegible] ancien capit. de cav. au service de la Prusse, [illegible]

son père le Pr. Gustave-Calixte (né 29 janv. 1780) 20 juin 1821, marié 26 février 1833 à

Agnès-Julienne-Henriette-Ernestine née Comtesse de Lippe-Biesterfeld, née 30 avril 1810.

Frères et sœurs.

1. *Antoinette*, née 17 janv. 1813, mariée 29 oct. 1834 à Lazar de Lazareff, ci-devant major-général au serv. de la Russie.
2. *Fanny*-Julie-Thérèse, née 1 avril 1815.
3. *Calixte*-Gustave-Armand, né 3 janv. 1817, lieut. au serv. de la Prusse, 7e rég. des uhlans, marié 6 août 1845 à Moscou à la

Pr. Hélène Mestchersky, née ...., Demoiselle d'honneur de S. M. l'Impératrice de Russie.

4. *Pierre*-Gustave-Hermann, né 12 avril 1818, lieut. au serv. de la Prusse, 6 rég. des cuir. Emp. de Russie.

Tante.

Louise, née 25 juillet 1791, mariée 23 avril 1816 à Joseph Comte de Wiélohursky.

Mère.

Fanny-Louise-Françoise, née 23 sept. 1790, fille de Joachim Comte de Maltzan, mar. 8 sept. 1806, veuve 20 juin 1821, remariée 28 juillet 1833 au lieut.-général pruss. Gustave de Strantz.

C r o ÿ.

[Cath. — France, Belgique, Westphalie prussienne. — Voir l'édition de 1836, p. 93. — Charles de Croÿ, Prince de l'emp. et Prince de Chimay 9 avril 1483, mourut sans descendance mâle; son frère cadet Antoine est devenu l'aïeul des Ducs et Princes de Croÿ de nos jours; le petit-fils d'Antoine-Philippe 1592 premier Comte de Solre. — Armes: d'argent à trois fasces de gueules. — Devise: Souvenance.]

I. Croÿ-Dulmen.

[Rés.: Dulmen. — Possessions: la seigneurie de Dulmen dans la Westphalie prussienne, 5½ m. c. géogr. avec 16.150 habit. — Comte de Solre 1592, Grand d'Espagne de la 1ère cl. 1598, Prince 19 oct. 1677 (nommé par Charles II Roi d'Espagne), Duc français 1768, membre héréd. du collège des Princes à la diète provinciale de la Westphalie prussienne avec voix virile, 27 mars 1824.]

Duc *Alfred*-François-Frédéric-Philippe, né 22 déc. 1789, Grand d'Espagne de la 1ère classe, succ. à son père le Duc *Auguste*-Philippe 19 oct. 1822: mar. 21 juin 1819 à

Eléonore-Wilhelmine-Louise, née 6 déc. 1794, fille de feu le Pr. Constantin de Salm-Salm.

Enfants.

1. Pr. *Léopoldine*-Auguste-Jeanne-Françoise, née 9 août 1821, épouse du Pr. Emmanuel, v. ci-dessous.
2. *Rodolphe*-Maximilien-Louis-Constantin, Prince héréd., né 13 mars 1823.
3. Pr. *Alexis*-Guillaume-Zéphirin-Victor, né 13 janvier 1845, lieut. agr. au 8 rég. des hussards au serv. de la Prusse.
4. Pr. *Emma*-Auguste, née 26 juin 1826.
5. Pr. *George*-Victor, né 30 juin 1828.
6. Pr. *Anne*-Françoise, née 24 janv. 1831.
7. Pr. *Berthe*-Rosine-Ferdinande, née 12 mai 1833.
8. Pr. *Gabriele*-Henriette-Wilhelmine, née 5 janv. 1835.

Frères et sœur du premier lit du père:

1. Pr. *Ferdinand*-Victorien-Philippe, né 31 oct. 1791, maj.-gén. au serv. du Roi des Pays-Bas, mar. 3 sept. 1810 à

Constance-Anne-Louise, née 9 août 1789, fille de feu le Pr. Emmanuel de Croÿ-Solre.

Enfants.

1) Pr. *Emmanuel*, né 13 déc. 1811, mar. 13 juillet 1841 à la Pr. *Léopoldine*-Auguste-Jeanne-Françoise, née 9 août 1821, fille d'Alfred Duc-regnant de Croÿ-Dulmen.

Fils.

(1) *Alfred*-Emmanuel, né 15 mars 1842.
(2) *Edouard*-Gustave-Louis-Emmanuel, né 13 sept. 1843.
(3) *Gustave*-Ferdinand-Guillaume-Alfred, né 19 mai 1845.

2) Pr. *Auguste*-Adelaïde-Emmanuèle-Constance, née 7 août 1815, mariée 13 juin 1836 à Alfred Prince héréd. de Salm-Salm.

3) Pr. *Maximilien*, né 21 janvier 1821, porte le nom de Croÿ-Havré comme héritier testamentaire de feu le Duc de Croÿ-Havré.

4) Pr. *Juste*, né 19 févr. 1824.

2. Pr. *Philippe*, né 26 nov. 1801, major de la garde de cav. au serv. de la Prusse, marié 28 juillet 1824 à la

Pr. *Jeanne*-Wilhelmine-Auguste, née 5 août 1796, fille de feu le Pr. Constantin de Salm-Salm.

Enfants.

1) Pr. *Louise*-Constantine-Natalie-Jeanne-Auguste, née 2 juin 1825.
2) Pr. *Léopold*-Emmanuel-Louis, né 5 mai 1827, lieut. en second, agrégé au rég. des gardes-du-corps au serv. de la Prusse.
3) Pr. *Alexandre*-Gustave-Auguste, né 21 août 1828.
4) Pr. *Stéphanie*, née 7 oct. 1829.
5) Pr. *Amélie*, née 15 nov. 1835.
6) Pr. *Marie*, née 2 févr. 1837.
7) Pr. *Auguste*-Philippe, né 19 mars 1840.

3. Pr. *Stéphanie*-Victorine-Marie-Anne, née 5 juin 1805, mar. 3 oct. 1825 à Benjamin Pr. de Rohan-Rochefort.

Oncle.

Pr. Emmanuel de Croÿ-Solre, né 7 juillet 1768, décédé 25 janv. 1842. — Sa veuve:

Adélaïde-Louise, née 10 juillet 1768, fille de feu Joseph Duc de Croÿ-Havré, mariée au Pr.-Emmanuel 9 avril 1788.

Sa fille.

Pr. *Constance*-Anne-Louise, née 9 août 1789, épouse du Pr. Ferdinand de Croÿ-Dulmen.

II. Croÿ-Havré.

[Philippe-François, Vicomte de Langle, Seigneur de Tourcoing, fils cadet de Philippe, le 1er Comte de Solre (v. ci-des.-us), acquit 1645 par mariage le duché de Havré; avec Joseph-Aug.-Maximilien, créé 1777 Duc français et Pair de France cette branche s'éteignit dans les mâles 1 juin 1814.]

Fils

du dernier Duc Joseph (né 12 oct. 1744, † 12 nov. 1839), Grand d'Espagne, et d'Adelaïde, fille d'Emmanuel Duc de Croÿ-Dulmen (née 6 déc. 1741, † 26 avril 1822):

1. Pr. *Adélaïde*-Louise, veuve du Pr. Emmanuel de Croÿ-Solre: v. Croÿ-Dulmen.
2. Pr. *Amélie*-Gabrielle-Josephe, née 13 janv. 1774, mar. 23 janv. 1790 à Louis-Charles Marquis de Coudans.
3. Pr. *Aimée*-Pauline-Josephe, née 25 sept. 1776.

Czartoryski.

[Cath. — En Pologne, Autriche, Prusse et France. — Voir l'édition de 1836, p. 95. — Créations: le titre ducal reconnu en Pologne 17 janvier 1442, Pr. de l'emp. 1623, la dignité princ. confirmée en Autriche ainsi que le titre d'Altesse 1765, l'indigénat et le titre de Magnat de Hongrie 8 avril 1808. — Armes surnommées Pogonia: de gueules au cavalier armé d'argent, une épée haute à la main droite de même; le cheval bardé d'azur et chargé d'or et sautant par-dessus de 3 tours, qui représentent la ville de Wilna. Devise: Le jour viendra.]

I. Branche: Zukow.

[Possessions: 1) la seigneurie de Borkeloo dans le duché de Gueldres; 2) les seigneuries de Bukaczowce, Kalwaryja, Jarosiaw, Oleszyce et Sieniewa en Galicie; 3) la terre de Hohen-Liebenthal en Silésie, dép. de Liegnitz.]

Pr. *Adam* Czartoryski, né 14 janv. 1770, Duc de Kléwan et Zukow etc., succ. à son père le Pr. Adam Casimir, FM. au serv. de l'Autriche, 19 mars 1823: mar. 25 sept. 1817 à

Anne née Princesse Sapicha. [*Paris.*]

Enfants.

1. Pr. *Witold*, né 6 juin 1826, lieut. au serv. d'Espagne dans le rég. d'Inf. Reina Gobernadora.
2. Pr. *Ladislas*, né 20 juillet 1829.
3. Pr. *Isabelle*, née 7 oct. 1832.

Frère et sœur.

1. Pr. *Marie*, née 15 mars 1768, mariée 28 oct. 1784 à Louis Pr. de Wurtemberg († 20 sept. 1817), sép. dép. 1792.
2. Pr. *Constantin*-Adam-Alexandre, né 28 oct. 1773, Duc de Kléwan et Zukow: veuf 1) 16 sept. 1808 d'Angélique fille de feu Michel Pr. de Radziwill; marié en secondes noces 20 mars 1810 à Marie née Comtesse Dzierzonowska: veuf 28 nov. 1842. [*Vit ne.*]

Enfants: a) du Pr. P.

1) Pr. *Adam*-Constantin, né 24 juin 1804, marié 12 déc. 1832 à Auguste-Louise-Wilhelmine-*Wanda*, née 21 janvier 1813, fille de feu Antoine-Henri Pr. de Radziwill, veuf depuis 16 sept. 1845.

Enfants

(1) Pr. Angélique-Louise, née 12 mars 1867.

(2) Pr. Adam-Auguste-Guill.-Roman, né 23 nov. 1839.
(3) Pr. Antoine-Boguslav-Adam, né 2 janv. 1845.

b) du second lit.

2) Pr. *Alexandre*-Romuald, né 7 févr. 1811, mar. 20 août 1840 à
Marcelline née Pr. de Radzivill.

Fils.

Pr. *Marcellin*, né 30 mai 1841.

3) Pr. *Marie*-Susanne-Cécile, née 11 août 1815, mariée 22 mai 1839 au Comte Achille de la Roche-Pouchin et de Rochefort-St. Louis, maréchal de camp, aide-de-camp général et chambellan de S. A. R. l'Infant d'Espagne, Duc de Lucques.
4) Pr. *Constantin*-Marie-Adam, né 9 avril 1822.
5) Pr. *George*-Constantin, né 23 avril 1829.

II. Branche: Korzec. (*Cracovie.*)

Filles du Pr. Joseph-Clément, † 13 févr. 1810:

1. *Marianne*-Antoinette, née 31 déc. 1777, mariée à Jean Comte Potocki.
2. *Clémentine*-Marie-Thérèse, née 30 sept. 1780, mar. 26 juin 1798 à Eustache Pr. Sangusko, veuve depuis 2 déc. 1841.
3. *Thérèse*: v. Lubomirski.
4. *Joséphine*-Marie, née 14 juin 1788, DdlCr. et DdP., mar. à Alfred Comte Potocki, chamb. imp.-roy. et cons. int., grand-maître de la cour de Galicie.
5. *Célestine*, née 27 août 1790, mar. à Stanislas Rzyszczewski.

Dietrichstein.

[Cath. — En Bohême, Moravie et Stirie. — Rés.: Vienne. — Possessions: 1) en Bohême le fidéi-commis princier comprenant les seigneuries de Libochowitz, Budin, Pomeisl, Wælschbirken, Pelna, Neustadt; 2) en Moravie Nicolsbourg, Kanitz, Leipnik, Weisskirchen; 3) en Styrie Obernaau; de plus en Bohême les terres allodiales de Woznomestez, en Moravie celles de Saar, Neuwessell et Urspitz. Au fidéi-commis comtal dans l'archiduché d'Autriche appartiennent Sonnberg, Ober-Hollabrunn, Arbesbach, Spitz, Schwalmbach, Sitzendorf, Zaising et Heinrichschlag. — Voir l'édit. de 1836, p. 96. — Créations: Baron 8 juillet 1514, Cte de l'emp. 1600, Pr. de l'emp. selon l'ordre de primogéniture 26 mars 1622, confirmé 24 mars 1631, reçu au collége des Princes de l'emp. 28 févr. 1654, Cte-princ. de Trasp 15 avril 1684, Grand-maître de la cour et Grand-veneur héréd. de Stirie 1 janv. 1685, Cte de Proskau 2 juillet 1769, Cte de Leslie 22 févr. 1802. — Porte tranché d'or et de gueules à deux serpettes d'argent, emmanchées d'or, et posées en pal.]

Pr. *François-Joseph*, né 28 avril 1767, Pr. de Dietrichstein à Nicolsbourg, Cte de Proskau et Leslie, Baron d'Hollenbourg, Finkenstein et Thalberg, cons. privé actuel et chamb. imp.-roy., succ. à son père Jean-Charles 25 mai 1808; marié 16 juillet 1797 à
Alexandrine née Comtesse de Schouwalow, née 19 déc. 1775, DdP.

Fils.

C. *Joseph*, C. de Dietrichstein-Proskau et Leslie, né 28 mars 1798, chamb. imp.-roy., marié 21 févr. 1821 à
Gabriele née Comtesse Wratislaw-Mittrowitz, née 2 nov. 1804, DdP. et DdlCr.

Filles.

1) *Thérèse*, née 15 oct. 1822.
2) *Alexandrine*, née 28 févr. 1824.
3) *Gabriele*, née 8 déc. 1826.
4) *Clotilde*, née 26 juin 1828.

Frères.

1. C. Jean-*Charles*, C. de Dietrichstein-Proskau-Leslie, né 31 mars 1772, chamb. imp.-roy., succ. 17 sept. 1825 à Joseph-Charles Cte de Dietrichstein, dernier héritier mâle de la ligne aînée spéciale de Hollenbourg, dans les fidéi-commis de cette ligne.
2. C. *Maurice*-Joseph-Jean, C. de Dietrichstein-Proskau-Leslie, né 19 févr. 1775, cons. privé actuel, grand-chambellan de la cour impériale, marié 22 sept. 1800 à
Thérèse née Comtesse de Gilleis, née 16 janv. 1779, DdP. et DdlCr.

Enfants.

1) *Maurice*-Jean, né 1 juillet 1801, conseiller int. actuel et chamb. imp.-roy., ambassadeur à Londres; marié 16 juin 1842 à
Sophie Comtesse Potocka, née 1 déc. 1820, DdP. et DdlCr.
2) C. *Julie*, née 12 août 1807, DdP. et DdlCr., mar. 18 mai 1831 à Charles Pr. d'Oettingen-Wallerstein.

Enfants de l'oncle, Cte François-de-Paule-Charles († 29 nov. 1815) et de Charlotte née Baronne de Reischach († 12 oct. 1782):

1. C. Marie-*Thérèse*-Christine, née 24 juillet 1771, DdP. et DdlCr., mariée 2 juillet 1794 à Ernest-Christophe C. de Harrach, chamb. de l'Imp. d'Autr.; veuve depuis 11 déc. 1858.
2. C. *François-Xavier*-Joseph-Stanislas-Cyrille, né 9 juillet 1774, chamb. autr., (mar. 20 mai 1817 à Rose, née 8 oct. 1792, fille de Joseph Cte de Wallis); veuf depuis 27 juin 1841.

Filles.

1) C. Marie-*Thérèse*-Wilhelmine, née 28 mai 1819, dame honoraire du chapitre noble à Brunn.
2) C. *Antoinette*-Josephine-Louise, née 11 févr. 1821, mar. 9 oct. 1841 à Wladimir Comte Mittrowitz, chamb. imp.-roy. et co-propriétaire de la seigneurie de Szarvárs en Hongrie.
3) C. *Thérèse*-Rose-Françoise, née 31 août 1823, mariée 22 juillet 1843 à *Alphonse*-Frédéric Comte de Mensdorff-Pouilly, chamb. imp.-roy. et lieut.-colonel dans le 4me rég. des hussards Grand-Duc Alexandre à Grodek en Galicie.

Doria-Pamphili-Landi.

[Cath. — En Italie. — Rés.: Rome. — Voir l'édition de 1836, p. 50. — Créations: Pr. de Melfi 1525, Pr. de l'empire et de Torriglia 13 mai 1760, Pr. de Pamphili 30 déc. 1760. — Porte coupé d'or sur argent à l'aigle de sable, becquée et membrée de gueules.]

Philippe-André-Pamphili-Landi, né 28 sept. 1812, Pr. de Valmontone, St. Martino etc. dans les états du Souverain Pontife; de Torriglia etc. dans les états du Roi de Sardaigne; de Melfi etc. dans le royaume de Naples, succ. à son père le Pr. Louis 26 janv. 1838; marié 4 avril 1839 à Lady *Mary* Talbot, fille du Comte de Shrewsbury, née 29 mai 1815.

Enfants.

1. *Thérèse*-Marie, née 1 mars 1840.
2. *Jean*-André, né 4 août 1842.
3. *Louis*-André, né 16 mars 1845.

Frère.

Dominique, né 30 mai 1815, chev. de l'ordre de St. Jean.

Oncle.

Charles, né 13 avril 1781.

Esterházy de Galántha.

[Cath. — En Hongrie et Bavière. — Rés.: Eisenstadt et Vienne. — Possess.: en Hongrie les seigneuries d'Also-Lendva, Arva, Bujak, Bucky, Csobrancs, Dereczke, Dombovar, Eisenstadt, Forchtenstein, Frankirchen, Galántha, Guns, Hornstein, Ipoli-Laszto, Kapuvar, Kis-Varda, Kittsee, Kobersdorf, Kreuz, Lakenbach, Lokenhaus, Leva, Lietava, Nemethi, Ozora, Pottsching, Szaczvar, Sztreesen, Szent-Nicola, Szent-Lorincz, Sutter, Gr.-Bitsche, Landsitz, Landsee, Papa, Vegles et Wartberg; 2) dans la Basse-Autriche les seigneuries de Schwarzenbach et Pottenstein; 3) en Bavière le comté princier d'Edelstetten, $^1/_6$ m. c. avec 830 hab.; 4) dans le grand-duché de Bade la seigneurie de Gailingen. — Voir l'édition de 1836, p. 101. — Créations: Baron de Galántha 8 déc. 1421, Cte de Forchtenstein 10 août 1625, Pr. de l'emp. selon l'ordre de primogéniture 7 déc. 1687, le titre de Pr. étendu sur tous les descendants 11 juillet 1783, Cte-princier d'Edelstetten 1806. — Armes: d'azur au griffon d'or, couronné de même, tenant à la patte droite un sabre nu; et posé sur une couronne d'or en pointe.]

Paul-Antoine, né 11 mars 1786, Cte-princ. d'Edelstetten, Cte héréd. de Forchtenstein, Cte supr. héréd. du comitat d'Oedenburg, conseiller privé act., chamb. imp.-roy. et (jusqu'en 1844) ambassadeur d'Autriche près la cour de Londres; succ. à son père le Pr. Nicolas 24 nov. 1833; mar. 18 juin 1812 à la

Pr. *Marie-Thérèse*, née 6 juillet 1794, DdP., fille de Charles-Alexandre Pr. de Thurn et Taxis.

Enfants.

1. Pr. *Marie-Thérèse*, née 27 mai 1815, mar. 14 févr. 1836 à Frédéric Cte de Chorinsky, chamb. imp.-roy.
2. Pr. *Thérèse*-Aurélie-Mathilde, née 12 juillet 1815, DdlCr. et DdP., mariée 24 mai 1837 à Charles Cte de Colloredo, colonel et commandeur du rég. autr. des chevau-lég. n. 5 Pr. de Liechtenstein etc.
3. Pr. *Nicolas*-Paul-Charles, né 25 juin 1817, marié 8 janv. 1842 à

Lady Sarah-Frédérique-Caroline, née 12 août 1822, fille de George Child Villiers Earl of Jersey.

Fils.

1) Pr. Paul-Antoine-Nicolas, né 21 mars 1843.
2) Pr. Aloïs-George-*Rodolphe*, né 9 mars 1844.

Sœur.

Pr. *Léopoldine*, née 31 janv. 1788; v. Liechtenstein.

Tante.

Pr. *Léopoldine*; v. Grassalcovich de Gyarak.

Belle-mère du père du Prince.

Marie-*Anne-Thérèse*, fille d'Othon-François Cte de Hohenfeld, née 20 mai 1767, mar. 9 août 1785 à Paul-Antoine Pr. Esterházy, veuve 22 janv. 1794. (Voyez Schwarzenberg.)

Faucigny-Lucinge.

[Cath. — France. — Voir l'édition de 1836, p. 102. — Comte 13 sept. 1252, Marquis de Lucinge 16 déc. 1696. — Armes: de gueules à trois pals d'or.]

Pr. *Ferdinand*-Victor-Amédée de Faucigny, Prince de Lucinge et de Cystria, Sire de Thoires et de Coligny, Marquis de Lucinge en Faucigny, et de Coligny-le-neuf, Comte de Lucinge en Bresse et de Coligny-le-vieux; né à Versailles 8 sept. 1789, mar. 8 oct. 1823 à la

Pr. *Charlotte*-Marie-Augustine née Ctesse d'Yssoudun.

Enfants.

1. Pr. *Charles*-Marie, IVème de ce nom, né 16 août 1824.
2. Pr. *Louis*-Charles-Rodolphe, né 24 janv. 1828.
3. Pr. *Henri-Louis*, né 26 nov. 1831.
4. Pr. *Marguerite*-Louise, née 9 avril 1833.

Frère.

Pr. *Gaspard* de Faucigny-Lucinge et Coligny, Comte de Faucigny, né 8 janv. 1792.

Fugger-Babenhausen.

[Cath. — En Bavière. — Rés.: Babenhausen. — La ligne princière de Fugger possède la principauté de Babenhausen (7 m. c. et 11,000 habitants) et les seigneuries de Heimertingen, Pless, Wellenbourg avec Reinhardshausen, Gablingen, Markt-Biberbach, Rettenbach avec Gottenau et Irmanshofen ob dem Walde. Ces possessions, distribuées en quatre districts de recettes, produisent un revenu annuel de 46 à 66,000 florins. Elles sont soumises depuis 1806 à la souveraineté du roy. de Bavière. — Voir l'édition de 1836, p. 105. — Créations: noble, Baron et Comte de l'emp. 14 nov. 1530, Pr. de l'emp. selon l'ordre de primogéniture 1 août 1803, l'indigénat en Hongrie 3 août 1808, Pair de Bavière 26 mai 1818. — Porte parti d'or et d'azur à deux fleurs de lys, de l'un en l'autre. Devise: Gott und Maria.]

Pr. *Léopold*-Charles-Marie, né 4 oct. 1827, succ. à son père le Prince Antoine-Anselme le 28 mai 1836; sous tutelle.

Frères et sœurs.

1. *Thérèse*-Charlotte, née 26 août 1826.
2. *Charles*-Louis-Marie, né 4 févr. 1829.
3. *Eugénie*-Henriette-Jeanne, née 5 nov. 1833.
4. *Frédéric*-Antoine-Gustave-Philippe-Conrad, né 26 nov. 1836.

Mère.

Pr. *Françoise*-Xavérie-Walpourge-Henriette-Carol.-Constance de Hohenlohe-Bartenstein-Jagstberg, née 29 août 1807, mariée 20 oct. 1825 au Prince Antoine-Anselme, veuve depuis 28 mai 1836.

Grand'-tante.

C. Marie-*Joséphine*; v. Waldbourg-Wolfegg.

(Les lignes comtales se trouvent dans la troisième partie de l'Almanach.)

Furstenberg.

[Cath. — En Wurtemberg, Bade, Hohenzollern et A[illegible]. — Voir l'édition de 1836, p. 107. — Créations: Landgrave de Baar 16 février 12[illegible], Comte de Heiligenberg 15 déc. 15[illegible] [illegible] en Bohême 14 janvier 1693 et en Belgique 7 oct. 1610 [illegible] palatinat 1631. Le Comte Hermann-[illegible] de la ligne de Heiligenberg [illegible] Prince de l'emp. 12 [illegible] 1664 et [illegible] des Pr. de l'emp. 6 sept. 1677, mais cette ligne [illegible] dans le Pr. [illegible] le 10 [illegible] 1716. — Porte [illegible] de gueules, [illegible] et membrée d'azur, à la bordure [illegible] d'azur et d'argent. Devise: [illegible].]

I. Branche princière, en Souabe.

Résidence : Donaueschingen. — Possessions :

1) au grand-duché de Bade, les seigneuries de Stuhlingen, Heiligenberg, Hohenkraven, Meskirch, Wildenstein, Waldberg, Bausen, Haslach, Wolfach, Schenkenzell, Ramberg et Rippoldsau (30 milles géogr. carrés et 87,479 habitants);

2) dans la principauté de Hohenzollern-Sigmaringen les seigneuries de Trochtelfingen et de Jungnau, avec la partie du bailliage de Meskirch située sur la rive gauche du Danube (¾ milles géogr. carrés et 12,500 habitants);

3) au roy. de Wurtemberg la seigneurie de Gundelfingen-Neufra &c. (1½ milles c. avec 7700 habitants);

4) en Bohême les seign. de Purglitz, Kruszowitz, Nischbourg, Skrzywan, Poinokl et Wschetaten.

[Créations : Pr. de l'emp. selon l'ordre de primogéniture 10 déc. 1716, reçu au collége des Princes de l'emp. 17 mars 1717, le titre de Pr. étendu sur tous les descendants 19 janv. 1762. Membre héréd. de la 1ere chambre de Bade 22 août 1818 et de celle du Wurtemberg 25 sept. 1819.]

Pr. *Charles-Egon*, né 28 oct. 1796, général au serv. de Bade, succ. 17 mai 1804 au Pr. Charles-Joachim, fils de son grand-oncle ; mar. 19 avril 1818 à

Amélie-Christine-Caroline, née 26 janv. 1795, fille du 2 lit de feu Charles-Frédéric Grand-Duc de Bade.

Enfants.

1. Pr. Marie-*Elisabeth*-Louise-Carol.-Amélie-Léopoldine-Wilhelmine-Maximilienne, née 15 mars 1819.
2. *Charles*-Egon-Léopold-Marie-Guillaume-Maximilien, Pr. héréd., né 4 mars 1820, major au serv. de Bade, rég. des dragons du Grand-Duc, marié 4 nov. 1844 à la Pr. *Elisabeth*-Henriette, née 23 mars 1824, fille de feu Henri XIX Pr. Reuss à Greiz.
3. Pr. Marie-*Amélie*-Sophie-Wilhelmine-Christine-Caroline-Eulalie, née 12 févr. 1821, mariée 19 avril 1845 à *Victor*-Maurice-François-Charles Duc de Ratibor, Pr. de Corvey, Pr. de Hohenlohe et de Waldenbourg-Schillingsfurst.
4. Pr. *Maximilien*-Egon-Chrétien-Charles-Jean-Nepomuc, né 29 mars 1822, cap. de cav. au serv. de Bade, rég. des dragons du Grand-Duc.
5. Pr. *Emile*-Maximilien-Frédéric-Charl.-Egon-Léopold-Guillaume-François, né 12 sept. 1825, cap. de cav. au service de Bade, rég. de dragons ; Grand-Duc.
6. Pr. *Pauline*-Wilh.-Caroline-Amélie, née 11 juin 1829.

II. Branche des Landgraves, en Autriche. [Vienne].

[Possessions : 1) le fidéicommis de Weitra, Reinpolz et Wasen dans la Basse-Autriche; 2) la seign. de Taykowitz en Moravie; 3) dans la Silésie-prussienne les seign. de Hassitz (4 villages avec 1708 habitants) et Kunzendorf (8 villages avec 2516 habitants).]

Frédéric-Charles-Jean-Nép.-*Egon*, Landgrave de Furstenberg, à Baar et Stuhlingen, Seigneur de Weitra, Reinpolz et Wasen, né 26 janv. 1774, cons. intime act. et chambellan, grand-maître des cérémonies de l'Emp. d'Autriche et colonel en retraite, président de la société musicale de Vienne, succ. à son père le Landgrave Joachim-Egon 26 janv. 1828; mar. 25 mai 1801 à

Thérèse, née 14 oct. 1789, fille de Jean Pr. de Schwarzenberg, DdP. et DdlDr., grand'-maîtresse de la cour de l'Impératrice d'Autriche.

Enfants.

1. L. *Jean*-Nép.-Joachim-Egon, né 21 mars 1802, chamb. imp.-roy. et conseiller de la régence à Prague, marié 14 janv. 1836 à la
Pr. *Caroline*-Jeanne-Marie, née 6 mai 1800, sœur de Vincent Pr. d'Auersperg; DdlCr. et DdP.

Enfants.

1) *Thérèse*-Eléon.-Carol.-Waldpurge, née 12 févr. 1839.
2) *Louise*-Marie, née 1 août 1841.
3) *Edouard*, né 5 nov. 1843.
4) *Gabriele*, née 17 nov. 1844.

2. L. *Joseph*-Ernest-Egon, né 22 févr. 1808, chamb. imp.-roy. et conseiller du tribunal d'appel à Klagenfurt, marié 29 août 1843 à la
Pr. Marie-*Ernestine*, née 6 juillet 1803, fille de feu Karl-Ernest Prince d'Oettingen-Oettingen et Oettingen-Wallerstein, DdlCr.
3. L. *Charles*-Egon, né 15 juin 1809, grand-croix de l'ordre teutonique, chamb. imp.-roy. et major dans le rég. Pr. de Wasa no. 60, chambellan au service de l'Archiduc Maximilien d'Este. [Vienne.]
4. L. *François*-Egon, né 12 avril 1811, commandeur de l'ordre

de Malte, chamb. imp.-roy. et major au 28 rég. d'inf. Baillet de Latour, possesseur d'Obitz, commanderie de l'ordre de Malte dans le cercle bohémien de Klattau. [*Prague.*]

5. L. *Frédéric*-Egon, né 8 oct. 1813, chanoine du chap. d'Ollmutz, conseiller du consistoire et prieur de l'église St. Maurice à Kremsier.

6. L. *Ernest*-Phil.-Léon.-Fréd.-Egon, né 6 nov. 1816, secrét. du gouvernement à Brunn.

7. L. *Gabriele*, née 17 mars 1821, DdlCr. et DdP., mariée 24 nov. 1844 avec Alfonse Marquis Pallavicini, chamb. imp.-roy. et major en retraite.

Sœurs.

1. L. *Joséphine*, Princesse douairière de Liechtenstein.
2. L. *Eléonore*-Sophie, née 7 févr. 1779, chanoinesse du chap. de Vienne.
3. L. *Elisabeth*-Marie-Philippine, veuve de Jean-Népomuc Pr. de Trauttmansdorff.

[Branche des Landgraves: propriétés en Moravie.]

Veuve et enfants du Landgrave Frederic-Joseph (né 24 avril 1751. † 1 juillet 1814), oncle du Landgrave Frédéric (v. ci-dessus).

Veuve:

L. *Joséphine* née Ctesse de Zierotin, née 12 févr. 1771; DdP. et DdlCr., troisième épouse du L. Frédéric-Joseph.

Enfants des premières noces du dit Landgrave et de Joséphine-Thecla née Comtesse de Schallenberg:

1. L. Joseph-Frédéric-François-de-Paule (né 4 sept. 1777, conseiller intime etc., grand-maître des cuisines impériales etc., † 12 sept. 1840). Sa veuve:

Charlotte née Comtesse de Schlabberndorf, née 12 janv. 1787, mariée 10 mai 1801; DdP. et DdlCr.

2. L. *Frédérique*-Ladislave-Françoise, née 27 juin 1781, DdP. et DdlCr., mariée 16 janv. 1816 à Gustave Prince de Hohenlohe-Langenburg, Feldzeugmeistre au serv. de l'Autriche, premier vice-président du conseil aulique des guerres.

Enfants de ce Landgrave et de Joséphine née Ctesse de Zierotin, sa troisième épouse:

3. L. *Marie*-Philippine-Neria-Judith, née 15 janvier 1792, mar. 15 avril 1817 à Joseph Comte de Schaaffgotsche, chamb. imp.-roy.

4. L. *Frédéric*-Michel-Jean-Joseph, né 29 sept. 1793, chamb.

au serv. de l'Autr., major-gén. et brigadier de cavalerie à Prossnitz en Moravie.

5. L. *Adélaïde*, née 28 mars 1812, DdlCr., mar. 16 juin 1830 à Jean-Henri C. de Herberstein, chamb. imp.-roy.

Grassalcovich de Gyarak.

[Cath. — En Hongrie. — Rés.: Presbourg et Vienne. — Possessions: les seigneuries de Baja, Gœdœllœ, Hatvan, Debrœ, Komjathy et Iwany en Hongrie. — Voir l'édition de 1836. p. 111. — Créations: Cte 1749, Prince de l'empire selon l'ordre de primogéniture 8 mai 1784.]

Veuve du Pr. Antoine (né 12 sept. 1771, chamb. imp.-roy., cons. intime act. de S. M. I. R. etc., décédé 29 sept. 1841), avec lequel cette famille princière s'est éteinte.

Marie-*Léopoldine*, née 15 nov. 1776, fille de Paul-Antoine Pr. d'Esterhazy, mariée à Antoine Prince Grassalcovich depuis 25 juillet 1793.

Hatzfeld.

[Cath. — En Silésie et dans la province-rhénane de Prusse. — Rés.: Trachenberg. — Possess.: 1) la principauté de Trachenberg, 6,5 m. c. et 19.826 habit.; 2) la franche-baronnie de Wildenbourg-Schœnstein, 3,02 m. c. et 7214 habit. — Voir l'édition de 18[illegible]. p. 112 — Créations: Baron 25 oct. 157[illegible], Comte de l'emp. 29 juill. 1635, le titre comtal de Gleichen 6 a[illegible] 1641. confirmation du titre de Cte de l'emp. 28 févr. 16[illegible] [illegible] selon l'ordre de primogéniture 19 juillet 18[illegible]. Franc-[illegible] Wildenbourg-Schœnstein 9 juin 18[illegible]. membre hérid. du [illegible] des Princes [illegible] à la diète [illegible] de la prov. [illegible] de la Silésie avec voix virile 15 mars 18[illegible] et 2 juin 18[illegible] — La seigneurie de Trachenberg, [illegible] à titre de donation le [illegible] 1641 au général Melchior de Hatzfeld par l'Emp. [illegible], fut érigée en principauté le [illegible] 1741 par Frédéric II, Roi de Prusse, en faveur du Cte François-Philippe-A[illegible] élevé [illegible] ainsi à la dignité de prince [illegible] Prince [illegible] 25 mai 1748. [illegible] branche [illegible] 23 mai 17[illegible] avec son fils François-Frédéric-[illegible] — [illegible] d'or à deux crampons adossés de sable. Devise: [illegible]

Pr. Frédéric-*Hermann-Antoine*, né 2 oct. 1808, possesseur de la principauté de Trachenberg et co-propriétaire de la seigneurie de Wildenbourg-Schœnstein, directeur-gén. de la société de crédit de la Basse-Silésienne, franc-dynaste pruss., fils du Pr. François-Louis († à Vienne 3 févr. 1827); mar. 11 juin 1831 à

Mathilde, née 15 févr. 1799, fille de feu le Comte de l'emp. Gottlob de Reichenbach-Goschutz.

Enfants.

1. Pr. *Stanislas*, né 7 déc. 1831.
2. *Françoise*, née 13 juin 1833.
3. *Elisabeth*, née 19 nov. 1859.

Frère et sœurs.

1. *Sophie*, née 10 août 1805, mariée 10 août 1822 à Edmond Comte de Hatzfeld-Weilsweiler, possesseur de la franche-baronnie de Muskau en Silésie (9 m. c. et 12,000 hab.).
2. *Claire*, née 6 mars 1807, mar. 8 mai 1829 à Auguste Cte de Nostitz, lieut.-gén. au serv. de la Prusse.
3. Maximilienne-*Herminie*, née 16 oct. 1809, épouse depuis 20 janv. 1829 d'Engelbert Baron de Landsberg-Steinfourt.
4. *Maximilien*, né 7 juin 1813, 1er secr. de la lég. de Prusse à Paris; marié 20 juin 1844 à

Rachel-Elisabeth-*Pauline*, née 7 juillet 1823, fille de Boniface Comte de Castellane, Pair de France et lieut.-gén. au serv. de la France.

Fils.

Cte *François*-Louis-Hermann, né 13 avril 1845.

Hercolani.

[Cath. — En Italie. — Rés.: Bologne. — Voir l'édition de 1836, p. 114. — Création: Pr. de l'emp. selon l'ordre de primogéniture 23 mars 1839 et confirm. 14 août 1795.]

Pr. *Alphonse-Astor*, né 25 sept. 1826, succède à son frère le Prince Auguste-Nap. (né 25 nov. 1821, † 23 oct. 1839).

Oncle.

Pr. *Philippe*, né 5 oct. 1811, fils du Pr. Astor, marié 1) 29 juillet 1839 à *Louise*-Marie Pallavicini (née 6 mars 1811, † . . .); 2) . . . à

Thérèse-Marie-Louise-Caroline-Anne Angelelli, née 6 août 1820, fille de Max.-François Marquis Angelelli et de Hippolyte Comtesse Bentivoglio.

Grand'-tante.

Marie-*Lucrèce*, née 23 févr. 1781, mariée 19 juin 1801 au Marquis Antaldo Antaldi de Pesaro.

Hohenlohe.

[Voir l'édition de 1836, p. 115. — Créations: Comte de l'empire confirm. 27 avril 1594, Maréchal-héréd. du royaume de Wurtemberg 8 juin 1818, dignité attachée au seniorat de la famille; membre héréd. de la 1 chambre du Wurtemberg 25 sept. 1819. — Armes: d'argent à deux léopards de sable, l'un sur l'autre. Devise: Ex flammis orior.]

I. Branche de Neuenstein.

[Luth. — Créations: Comte de Gleichen 1631, Pr. de l'empire 7 janv. 1764.]

1) Hohenlohe-Langenbourg.

[En Wurtemberg. — Résid.: Langenbourg. — Possessions: a) en Wurtemberg les bailliages de Langenbourg et Weikersheim, faisant partie de la principauté de Hohenlohe, 4,15 mil. cs carrés et 37,500 habit.; b) le comté supérieur de Gleichen (1,3 m. c. et 7000 habit.) dans le duché de Saxe-Cobourg-Gotha, qu'elle possède indivis avec Hohenlohe-Kirchberg.]

Pr. *Ernest*-Chrétien-Charles, né 7 mai 1794, major-gén. au serv. de Hanovre et du Wurtemberg, président de la haute chambre roy. de Wurtemberg jusqu'à sa mort, succ. à son père le Pr. Charles-Louis (né 10 sept. 1762, † 4 avril 1825); mar. 18 févr. 1828 à la

Pr. Anne-*Louise-Caroline*-Auguste-Charlotte-Wilhelmine, fille d'Emich-Charles Pr. de Leiningen, née 7 déc. 1807.

Enfants.

1. *Charles-Louis*-Guillaume-Léopold, Pr. héréd., né 25 oct. 1829.
2. Pr. *Elise*-Adélaïde-Victoire-Amélie-Auguste-Louise-Josèphe, née 8 nov. 1830.
3. Pr. *Hermann*-Louis-François-Bernard, né 31 août 1832.
4. Pr. Victor-Ferdinand-Hermann-Ludwig-Gustave-Adolphe-Constantin-Frédéric, né 11 nov. 1833.

5. Pr. *Adélaïde*-Victoire-Amélie-Louise-Marie-Constance, née 20 juillet 1835.
6. Pr. *Féodore*-Victoire-Adélaïde-Pauline-Amélie-Marie, née 7 juillet 1839.

Frère et sœurs.

1. Pr. *Constance;* v. Hohenlohe-Schillingsfurst.
2. Pr. *Emilie*, née 27 janv. 1793, mar. 25 juin 1816 à Frédéric-Louis Comte de Castell; v. III partie.
3. Pr. *Louise*, épouse du Pr. Adolphe de Hohenlohe-Ingelfingen; v. Hohenlohe-Oehringen.
4. Pr. *Jeannette*-Henriette-Philippine, née 8 nov. 1800, veuve du Cte Emile d'Erbach-Schœnberg depuis 26 mai 1829; v. III partie.
5. Pr. *Gustave*-Henri, né 9 oct. 1806, colonel du 36 rég. d'inf. au serv. de l'Autriche, Baron de Palombini.
6. Pr. *Hélène*, née 22 nov. 1807, épouse du Duc Eugène de Wurtemberg; v. Wurtemberg.

Mère.

Amélie-Henriette-Charlotte, née 30 janv. 1768, fille de Jean-Chrétien Cte de Solms-Baruth, mar. au Pr. *Charles*-Louis 30 janv. 1789, veuve depuis 4 avril 1825.

Enfants de l'oncle du père, Pr. Frédéric-Ernest (né 16 mai 1750, † 24 oct. 1794):

1. Pr. Charles-*Gustave*-Guillaume, né 29 août 1777, conseiller intime et Feld-Zeugmestre autr., premier vice-président du conseil aulique des guerres et propr. du 17 rég. d'inf., marié 16 janv. 1816 à

Frédérique-Ladislave, née 27 juin 1781, fille de Frédéric Landgrave de Furstenberg; DdP.

Enfants.

1) Pr. *Louis*-Charles-Gustave, né 11 janv. 1823, capitaine au rég. no. 5 des cuir.: Comte Auersperg.
2) Pr. *Constance*-Josephe-Louise, née 12 nov. 1824.

2. Pr. Philippine-Henriette-*Sophie* née 30 mai 1779.
3. Pr. *Wilhelmine*-Christine-Henriette, née 21 juin 1787.

---

2) Hohenlohe-Oehringen (ci-devant Ingelfingen).

[Luth. — En Wurtemberg, en Silésie et en Saxe. — Résid.: Oehringen et Schlawentzitz. — Possessions: a) en Wurtemberg une partie de la principauté de Hohenlohe, 6,5 m. c. et 25,130 hab., b) le majorat de Schlawentzitz et Birava (25 villages et 9869 hab.), Lassowitz, Lascowitz, Saussenberg et Wienskowitz (10 vill. et 4286 hab.), Bitschin (9 villages et 3828 hab.), Ujest (1 ville, 9 villages et 3252 hab.) et Bytkow (2 villages et 362 hab.) dans la Haute-Silésie, et c) le majorat d'Oppourg, Colba et Positz en Saxe-Weimar (15 villages et 3119 habitants).]

Pr. Frédéric-*Auguste*-Charles, né 27 nov. 1784, fils du Pr. Frédéric-Louis († 15 févr. 1818) et de son épouse *Amélie*-Louise-Marie-Anne née Comtesse de Hoym (divorciée et †); lieut.-gén. au serv. du Wurtemberg; mar. 28 sept. 1811 à la

Pr. Frédérique-Sophie-Dorothée-Marie-*Louise*, née 4 juin 1789, fille d'Eugène-Frédéric-Henri Duc de Wurtemberg.

Enfants.

1. Pr. *Frédéric*-Louis-Eugène-Charles-Adalb.-Emile-Auguste, né 12 août 1812, colonel à la suite au serv. du Wurtemberg; céda le droit d'aînesse par traité de famille du 22 août 1842 à son frère le Prince Hugues et en second lieu à son frère Félix; marié 28 mars 1844 en mariage morganatique à

Mathilde née Baronesse de Breuning, née 10 nov. 1821, à laquelle a conféré S. M. le Roi de Wurtemberg (ainsi qu'à ses descendants) le nom de Baronne de Brauneck.

2. Pr. *Mathilde*, née 3 juillet 1814, épouse de Gunther Prince-régnant de Schwarzbourg-Sondershausen.
3. Pr. Frédéric-Guillaume-Eugène Charles-*Hugues*, né 27 mai 1816, major au serv. du Wurtemberg et adjudant de S. M. le Roi, successeur présomptif dans les possessions princières.
4. Pr. *Félix*-Eugène-Guillaume-Louis-Albert-Charles, né 1 mars 1818, capit. de caval. au serv. du Wurtemberg.

Frère et sœurs.

1. Pr. *Adélaïde;* v. Hohenlohe-Kirchberg.
2. Pr. Louise-Sophie-*Amélie*, née 20 nov. 1788, mar. 26 juin 1810 à Albert Comte d'Erbach-Furstenau, major-gén. au serv. du Wurtemberg.

(Ligne cadette de Hohenlohe-Ingelfingen).

[Dans la Haute-Silésie. — Rés.: Koschentin. — Possessions dans la Haute-Silésie-prussienne: 1) le fidéi-commis de Koschentyn et Boronow (15 villages); 2) Landsberg (1 ville et 4 villages y inclus les colonies); 3) Tworog (7 villages): total de l'aire [illegible] — Membre héréd. du collège de la noblesse à la diète provinciale de la Silésie avec voix collective 2 juin 1827.]

3. Pr. *Adolphe*-Charles-Frédéric-Louis de Hohenlohe-Ingelfingen, né 29 janv. 1797, major-général au serv. de la Prusse et chef du 23 rég. de la landwehr, membre du conseil d'état de Prusse, marié 29 avril 1819 à la

Pr. *Louise*-Charlotte-Jeanne, née 22 août 1799, fille de Charles-Louis Pr. de Hohenlohe-Langenbourg.

Enfants.

1. Pr. *Charles*-Adalbert-Constantin-Henri, né 19 nov. 1820, lieut. dans les ulans des gardes, rég. no. 1 à Potsdam et second adjudant de S. A. R. le Prince Charles de Prusse.
2. Pr. *Frédéric-Guillaume*-Edouard-Alexandre, né 9 janv. 1826, lieut. dans les ulans des gardes, rég. no. 1 à Potsdam.
3. Pr. *Ernst*-Charles-Auguste-Edouard-Frédéric, né 2 janv. 1827, lieut. dans l'artillerie de la garde à Berlin.
4. Pr. Eugénie-Louise-Amélie-Sophie-*Adélaïde*, née 13 mai 1800.
5. Pr. *Louise*-Eléonore-Amélie-Ernestine-Jenny, née 25 mars 1835.

---

3) Hohenlohe-Kirchberg.

[En Wurtemberg. — Rés.: Kirchberg. — Possessions: 1) en Wurtemberg les bailliages de Kirchberg, Dœttingen et Kunzelsau. 2) dans le duché de Saxe-Gotha le comté supérieur de Gleichen, qu'elle possède indivis avec Hohenlohe-Langenbourg; total 4 m. c. et 16,120 hab.]

Pr. *Charles*-Frédéric-Louis-Henri, né 2 nov. 1780, lieut.-gén. au serv. du Wurtemberg, fils du premier lit du Pr. Frédéric-Charles-Louis († 12 sept. 1791); succ. à son cousin le Prince George-Louis-Maurice (né 16 sept. 1786, † 25 déc. 1836); mar. 26 mai 1821 à

Marie née Comtesse d'Urach, née 15 déc. 1802.

Frère et sœur du 2 lit du Pr. Frédéric-Charles-Louis avec Christiane-Louise née Comtesse de Solms-Laubach († 3 mars 1815):

1. Pr. Chrétien-Louis-Frédéric-*Henri*, né 22 déc. 1788, lieut.-gén. au serv. du Wurtemberg et envoyé extraordinaire à St. Petersbourg, mar. 11 févr. 1833 à Cathérine-Iwanowna née Ctesse Golubtzoff (née 15 mai 1802, † 23 mars 1849).
2. Pr. Sophie-*Amélie*-Caroline-Françoise, née 27 janv. 1790, mar. 26 oct. 1824 à Auguste-Frédéric-George-Emmanuel Comte de Rohde.

Veuve du cousin, feu Prince-régnant George-Louis-Maurice (né 16 sept. 1786, † 25 déc. 1836):

Pr. *Adélaïde*-Charlotte-Wilhelmine, née 20 janv. 1787, fille de Frédéric-Louis Pr. de Hohenlohe-Ingelfingen; mariée 9 juillet 1812.

Sœurs du Pr. Louis.

a) Belle-sœur du prem. lit du père, Pr. Chrétien-Frédéric-Charles († 18 août 1819) avec Louise-Charlotte née Princesse de Hohenlohe-Langenbourg:

1. Pr. *Caroline*-Henriette; v. Reuss-Schleiz.

b) Sœurs germaines du Pr. régn., du second lit de ce Prince avec Philippine née Comtesse d'Isembourg-Philippseich († 6 oct. 1819):

2. Pr. Wilhelmine-Frédérique-Sophie-*Ferdinandine*, née 7 nov. 1780.
3. Pr. *Auguste*-Eléonore, née 24 mai 1782, mar. 11 août 1807 à Frédéric-Reinhard Comte de Rechteren-Limpourg; veuve depuis 20 juin 1842.

II. Branche de Waldenbourg.

[Création: Pr. de l'emp. 21 mai 1744. — Les possessions de cette maison, situées en Franconie, furent érigées en principauté 17 août 1757.]

1) Hohenlohe-Bartenstein.

[Cath. — En Wurtemberg. — Rés.: Bartenstein.]

Veuve du Pr. Charles-Auguste-Théodore (né 9 juin 1765, succ. au mois de nov. 1806 par la cession de son père le Pr. Louis-Aloys dans les seigneuries allemandes, † 12 août 1814):

Pr. Léopoldine-*Clotilde*, née 12 sept. 1787, fille de feu Emmanuel Landgr. de Hesse-Rothenbourg, mar. 9 sept. 1811

Hohenlohe-Bartenstein-Jagstberg.

[Cath. — En Wurtemberg. — Rés.: Haltenbergstetten. — Possessions: a) en Wurtemberg: 1) la principauté de Hohenlohe-Bartenstein, comprenant les bailliages de Bartenstein, Friedbach, Meinhardt et Sindringen (7 m. c. et 23,540 hab.); 2) la principauté de Hohenlohe-Jagstberg, avec les bailliages de Haltenbergstetten, Lendenbach, Jagstberg et Braunsbach (½ m. c. et 11,060 hab.); b) en roy. de Bavière: la Wolfsau.]

Pr. *Louis*-Albert-Constantin, né 5 juin 1802, succ. à son père le Prince Charles-Joseph (né 12 déc. 1766) 6 juillet

1838, ainsi que dans la principauté de Hohenlohe-Bartenstein au Pr. Charles-Auguste de Hohenlohe-Bartenstein 12 août 1844; mar. 11 janv. 1835 à la

Pr. *Henriette*-Wilhelmine, née 23 juin 1815, fille de Charles Pr. d'Auersperg, FML. et divisionnaire au serv. de l'Autriche à Oedenbourg.

Enfants.

1. Pr. *Charles*-Louis-Constantin-Henri, né 2 juillet 1837.
2. Pr. *Louise*-Caroline Jeanne-Françoise-Marie, née 21 août 1840.
3. Pr. *Albert*-Vincent-Ernest-Léopold-Clément, né 22 nov. 1842.

Sœurs

a) du prem. lit du père avec Henriette, fille de Louis-Eugène Duc de Wurtemberg (née 11 mars 1767, † 23 mai 1817):

1. Pr. *Marie*-Frédérique-Crescence-Sophie, née 20 mars 1798.
2. Pr. *Françoise*, veuve d'Antoine-Anselme Prince de Fugger-Babenhausen.
3. Pr. *Charlotte*, épouse du Prince Constantin de Salm-Reifferscheidt-Krautheim.

b) du second lit du père avec Marie-Walpourge, fille de Léopold Comte héréd. de Waldbourg-Zeil-Wurzach (née 13 sept. 1794, † 9 oct. 1823):

4. Pr. *Léopoldine*-Marianne-Walpourge-Clot., née 22 avril 1821.

---

2) Hohenlohe-Waldenbourg-Schillingsfurst.

[Cath. — En Wurtemberg et en Bavière. — Rés.: Kupferzell près de l'ancienne résid. primitive de Waldenbourg. — Possessions: a) les bailliages de Waldenbourg, Kupferzell, Adolzfourt et Ohrethal sous la souv. du Wurtemberg (4 m. c. et 15.145 habit.); b) la seigneurie de Schillingsfurst sous la souv. de la Bavière (1 m. c. et 2958 habit.).]

Pr. *Frédéric-Charles*-Joseph, né 5 mai 1814, lieut.-colonel au serv. de la Russie, aide-de-camp de S. M. l'Empereur, succède par cession 26 déc. 1839 à son père Prince *Charles*-Albert († 15 juin 1843), mar. 26 nov. 1840 à

Thérèse-Amélie Pr. de Hohenlohe-Waldenbourg-Schillingsfurst (v. ci-dessous), née 19 avril 1816.

Fils.

1. Pr. *Nicolas*-Frédéric-Charles-Joseph-Paul, Pr. héréditaire, né 8 sept. 1841.

2. Pr. *Victor*-Albert-François-Chlodwig-Ernest-Egon, né 25 déc. 1842.

Belle-sœur, sœur et frères.

1. Pr. *Caroline*-Frédérique, née 1 févr. 1800, mariée 27 déc. 1823 à Gustave Baron de Cœster, chambellan bavarois. (*Munich.*)
2. Pr. *Cathérine*-Wilhelmine-Marie-Joséphine, née 19 janv. 1817, DdlCr., mariée 8 mai 1838 à François-Erwin Cte d'Ingelheim, chamb. et lieut. en prem. au serv. de l'Autriche (en retraite).
3. Pr. *Charles*-Etienne-Frédéric-Chrétien-Egon, né 20 avril 1818, lieut. au serv. du Wurtemberg, rég. d'inf. no. 1.
4. Pr. *Egon*-Charles-François-Joseph, né 4 juillet 1819, capit.-lieut. au serv. de l'Autriche, rég. d'inf. no. 17: Prince de Hohenlohe.

Oncles et tantes.

1. Pr. *Eléonore*-Henriette, née 21 janv. 1786, chanoinesse à Inspruck.
2. François-Joseph (né 26 nov. 1787, possesseur de la seign. de Schillingsfurst, † 14 janv. 1841). Sa veuve et ses enfants v. sous la rubrique: Hohenlohe-Schillingsfurst en Bav.
3. *Marie*-Gabriele, née 2 avril 1791, mariée 1819 au Baron de Brinkmann, grand-maître des forêts au serv. de la Russie.
4. Pr. Léopold-*Alexandre*, né 17 août 1794, grand-prévôt et chanoine du chapitre de Grandvaradin en Hongrie, abbé mitré de St. Michel de Gaborjan, assesseur des comitats de Bihar, Borschod et Arad.

Hohenlohe-Schillingsfurst en Bavière.

[Rés.: Schillingsfurst. — Possessions: a) la seigneurie de Schillingsfurst (1 m. c. géogr. avec 3379 hab.) sous la souveraineté de Bavière, b) la seigneurie de Trebourt (1 m. c. géogr.) sous la souveraineté de Prusse. — Membre héréditaire de la 1ère chambre de Bavière 26 mai 1818.]

Pr. *Chlodwig*-Charles-Victor, née 31 mars 1819, Prince de Ratibor et Corvey (v. Ratibor), membre héréd. de la 1ère chambre du roy. de Bavière; succède à son frère le Prince Philippe-Ernest de Hohenlohe-Schillingsfurst (né 21 mai 1820, † 3 mai 1845), en vertu du traité de 15 oct. 1845 avec son frère aîné le Duc Victor de Ratibor etc., le 12 févr. 1846.

Sœurs et frères.

1. *Thérèse*-Amélie-Judithe, née 19 avril 1816, mariée 26 nov. 1840 à Frédéric-Charles Pr. de Hohenlohe-Waldenbourg.
2. *Victor*-Maurice-Charles, né 10 févr. 1818; v. Ratibor.
3. *Amélie*-Adélaïde, née 31 août 1821.
4. *Gustave*-Adolphe, né 26 févr. 1823.
5. *Constantin*-Victor-Ernest-Emile-Charles-Alexandre-Frédéric, né 8 sept. 1828.
6. *Elise*-Adélaïde-Caroline-Clotilde-Ferdinande, née 6 janv. 1831.

Mère.

Caroline-Frédérique-*Constance*, née 23 févr. 1792, fille de feu Charles-Louis Pr. de Hohenlohe-Langenbourg, mariée au Pr. François-Joseph 30 mars 1815, veuve depuis 14 janv. 1841.

Jablonowski.

[Cath. — En Pologne. — Voir l'édition de 1836, p. 133. — Possessions: la principauté de Lachowce en Volhynie, le comté de Lisianka dans le gouv. de Kijow, le comté de Zawalow en Galicie, et les seigneuries de Czarnolas et Siemiatyce en Pologne. — Création: Pr. de l'emp. 10 avril 1743. — Armes surmontées d'une couronne princière: parti de gueules et d'azur à la faux sans manche, accolée d'un demi-fer de cheval, le tout d'argent et surmonté d'une double croix de même, à laquelle manque le bras dextre en bas.]

Pr. *Antoine*, né 7 déc. 1793, fils du Pr. Stanislas (né 15 févr. 1762, † 27 avril 1822), marié 29 sept. 1818 à la

Pr. *Pauline*-Constance, née Ctesse Mniszech, née 17 avril 1798.

Fille.

Pr. *Dorothée*, née 5 août 1820, mariée 25 avril 1841 au Cte Stanislas Krasinsky.

Frère.

Pr. *Stanislas*, né 10 mars 1799, marié 12 nov. 1825 à la

Pr. *Marie* née Comtesse Wielopolska.

Enfants du grand-père Prince Antoine-Barnabe, castellan de Cracovie († 4 avril 1799):

1. Pr. *Thérèse*, née 31 janv. 1778, chanoinesse au chapitre de Vienne.
2. Pr. Maximilien, né 29 juin 1785, conseiller pr. et grand-maître de la cour imp. de Russie etc., † 13 févr. 1846. Sa veuve:

Pr. *Thérèse*, née Princesse Lubomirska, dame de l'ordre de Ste Cathérine, mariée 6 mai 1811.

Ses enfants.

1) Pr. *Ladislas*, né 16 juillet 1818.
2) Pr. *Hedwige*, née 20 nov. 1819, mariée 4 avril 1837 à Marcellin Prince Lubomirski.

Enfants du grand-oncle Prince Démétrius:

1. Pr. Matthias (né 16 juin 1757, † 19 février 1841).

Son fils.

Pr. *Louis*, né 25 août 1784, chambellan et conseiller int. act. de l'Emp. d'Autr., Grand-Dignitaire du royaume de Galicie, marié 8 juin 1805 à Caroline, fille de François C. de Woyna, DdP.; veuf depuis 17 janv. 1840; remarié 16 juin 1841 à

Louise Nobil Donna Marin, née 3 mars 1813, DdlCr.

Enfants.

1) Pr. *Charles*, né 13 mars 1807, chamb. imp.-roy., marié 1837 à la

Pr. *Eléonore* née Comtesse de Skarbek, née . . .

Filles.

(1) Pr. *Louise*. née . . . mars 1839.
(2) Pr. *Caroline*, née 30 oct. 1842.

2) Pr. *Félix*, né 18 mai 1808, chambellan, colonel et commandeur du rég. d'Inf. no. 15 au serv. de l'Autr.
3) Pr. *Maurice*, né 2 sept. 1809, chamb. act. et major au serv. de l'Autriche, marié 27 oct. 1833 à la Pr. *Anne*-Marie-Alexandrine-Hippolyte-Jouberthou de Vambertie, (veuve du Pr. Alphonse Hercolani), veuf dep. 1 mai 1845.

Fils.

Pr. *Charles*-Ladislas-Wladimir, né 23 juillet 1834.

4) Pr. *Sophie*, née 28 déc. 1812, marr. 10 août 1833 à Aloys Cte Pálffy, chamb. autr., cons. int. et gouv. de Venise.

2. Pr. Charles (né 3 janv. 1768, † 1 avril 1841). Son fils de 1er lit, de Tiecla née Comtesse Czacka:

Pr. *Charles*, né 23 juin 1799, marié 14 juillet 1824 à la Pr. Pélagie née Ctesse Petocka, veuf dep. 3 juin 1830.

Fils.

Pr. *Arthur*, né 25 août 1825.

ISEMBOURG.

[Évang. — Voir l'édition de 1836, p. 134. — Créations : Cte de l'emp. 1442 et confirmé 12 nov. 1547; membre héréd. de la 1ère chambre du grand-duché de Hesse 17 déc. 1820 et de celle des états de la Hesse-électorale 5 janv. 1831. — Porte d'argent à deux fasces de sable.]

A. Ligne directe d'Offenbach-Birstein.

I. Isembourg-Birstein.

[Dans la Hesse-électorale et grand-ducale. — Rés. : Offenbach et Birstein alternativement. — Possess. : 1) Dans le grand-duché de Hesse les bailliages d'Offenbach, Dreieich et Wonings, 5,4 m. c. et 14,128 habit.; 2) dans la Hesse-électorale : les bailliages de Birstein (14 villages avec 4985 habit.), de Langenselbold (6 villages avec une partie du village de Ruckingen 6775 habit.), 2,1 m. c. — Création : Pr. de l'empire 23 mars 1744.]

Pr. *Wolfgang-Ernest III*, né 25 juillet 1798, succ. à son père le Pr. *Charles*-Frédéric-Louis-Maurice 21 mars 1820, sous la tutelle de sa mère jusqu'en 1823, mar. 30 janv. 1827 à *Adélaïde*, née 23 mars 1795, fille de feu Charles-Chrétien-Auguste-Albert Comte d'Erbach-Fürstenau.

Frère.

Pr. Victor-Alexandre (né 14 sept. 1762, † 15 févr. 1813).

Sa veuve :

Pr. *Marie*-Crescence-Octavie, fille de Charles Pr. de Lœwenstein-Wertheim-Rosenberg, née 3 août 1813, mariée 4 oct. 1836.

Enfants.

1) Pr. *Sophie*-Charlotte-Adélaïde-Victoire-Agnès, née 30 juillet 1837.
2) Pr. *Charles*-Victor-Amédé-Wolfgang-Casimir-Adolphe-Botho, né 29 juillet 1838.
3) Pr. *Adélaïde*-Léopoldine-Eulalie-Sophie-Marie, née 10 févr. 1841.

Veuve du Pr. Charles-Théodore-Laurent-François (né 12 août 1778, † 18 juillet 1823, fils de Frédéric-Guillaume, grand-oncle du père du Prince-régnant) :

Marie-Madeleine née Baronne de Herding.

Fille de ce Prince.

Pr. *Caroline*-Françoise-Dorothée-Josephe-Marie-Cathérine, née 25 nov. 1809, DdiCr., épouse du Comte Charles-Ferdinand de Buol-Schauenstein, envoyé d'Autriche à la cour royale de Sardaigne.

B. Ligne directe de Budingen.

I. Isembourg-Budingen à Budingen.

[Dans le gr.-duché de Hesse. — Rés. : Budingen. — Possessions : 1) dans le gr.-duché de Hesse les bailliages de Budingen et Mockstadt, 3,15 m. c. et 11,000 hab.; 2) dans la Hesse-élect. une partie du village de Ruckingen avec 290 hab. — Création : Pr. 9 avr. 1840.]

Pr. Ernest-*Casimir*, né 20 janv. 1781, lieut.-gén. et adjudant-gén. au serv. de la Hesse gr.-ducale, succ. à son père le Cte Ernest-Casimir 25 févr. 1801, mar. 10 mai 1804 à la Pr. *Ferdinande*, née 23 juillet 1784, fille de Gustave Comte d'Erbach-Schœnberg.

Enfants.

1. Pr. *Adélaïde*, née 11 mars 1805.
2. Ernest-*Casimir*, Prince-héréd., né 14 déc. 1806, cap. de cav. au serv. de l'Autr. (en retraite), marié 8 sept. 1836 à *Thécla*-Adélaïde-Louise-Julie, née 9 mars 1815, fille d'Albert-Auguste-Louis Comte d'Erbach-Fürstenau.

Enfants.

1) Pr. *Bruno*-Casimir-Albert-Emile-Ferdinand, né 14 juin 1837.
2) Pr. *Adalbert*, né 17 févr. 1839.
3) Pr. *Emma*-Ferdinande-Emilie, née 23 févr. 1841.
4) Pr. *Agnès*-Marie-Luitgarde, née 20 mars 1843.

3. Pr. *Marie*, née 4 oct. 1808, mar. 10 mai 1829 à Louis Pr. de Solms-Lich et Hohen-Solms.
4. Pr. *Mathilde*, née 17 sept. 1811.
5. Pr. *Gustave*, né 17 févr. 1813, lieut. en pr. du rég. de dragons des gardes pruss., marié 31 oct. 1840 à *Berthe* née Comtesse de Holleben, née 16 nov. 1818, Dame hon. de l'ordre thérésien.

Enfants.

1) Pr. Gustave-*Alfred*, né 31 déc. 1841.
2) Pr. *Thécla*-Ferdinande-Henriette-Mathilde, née 19 nov. 1842.

6. Pr. *Ida*, née 10 mars 1817, mar. 20 oct. 1836 à Renard C. de Solms-Laubach, colonel au serv. de la Prusse, command. du régim. des ulans no. 5 et aide-de-camp de S. M. le Roi.

Sœur.

C. Dorothée-Louise-*Caroline*-Anne, née 31 déc. 1790.
(Pour les lignes comtales A. II. et B. II. voir la troisième partie.)

Kaunitz-Rietberg.

[Cath. — En Autriche et en Prusse. — Rés.: Vienne. — Possessions: le fidéi-commis destiné à la dotation de la dignité de Prince, savoir: les domaines d'Austerlitz, Ungarisch-Brod, Grossbau. — Voir l'édition de 1836, p. 138. — Créations: Bar. 1490, Cte de l'emp. 16 mai 1642, Magnat de Hongrie 25 janvier 1688. Cte de Rietberg 6 août 1699, Cte de Questenberg 9 mai 1752. Pr. de l'empire selon l'ordre de primogéniture 8 avril 1764. — Armes: de gueules à deux plantes de nenufar d'argent, courbées l'une vers l'autre et passées en sautoir avec les racines en pointe.]

Pr. *Aloys*, né 20 juin 1774, Pr. de Kaunitz-Rietberg, Cte de Questenberg, succ. à son père Dominique-André 24 nov. 1812, conseiller pr. act. et ancien ambassadeur de l'Emp. d'Autriche; mar. 29 juillet 1798 à

Françoise-Xavière, née 3 déc. 1773, DdlCr. et DdP., fille de Guidobald Ungnad Cte de Weissenwolf.

Filles.

1. C. *Caroline*-Léopold.-Jeanne, née 27 mai 1801, DdP. et DdlCr., mariée 29 août 1831 à Antoine-Gundaccar Cte de Starhemberg, chambellan et major-gén. imp.-roy., veuve depuis 12 oct. 1842.
2. C. *Léopoldine*; v. Pálffy d'Erdœd.
3. C. *Ferdinandine*-Caroline-Louise, née 20 avril 1805, DdlCr., mar. 4 nov. 1822 à Louis C. de Károlyi, chamb. et cons. int. au serv. de l'Autr.

Khevenhuller-Metsch.

[Cath. — En Autriche, en Bohème et en Carinthie. — Rés.: Landendorf et Riegersbourg en Autr. — Possessions: Le comté de Hardek, les seigneuries de Pruzendorf, Frohnsbourg, Riegersbourg, Starreih, Haut- et Bas-Mixnitz, Oberfladnitz, Peigarten et Ladendorf en Basse-Autriche et Cammerbourg en Bohème. — Voir l'édition de 1836, p. 129. — Créations: Bar. 16 oct. 1566, gr.-

écuyer héréd. en Carinthie 20 juin 1588, Comte 23 juin 1673, Cte de l'emp. 6 janv. 1725, reçu au collége des Ctes de l'emp. de Souabe 24 oct. 1737, Cte de Metsch 11 mars 1751, Pr. de l'emp. selon l'ordre de primogén. 30 déc. 1763, Grand-maître héréd. de la cour en Autriche au-dessous de l'Ens 3 déc. 1775. — Armes: de sable à une branche de chêne avec trois glands d'or, plantée sur une colline de même, chargée d'une fasce ondée de sable.]

Pr. *Richard*-Marie-Jean-Basile, né 23 mai 1813, Prince de Khevenhuller-Metsch et Aichelberg, Cte de Hohen-Osterwitz et Annabuchl, Baron de Landskron et Wernberg, Seigneur de Carlsberg, Seigneur du comté de Hardek etc., gr.-maître héréd. de la cour en Autriche et gr.-écuyer héréd. en Carinthie, Magnat en Hongrie, chamb. imp.-roy., succ. à son père le Prince François 2 juillet 1837: marié 8 déc. 1836 à

Antoinette-Marie, fille de feu le Pr. Edouard Lichnowsky, née 18 avril 1818, DdlCr. et DdP.

Enfants.

1. Marie-Ant.-Eléon.-Chrétienne-Hedwige, née 17 oct. 1838.
2. Jean-François-Charles-Edouard-Joseph-Némésius-Marie, né 19 déc. 1839.
3. *Sigismond*-Marie, né 31 mai 1841.
4. *Léontine*-Antonie-Marie, née 25 févr. 1843.

Frères et sœur.

1. C. *Albic*-Marie-Jean-Charles, né 19 nov. 1814, lieut. en prem. du rég. autrichien no. 3 des chev.-lég.
2. C. *Ottomar*-Marie-Jean-Saturnin, né 29 nov. 1819, lieut. en pr. du rég. autrichien no. 7 des cuir.
3. C. Marie-*Hedwige*-Ségune, née 31 août 1823.

Tante et oncle.

1. Ctesse Marie-*Caroline*-Ferdin., née 23 sept. 1763, veuve de Joseph Pr. de Suresina-Vidoni.
2. Veuve de l'oncle Pr. Charles-Marie († 2 juin 1823): *Thérèse* née Ctesse de Morzin, née 18 avril 1774.

Grand-oncles et leurs descendants.

1. Enfants du grand-oncle C. Jean-Joseph († 21 févr. 1792) et de Marie-Josephine née Ctesse de Schrattenbach, remariée au Pr. Colloredo († 1 oct. 1806):
   1) C. *Joseph*, né 19 nov. 1776, chamb. imp.-roy., possesseur de la seigneurie d'Osterwitz en Carinthie et de Pellendorf dans la Basse-Autriche.
   2) C. Vincent (né 6 août 1780, † 1 juillet 1841) Sa veuve:

Marie née Comtesse de Seldern, née 26 nov. 1792, gr.-maîtresse de la cour de Marie-Anne Archiduchesse d'Autriche; DdlCr. et DdP.; mar. au Cte Vincent 6 avr. 1809.

Ses filles.

(1) C. *Caroline*, née 8 juillet 1810, mar. 3 mars 1832 à Adam-Emmanuel Comte de Waldstein-Wartenberg, major du rég. no. 3 des chev.-lég. autrichiens.

(2) C. *Marie*, née 18 sept. 1815, DdlCr., mar. 27 juillet 1836 à Clément Comte de Saint-Julien, chamb. imp.-roy., major dans l'armée et grand-maître fauconnier de l'Autriche etc.

3) C. *François*-Salèse, né 3 oct. 1783, bailli du chapitre de St. Joseph à Doschutz, chamb. imp.-roy., FML. et divisionnaire à Prague, envoyé et ministre plénipot. de l'ordre de Malte à Vienne, propr. du rég. d'inf. no. 55.

2. Fille du grand-oncle C. François-Antoine († 23 déc. 1787) et de Marie-Thérèse (fille du Cte Adam de Rothal, † 9 août 1777): C. Marie-*Anne*-Joséphine; v. Liechtenstein.

3. C. Jean-*Emmanuel*, né 23 avril 1751, chamb. et cons. pr. imp.-roy., veuf 1811 de Marie-Joséphine C. de Mezzabarba (née 1757, mar. 1773).

Filles.

1) C. Marie-*Léopoldine*, née 6 juin 1776, DdP., mar. 1794 au Marquis d'Adda, chamb. et cons. int. au serv. de l'Autriche, vice-présid. du gouv. de Milan, veuve depuis 29 sept. 1836.

2) C. *Marie*, née 11 mars 1778, DdP., épouse du Duc de Visconti, veuve depuis . . mars 1836.

Kinsky.

[Cath. — En Bohême. — Rés.: Prague. — Pose.: les majorats de Chotzen et de Rositz; les seigneuries allodiales de Bœlmisch-Camnitz, Zlonitz, Herzmanmiestetz et Horatzdiowitz. — Voir l'édition de 1836, p. 142. — Créations: Baron 5 avril 1316, Cte 1620, Cte de l'emp. 1676, Magnat de Hongrie 25 janv. 1688, Prince de l'emp. selon l'ordre de primogéniture 3 févr. 1747. — Armes surnommées Zemby: de gueules à trois dents de loup d'argent, issantes du flanc gauche et courbées vers la pointe.]

Pr. *Ferdinand*-Bonaventure, Tr. de Kinsky à Wchinitz et Tettau, né 22 oct. 1834, succède à son père le Prince

Rodolphe (né 30 mars 1802) 27 janv. 1836, sous la tutelle de sa mère et de son grand-oncle Frédéric-Charles Cte de Schœnborn.

Sœurs.

1. C. *Marie*-Caroline, née 22 sept. 1832.
2. C. *Rodolphine*-Caroline, née 26 juin 1836.

Mère.

Pr. *Wilhelmine*-Elisabeth, née 20 juillet 1804, fille de feu le Comte Jérôme de Collerédo-Mansfeld. DdP., mariée 12 mai 1825 au Pr. Rodolphe, chamb. et conseiller int. au serv. de l'Autriche, président de la rég. de l'archiduché d'Autriche au-dessus de l'Ens; veuve 27 janvier 1836.

Oncle.

C. *Joseph*, né 25 oct. 1806, possesseur de la seigneurie de Kosteletz sur l'Adler en Bohême, chambellan imperial-royal et major en retraite, mar. 10 nov. 1828 à *Marie* née Ctesse Czernin de Chudenitz, née 12 août 1806. DdlCr. et DdP.

Enfants.

1) C. *Rodolphe*, né 14 août 1829.
2) C. Marie-*Caroline*, née 30 nov. 1830.
3) C. *Frédéric*-Charles, né 13 févr. 1834.
4) C. *Wolfgang*, né 19 janv. 1836.
5) C. *Wilhelmine*, née 19 juill. 1838.
6) C. François-Joseph, né 5 sept. 1841.

Frère du grand-père.

Comte François-de-Paula-Joseph (né 22 mars 1784, † 17 nov. 1823). Sa veuve:

Thérèse née Comtesse de Wrbna et Freudenthal, née 13 sept. 1789, DdlCr. et DdP., mariée 19 avril 1808. [*Vienne.*]

Ses enfants.

1. *Marie*-Anne, née 19 juin 1809, épouse de Guillaume Prince de Solms-Braunfels.
2. *Dominique*, né 6 août 1810.
3. *Françoise-de-Paule*, née 8 août 1813, épouse d'Aloys Pr. régnant de Liechtenstein.
4. *Rodolphe*, né 4 juin 1815, capit. de cav. dans l'armée autrichienne.
5. *Eugène*, né 19 nov. 1818.

KOHARY.

[Cath. — Hongrie et Autriche. — Rés.: Vienne. — Possess.: Les seigneuries de Csabrag (résid. primitive de la famille) et Szitnya, Murany, Balogwar, Rimaszets, Dorrentschin, Fulek et Ketskemet en Hongrie, Walterskirchen, Ebenthal et Durnkraut en Autriche au-dessous de l'Ens, ont passé au Duc Ferdinand de Saxe-Cobourg-Gotha. — Voir l'édition de 1836, p. 144. — Création: Prince 15 nov. 1815. — Armes: d'azur au lion couronné d'or, portant dans la patte droite une épée d'argent nue, levée en haut, et posée sur une colline de sinople.]

Veuve du Prince Frauçois-Joseph, né 7 sept. 1766, chancelier de la cour en Hongrie, cons. int. act., chamb. et premier grand-maître, † 27 juin 1826.

Pr. Marie-*Antoinette*, née 31 mars 1771, fille de George-Chrétien C. de Waldstein-Wartenberg, mariée 13 févr. 1792, DdP.

Fille.

Pr. *Antoinette*; v. Saxe-Cobourg-Gotha.

LAMBERG.

[Cath. — En Autriche. — Rés.: Vienne ou Steyer. — Possessions: les seigneuries de Steyer, Weyer, Steinbach, Gutzendorf, Alhartsberg et Blanken en Autriche; Schlchowitz, Schiobetz, Raby et Budietitz en Bohême; Kutzbuchel, Kabsbourg, Lebenberg et Murichau en Tirol. — Voir l'édition de 1836, p. 144. — Créations: Baron 12 janv. 1554, Comte 10 nov. 1336, Cte de l'emp. 5 sept. 1641, Gr.-écuyer héréd. en Carniole 27 avril 1662, Grand d'Espagne 5 mai 1709, Pr. de l'emp. selon l'ordre de primogén. 1 nov. 1707, Grand-veneur héréd. dans l'Autr. au dessus de l'Ens 25 juill. 1708, Landgrave de Leuchtenberg 10 mai 1709. — Armes: fascé d'argent et d'azur, de quatre pièces, parti de gueules plein.]

Pr. *Gustave*-Joachim, né 21 déc. 1812, Grand-chamb. héréd. et Grand-veneur héréd. dans l'archiduché d'Autriche au delà de l'Ens, Grand-écuyer héréd. en Carinthie etc., Grand d'Espagne de la 1ère classe, Magnat de Hongrie, Baron d'Ortenegg et d'Ottenstein sur Stockern et Amerang etc., succ. à son père le Pr. Charles-Eugène 11 mai 1821.

LANTE DELLA ROVERE.

[Cath. — En Italie. — Rés.: Rome. — Lors de la décadence de la république de Pise la famille Lante se retira à Rome, où Louis acheta en 1538 le palais, qu'elle habite encore. — Création: Duc 1631. — Armes: de gueules à trois aigles d'argent, couronnées d'or 2, 1, qui est de Lante; coupé d'azur à un chêne englanté d'or à quatre branches, passées en double sautoir, qui est de Rovere.]

Jules Duc de Lante della Rovere, né à Florence 9 juillet 1789, fils de Vincent Duc de Lante et d'Elisabeth née Comtesse Sassi della Tosa, mar. 25 avril 1818 à Marie (née 1 févr. 1799), fille de Philippe-Joseph Pr. Colonna, Grand-connétable héréd. du roy. de Naples († 26 juin 1818), et de la Pr. Cathérine-Marie-Louise-Françoise née Pr. de Savoie-Carignan (née 4 avril 1762, † 4 sept. 1823); veuf depuis 11 avril 1840.

Filles.

1. D. *Charlotte*, née 8 mai 1821.
2. D. *Livie*, née 7 août 1823, mariée 28 janv. 1844 à Jean Marquis Nagliati de Ferrara.
3. D. *Cathérine*, née 23 févr. 1828.

Frères et sœurs du 2d lit du Duc Vincent de Lante avec Marguerite née Comtesse Mariscotti.

1. D. *Louise*, née 5 juin 1799, mar. 6 nov. 1825 au Marquis Santasilia à Naples.
2. D. *Philippe*, né 21 juin 1800, colonel de la garde civique de Rome (en retraite).
3. D. *Louis*, né 15 oct. 1802.
4. D. *Hyacinthe*, née 20 mai 1808, mar. 29 mai 1830 à Antoine Comte Mariscotti, lieut.-colonel des grenadiers de ligne au serv. du Pape.

LA TRÉMOÏLLE.

[Cath. — En France, résidence à Paris et à Bellefontaine. — La maison princière de la Trimouille ou de la Trémoïle doit son origine aux Comtes Souverains de Poitou. Au commencement du 11ème siècle, Pierre de Poitou, d'une ligne cadette, ayant eu pour apanage la Seigneurie de la Trimouille, prit le nom de cette possession. Gui VI qui vivait vers la fin du 14ème siècle, était le premier Grand-Chambellan héréd. de Bourgogne; son petit-fils

Louis I eût, par son mariage avec Marguerite d'Amboise, le comté de Thouars et la principauté de Talmond; son arrière-petit-fils, François, Prince de Talmond, se maria en 1521 à Anne de Laval, fille du Comte Guy XVI de Laval et de Charlotte d'Aragon Princesse de Tarente. D'après les droits de succession existant alors à Naples, les descendants de cette dernière fille de Frédéric, dernier Roi aragon à Naples, qui fut dépouillé de la couronne en 1501 par Ferdinand le Catholique, auraient dû succeder au trône de ce royaume, et la maison de la Trémoille ayant plusieurs fois vainement essayé de faire valoir ses réclamations, protesta formellement pour conserver ses droits. Depuis cette époque, le fils aîné de cette famille, laquelle s'estime égale aux maisons souveraines, porte le titre de Prince de Tarente. — De trois lignes, que fondèrent trois fils du Prince François de Laval, la moyenne (le Marquis de Rohan et le Comte d'Olonne) s'éteignit en 1708; la cadette (les Barons, puis Ducs de Noirmoustiers) en 1733; la ligne aînée de Thouars, fondée par Louis III, fleurit encore. Elle se composait encore recemment des deux maisons de la Trémoille-Tarente, et de la Trémoille-Talmond. — Par la mort du Prince Léopold de Talmond (en 1815), ce dernier titre est retourné à la branche aînée de la Trémoille-Tarente. — Armes: d'or au chevron de gueules, accompagné de trois aiglettes d'azur, becquées et membrées de gueules.]

Louis-Charles, Prince Duc de la Trémoille et de Thouars, Prince de Tarente et de Talmond, né 26 oct. 1838, succ. à son père le Prince *Charles*-Marie-Joseph Bretagne, décédé 10 nov. 1839.

Mère.

Joséphine-Eugénie-Valentine, née 7 mars 1814, Comtesse de Serrant, Veuve du Prince Charles-Marie-Joseph Bretagne, mariée 3 sept. 1830.

Sœurs; des 2des noces du père avec Louise-Emanuelle, fille du Duc de Châtillon.

1. Pr. *Charlotte*-Antoinette-Amélie-Zéphyrine, née 3 oct. 1825, mariée au Baron de Wykerslooth de Weerdesteyn.
2. Pr. *Eléonore*-Louise-Henriette-Joséphine-Caroline, née 17 janv. 1827, mariée 21 mars 1844 au Prince héréditaire de Salm-Kyrbourg.

Oncle.

Pr. Louis-Stanislas-Kostka, né 11 juillet 1768, † en août 1837. Sa veuve:

Auguste, née 15 janv. 1814, fille d'Alexandre Murray, second fils de John Murray, Pair d'Angleterre et d'Ecosse, Cte de Dunmore; mariée le 12 août 1834.

Ses Filles.

1) Pr. Félicie-Emanuelle-Agathe, } jumelles, nées 8 juill.
2) Pr. Louise-Marie, } 1836.

Leiningen (Linange).

[Luth. — En Bavière, Bade et Hesse. — Rés.: Amorbach. — La principauté de Leiningen comprend 1) dans le gr.-duché de Bade les bailliages de Mosbach, Boxberg, Schupf, Buchen, Wall-Duren, Bischofsheim, Eberbach, Hardheim, Lauda et Ripperg, 19⅔ m. c. avec 90,140 hab.; 2) en Bavière les bailliages de Miltenberg et d'Amorbach, 5½ m. c. et 16,855 hab.; 3) dans le gr.-duché de Hesse la juridiction dans les villages de Hesselbach, Gammelsbach, Keilbach, Hebsthal et Unter-Sensbach. — Voir Tédrion de 1836, p. 148. — Créations: Comte de Linange 1220, Landgrave 4 oct. 1444, Pr. de l'emp. 3 juillet 1779, membre héréd. de la 1ère chambre du roy. de Bavière 26 mai 1818, membre héréd. de la 1ère chambre du gr.-duché de Bade 22 mai 1833. — Armes: d'azur à trois vautours d'argent 2, 1. Devise: Gott thut retten.]

Pr. *Charles*-Frédéric-Guillaume-Emich, né 12 sept. 1804, succ. à son père le Pr. Emich-Charles 4 juillet 1841, décl. majeur 12 sept. 1823, lieut.-général au serv. de la Bavière, premier président de la 1ère chambre du roy. de Bavière propr. du 5e rég. des chev.-lég.; mar. 13 févr. 1829 à *Marie* née Comtesse de Klebelsberg, née 27 mars 1806.

Fils.

1. Pr. *Ernest*-Léopold-Victor-Charles-August-Joseph-Emich, né 9 nov. 1830.
2. Pr. *Edouard*-Frédéric-Maximilien-Jean, né 5 janv. 1833.

Sœur.

Pr. Anne-*Fédorowna*, née 7 déc 1807, épouse d'Ernest Pr. de Hohenlohe-Langenbourg.

Mère.

Pr Marie-Louise-*Victoire*, née 17 août 1786, fille de François Duc de Saxe-Cobourg; mar. 21 déc. 1803 au Pr. Emich-Charles, veuve 4 juillet 1814; remariée à Edouard Pr. de Grande-Bretagne et Duc de Kent, veuve depuis 23 janv. 1820; mère de la Reine Victoire de Grande-Bretagne.

(Pour les lignes comtales v. la III partie.)

LEUCHTENBERG.

[Cath. — En Bavière et en Russie. — Rés.: St. Petersbourg. — Possessions: en Bavière; la principauté d'Eichstædt, comprenant: a) les bailliages d'Eichstædt (5¾ m. c. et 16,785 habit.), Kipfenberg (4¾ m. c. et 7719 habit.), Beilengries (5½ m. c. et 10,824 habit.) et Gréding (4½ m. c. et 12,386 habit.); b) le château et la terre d'Ismaning près de Munich. — Voir l'édition de 1836, p. 152. — Créations: Comtes des Roches-Baritaud 2 juin 1750, Marquis de la Ferté-Beauharnais 16 juillet 1756; Pr. franç. 1 février 1805, Duc de Leuchtenberg et Pr. d'Eichstædt 15 oct. 1817, membre héréd. de la 1ère chambre du roy. de Bavière 26 mai 1818, le titre d'Altesse impériale 14 juillet 1829. — Armes: d'argent à la fasce de sable, surmontée de trois merlettes de même. Devise: Autre ne se sert.]

Duc *Maximilien*-Joseph-Eugène-Auguste-Napoléon, Duc de Leuchtenberg et Pr. d'Eichstædt, né 2 oct. 1817, succède à son frère le Duc Auguste 28 mars 1835 sous tutelle maternelle; aide-de-camp général de S. M. l'Empereur de Russie, général-major au serv. de la Russie, commandeur de la 1ère brigade de la 1ère division de cavalerie légère des gardes et chef du rég. des hussards Duc Maximilien de Leuchtenberg, colonel-propriétaire du 6 rég. chev.-lég. de la Bavière; chef du corps des cadets des ingénieurs mineurs; présid. de l'acad. des arts à St. Petersbourg, membre honoraire de l'académie des sciences à St. Petersbourg, ainsique des universités de St. Petersbourg, de Moscou et de Casan; a reçu depuis son mariage le titre d'Altesse imp.; mar. 14 (2) juillet 1839 à la Grand-Duchesse *Marie*-Nicolaïewna, fille aînée de l'Empereur Nicolas I de toutes les Russies, née 18 (6) août 1819, Duchesse de Leuchtenberg et Princesse d'Eichstædt.

Enfans.

1. Pr. *Marie*-Maximilianowna, Princesse de Leuchtenberg, née 16 (4) oct. 1841; reçoit par ukase le titre d'Altesse impériale.
2. Pr. *Nicolas*-Maximilianowich, né 4 août (23 juillet) 1843, reçoit par ukase le titre d'Altesse impériale.
3. Pr. *Eugénie*-Maximilianowna, née 1 avril (29 mars) 1845, reçoit par ukase le titre d'Altesse impériale.

Frère et sœurs.

1. Pr. *Joséphine*, Reine de Suède.

2. Pr. *Eugénie*, Princesse-régn. de Hohenzollern-Hechingen.
3. Veuve du frère Auguste Prince de Portugal (né 9 déc. 1810, † 28 mars 1835.):

Dona *Maria II* da Gloria Reine de Portugal, mar. p. p. 1 déc. 1834 et en personne 26 janv. 1835.

4. Pr. *Amélie*; v. Brésil.
5. Pr. *Théodolinde*-Louise-Eugénie-Napoléone, née 13 avril 1814, mar. 8 févr. 1841 à Guillaume Comte de Wurtemberg.

Mère.

D. *Auguste*-Amélie, née 21 juin 1788, fille de feu Maximilien Joseph Roi de Bavière, mar. 14 janv. 1806 à Eugène Duc de Leuchtenberg et Pr. d'Eichstædt, veuve 21 févr. 1824.

LEYEN.

[Cath. — Bade. — Rés.: Waal près d'Augsbourg, roy. de Bavière. — Possessions: 1) dans le gr.-duché de Bade le comté Hohen-Geroldseck, 2¼ m. c. et 4525 habit.; 2) dans le duché de Nassau les seigneuries de Fachbach et Nievern; 3) dans les prov. pruss. sur le Rhin la seigneurie d'Ahrenfels; 4) en Bavière les seigneuries de Waal, Schwabdiessen et Hurlach, en tout 8 m. c. et 19,843 hab. — Voir l'édition de 1836, p. 153. — Créations: Bar. 1653, Cte de l'emp. 5 avril 1710, reçu au collège des Ctes de l'emp. en Souabe 7 mars 1711, Pr. 12 juillet 1806, membre héréd. du banc des Seigneurs dans le duché de Nassau 15 sept. 1814, membre de la 1ère chambre du gr.-duché de Bade 7 oct. 1830. — Armes: Porte d'azur au pal d'argent.]

Pr. *Erwin*-Charles-Damien-Eugène, né 3 avril 1798, colonel à la suite au serv. de la Bavière; succ. à son père Philippe-François 23 nov. 1829; mar. 18 août 1818 à la

Pr. *Sophie*-Thérèse-Jeanne, née 24 nov. 1798, fille de François-Philippe Comte de Schaumborn-Buchheim.

Enfants.

1. Pr. *Philippe*-François-Erwin-Théodore, né 14 juin 1819.
2. Pr. *François*-Louis-Erwin-Damien, né 17 févr. 1821.
3. Pr. *Amélie*-Sophie-Marie-Erwine-Caroline-Louise, née 17 déc. 1824.

Sœur.

Pr. *Amélie*-Thérèse-Marie-Antoinette-Charlotte, née 2 sept. 1789, mariée au mois d'août 1810 au Comte Tascher de la Pagerie, chamb. au serv. de la Bavière.

LICHNOWSKY.

[Cath. — En Autriche et dans la Silésie-prussienne. — Résid.: le château de Gr ætz près de Troppau et le château de K r z i z a n o w i t z près de Ratibor. — Possess.: 1) les majorats Kuchelna, Grabowka, Krzizanowitz et Bolatitz, 6½ m. carrés, 26 villages avec 13,780 habit. dans la Silésie-pruss.; 2) la seigneurie allodiale de Gratz, 4 m. c., 1 ville et 19 villages avec 7840 habit., dans la Silésie-autrich. — Voir l'édition de 1826, p. 155. — Sans diplôme de noblesse, Baron de Lichnowsky et noble Seigneur de Woschutz 12 févr. 1702; Comte bohémien 1 janv. 1721; Comte de l'emp. 1 janv. 1727, Comte de Werdenberg par mariage du Cte François-Léopold de Lichnowsky avec Marie-Barbara-Cajetana Comtesse héréd. de Werdenberg, Dame d'Odrau, 1740; Prince selon le droit de primogén. avec titre de Prince pour l'héritier présomptif 20 janv. 1753; voix collective avec les onzes familles des fidéi-commis en Silésie 2 juin 1827. — Armes: écartelé; aux 1 et 4 de gueules à deux grappes de raisin de pourpre tigées et feuillées de sinople, qui est de Lichnowsky; aux 2 et 3 aussi de gueules au gonfalon d'argent, de trois pendants, qui est de Werdenberg.]

Prince *Félix*-Marie-Vincent-André, né 5 avril 1814, 4ème Prince de Lichnowsky, Comte de Werdenberg, Seigneur noble de Woschutz, possesseur du fidéi-commis de Kuchelna etc., ainsi que de la seigneurie allodiale de Gratz; succède à son père le Pr. Edouard (né 19 sept. 1789) 1 janv. 1845; chamb. imp.-roy.: ci-devant général de brigade et aj udant-gén. au serv. de l'Infant Don Carlos d'Espagne.

Sœurs et frères.

1. *Léonarde*-Anastasie-Constance, née 2 mai 1816, mariée, 10 sept. 1837 à Adolphe Comte Vlezay de Vieza, Hedervár et Lous, Magnat de Hongrie.
2. *Antoinette*-Marie, née 18 avril 1818, DdlCr. et DdP., mar. 8 déc. 1836 à Richard Pr. de Khevenhuller-Metsch.
3. Comte *Charles*-Fauste-Timoléon-Marie, né 19 déc. 1820, chev. de justice de l'ordre de St. Jean.
4. C. *Robert*-Richard-Fortuné-Marie, né 7 nov. 1822.
5. C. *Ottélio*-Bernard-Jules-Eudoxius-Marie, né 7 mai 1826, lieut. imp.-roy. du rég. autrich. d'ulans de l'Archiduc Charles.

Mère

Princesse *Eléonore*, née 24 mai 1793, fille de feu Charles Cte de Zichy, ministre d'état et de confér. au serv. de l'Autriche, DdlCr. et DdP., veuve du Pr. Edouard-Marie 1 janv. 1845.

Enfants de l'oncle Comte Guillaume-Adolphe († . . 1836):

1. C. Guillaume-Charles, né 1793, chamb. imp.-roy., major-général et brigadier à Brégenz.
2. Ctesse *Frédérique*, née . . 1795.

LIGNE.

[Cath. — En Autriche, en Galicie, en Belgique et en France. — Rés.: le château de B e l o e i l près de Mons. — Voir l'édition de 1836, p. 156. — Créations: Maréchal et Grand-Sénéchal héréd. du Hainaut 1400, titré de Cousin pour tous les chefs de la maison par Charles Duc de Bourgogne en 1468, Cte de Fauckenberg 1503, Prince de Mortagne par dipl. de Henri VIII Roi d'Angleterre et de Charles Roi d'Espagne 1513, Cte de l'emp. 1549, Pr. d'Epinoy 1592, Connétable héréd. et Guidon de Flandres 1592, Pr. de l'emp. 20 mars 1601, Pr. d'Amblise 20 avril 1608, Prince des Pays-Bas espagnols par dipl. de l'Infante Isabelle d'Espagne et de l'Archiduc Albert 1602, Grand d'Espagne de la 1ère classe 1643; Cte immédiat de l'agroles et membre du collége des Ctes de l'emp. 3 juill. 1788, Gentilhomme héréditaire et Prince dans le royaume de Pologne 1789. — Porte d'or à la bande de gueules. Devise: Quores-cunque cadunt, semper stat Lin a recta.]

Pr. *Eugène*-Lamoral, né 28 janv. 1804, Pr. d'Amblise et d'Epinoy, Seigneur de Gourky, Surowa et Gling, Grand d'Espagne de la première classe, chambellan imp.-roy., ambassadeur de S. M. le Roi des Belges auprès de S. M. le Roi des Français, succ. à son père le Pr. Louis-Lamoral 10 mai 1813 et à son grand-père le Pr. *Charles*-Joseph 13 déc. 1814; veuf I) d'Amélie-Mélanie, fille de Louis Marquis de Contians; II) de Natalie-Charlotte-Auguste, fille de George-Philippe Marquis de Trazegnies; marié III) 28 oct. 1836 à la

Pr. *Hedwige*-Julie-Wanda née Princesse Lubomirska, née 29 juin 1815, fille de Henri Pr. Lubomirsky.

Fils du premier lit.

1. Pr. *Henri*-Maximilien-Joseph-Charles-Louis-Lamoral, né 6 oct. 1824, lieut. du rég. des ulans: Archiduc Charles.

Fille du second lit.

2. Pr. *Natalie* Flore-Georgine-Eugenie, née 31 mai 1835.

Enfants du troisième lit.

3. Pr. *Charles*-Joseph-Lamoral, né 17 nov. 1837.
4. Pr. *Edouard*-Henri-Lamoral, né 7 févr. 1839.
5. Pr. *Isabelle*-Hedwige-Mathilde-Eugénie, née 15 avril 1840.
6. Pr. *Marie*-Georgine-Sophie-Hedwige-Eugénie, née 19 avril 1843.

Mère.

Louise née Comtesse de Duras, née en 1785, veuve du Pr. Louis-Lamoral, remariée en 1815 au Cte d'Outremont.

Tante.

Pr. *Flore*, née 18 nov. 1775, veuve depuis 9 janv. 1836 de Raban Baron de Spiegel de Pickelsheim, FML. au serv. de l'Autriche.

Lobkowitz.

[Cath. — En Bohême, dans la Moravie, la Styrie et en Autriche. — Voir l'édition de 1836, p. 158. — Créations: Pr. de l'empire 17 août 1624, Cte-princier de Sternstein 5 sept. 1641, Duc de Sagan en Silésie 9 juillet 1648, reçu au collége des Pr. de l'emp. 30 juin 1653, Magnat de Hongrie 1659, Duc de Raudnitz 3 mai 1786, Grand-trésorier héréd. du roy. de Bohême 1833. — Armes: écartelé; aux 1 et 4 coupé de gueules et d'argent, qui est de Popel; aux 2 et 3 d'argent à une aigle de sable, posée en bande, couronnée et membrée d'or; chargée sur la poitrine d'un croissant montant, aux pointes fleuronnées, de même, qui est de Lobkowitz. Devise en langue bohémienne: Popel sem, popel budu (Cendre je suis, cendre je serai).]

I. Branche.

[Rés.: Vienne; en été Eisenberg en Bohême. — Possessions: le duché de Raudnitz (39 villages), le majorat de Bilin (2 m. c. et 10,000 habit.), les seigneuries de Hoch-Chlumetz, Muhlhausen, Luzowan, Liebshausen, Eisenberg-Neundorf et Liebeschitz, puis les terres de Brosau, Mireschowitz, Schræckenstein, Przieczow, Skreyschow etc. en Bohême, et les seigneuries de Pfannberg et Stattenberg dans la Styrie.]

Pr. *Ferdinand*-Joseph-Jean-Népomuc, né 13 avril 1797, Duc de Raudnitz, Comte-prine. de Sternstein, Grand-trésorier héréd. du roy. de Bohême, chamb. autr., fils du Pr. François-Joseph-Maximilien († 15 déc. 1816): mar. 9 sept. 1826 à la

Pr. *Marie*, née 31 déc. 1808, fille de feu Maurice Pr. de Liechtenstein; DdiCr. et DdP.

Enfants.

1. Pr. *Maximilien*-Marie-Oswald, né 5 août 1827.
2. Pr. *Maurice*, né 2 juin 1831.
3. Pr. *Léopoldine*-Louise-Gabrièle-Marie, née 22 mars 1835.
4. Pr. *Marie*-Léopoldine-Aloyse-Symphorose, née 18 juillet 1841.

Frères et sœurs.

1. Pr. *Gabrièle*-Marie, Pr. douairière d'Auersperg.
2. Pr. Marie-*Eléonore*, née Pr. de Windisch-Grætz; v. Windisch-Grætz.
3. Pr. *Jean*-Népomuc-Charles, né 14 janv. 1799, chamb. et maj. au serv. de l'Autriche (en retraite), possess. de la seign. de Zieltsch et de la terre de Plane, héritier des seigneuries et terres du Cte de Wrtby Konopischt, Schinkau, Nekmirz et Krzimitz en Bohême; marié 20 mai 1824 à Caroline, fille d'Eugène Cte de Wrbna (née 11 févr. 1815, † 15 oct. 1843). [Rés.: Prague; en été Konopischt.]

Enfants.

1) Pr. *Caroline*, née 29 avril 1835.
2) Pr. *Marie*, née 13 juillet 1837.
3) Pr. *François*-Eugène, né 15 mars 1839.
4) Pr. *Jeanne*-Nepomucène, née 16 juin 1840.
5) Pr. *Eugène*, né 19 juin 1842.

4. Pr. *Thérèse*-Caroline-Sidonie, née 13 sept. 1800.
5. Pr. *Joseph*-François-Charles, né 17 février 1803, major-général au serv. de l'Autriche et brigadier à Prague: poss. de la seigneurie d'Unterberzkowitz et des terres de Surzem, Cittow et Daniowes en Bohême, marié 20 août 1835 à Antoinette née Comtesse de Kinsky (née 7 mai 1815); veuf depuis 31 déc. 1835.
6. Pr. *Louis*-Jean-Charles, né 29 nov. 1807, capit. de cav. en retraite, possesseur des seigneuries de Gross-Méseritsch et Frischau en Moravie, mar. 6 mai 1837 à la

Pr. *Léopoldine*, fille de feu Maurice Pr. de Liechtenstein, née 4 nov. 1815, DdP. et DdiCr. [Rés.: Vienne; en été Gross-Méseritsch.]

Enfants.

1) Pr. *Ludwige*, née 15 mai 1838.
2) Pr. *Rodolphe*-Ferdinand, né 15 août 1840.
3) Pr. *Louis*-Léopold-Max-Apollonius, né 18 avril 1843.

7. Pr. *Anne*-Marie-Thérèse, née 23 janvier 1809, DdlCr. et DdP., mariée 29 mai 1827 à François-de-Paule-Ernest Comte de Harrach, chamb. imp.-roy.
8. Pr. *Sidonie*-Caroline, née 13 févr. 1812, DdlCr. et DdP., mariée 6 nov. 1832 à Ferdinand-Léopold Comte Pálffy, chamb. imp.-roy. et administr. du comitat de Presbourg.
9. *Charles*-Jean, né 24 nov. 1814, conseiller du gouvernement à Prague.

II. Branche.

[Rés.: Prague; en été Horzin près de Melnik en Bohême. — Possessions: les seigneuries de Drhowle, Sedlitz et Czizowa dans le cercle de Prachin et les seigneuries de Melnik, Schopka, Bischir, Czecelitz et Skuhrow dans le cercle de Bunzlau en Bohême (10 m. c. et 32,000 habit.).]

Pr. *George*-Chrétien-François, né 14 mai 1835, Duc de Raudnitz, fils du Pr. *Auguste*-Longin (conseiller int. imp.-roy. et présid. de la chambre de la monnaie et des mines, né 15 mars 1797, † 17 mars 1842).

Sœurs.

1. Pr. Marie-*Sidonie*, née 4 oct. 1828.
2. Pr. Marie-*Hedwige*, née 15 sept. 1829.
3. Pr. Anne-*Polyxène*, née 21 nov. 1830.
4. Pr. *Rose*, née 13 juin 1832.

Mère.

Pr. Marie-Anne-*Berthe*, née 2 sept. 1807, fille de feu Joseph Prince de Schwarzenberg, DdP., mar. à Auguste-Longin Pr. de Lobkowitz 10 nov. 1827; veuve depuis 17 mars 1842.

Oncles et tantes.

1. *Ludmille*, née 15 mars 1798, mar. au Duc d'Arenberg.
2. Prince Joseph-Marie-Auguste (né 19 avril 1799, mar. 10 nov. 1829, † 20 mars 1832). — Sa fille:
   Pr. *Marie*, née 10 nov. 1830.
3. Pr. *François*-George, né 24 avril 1800, chamb. imp.-roy., lieut.-colonel en retraite, chevalier de l'ordre teutonique, grand-capitulant, commandeur à Grossenntag et conseiller du bailliage d'Autriche.
4. Pr. Marie-*Hélène*, née 19 févr. 1805.

Lœwenstein-Wertheim.

[Frédéric-le-Victorieux, Électeur Palatin, eut de son épouse Claire de Dettingue, originaire de Souabe, et dont la noble famille était admise aux tournois, un fils nommé Louis (né 1463). Celui-ci avait reçu de son père diverses portions de territoire dans le Palatinat, entre autres la seigneurie de Scharfeneck; mais Philippe, successeur de Frédéric, prit de nouveau possession de ces terres, à l'exception de Scharfeneck, et, en échange de ces possessions, il céda la seigneurie comtale de Lœwenstein en Souabe au Prince Louis, qui, n'ayant pas assez de pays ni de sujets pour vivre d'une manière analogue à sa naissance, obtint 27 févr. 1494, de l'Empereur Max. I la dignité et le rang de Comte de l'empire. Le Comte Louis et ses successeurs ne pouvaient jouir longtemps de leur prérogative d'état de l'empire germanique, car Ulric Duc de Wurtemberg ayant été chargé par l'Empereur de l'exécution du Ban prononcé contre l'Electeur Philippe, conquit aussi le comté de Lœwenstein, et avec l'agrément de l'Empereur, le soumit pour toujours à la souveraineté et suzeraineté du Wurtemberg. Toutefois les Comtes de Lœwenstein siégeaient avant l'invasion (1566 et 1567) à la diète impériale comme possesseurs du comté de Wertheim qui leur donnait droit d'état immédiat de l'empire. Un petit-fils de cette souche de la maison princière, Louis II, eut par un mariage avec Anne, fille du Comte de Stolberg et Wertheim († 1574), le comté de Wertheim en Franconie, dont une partie lui fut soustraite par le chapitre de Wurzbourg. Pour le comté de Rochefort dans le duché de Luxembourg, il y eut entre la maison de Lœwenstein et celle de Stolberg un procès de succession qui dura près de 200 ans et ne fut terminé qu'en 1753 par un partage à l'amiable. Ses 2 fils, Christophe-Louis et Jean-Thierri, fondèrent les 2 lignes principales qui fleurissent encore. — L'aîné Christophe-Louis, était luthérien, et son épouse de la maison comtale de Manderscheid. Lui ayant donné en mariage le comté de Virneisburg, cette ligne aînée fut nommée la ligne luthérienne de Virneisburg, actuellement Lœwenstein-Wertheim-Freudenberg. — Le cadet, Jean-Thierri, resta catholique et dans un partage provisoire entre les frères, il eut le comté de Rochefort, pour en jouir ad interim: c'est pourquoi la ligne cadette, issue de lui, fut nommée la ligne catholique de Rochefort (actuellement Lœw.-W.-Rosenberg). — Les deux lignes possèdent le comté de Lœwenstein et celui de Wertheim en commun, et avaient voix et séance non seulement au collége des Comtes du

cercle de Franconie, mais, comme membres de ce collége, aussi à la Diète de l'empire; la ligne aînée avait en outre voix et séance au collége des Comtes du cercle de Westphalie et possède une grande partie du comté de Limpourg dans le royaume de Wurtemberg. Après la dissolution de l'empire d'Allemagne en 1806 les possessions de ces Princes furent médiatisées et passèrent sous la souveraineté de Bavière, Bade, Wurtemberg, Hesse et du Prince Primat. En vertu d'autres conventions surtout du recès général de la commission territoriale de Francfort du 20 juillet 1819, elles se trouvèrent sous la souveraineté de Bade, Bavière, Wurtemberg, et du grand-duché de Hesse. La dignité de grand-chambellan héréditaire du royaume de Wurtemberg, conférée en juin 1808, est remplie dans les solennités par le sénieur de la maison. — Armes: D'argent au lion-léopardé de gueules, couronné d'or et passant sur un rocher de quatre cimes d'or. Devise: Constantia et prudentia.]

I. Lœwenstein-Wertheim-Freudenberg.

[Évang. — Possessions communes des deux lignes de Vollrath et de Charles: 1) au roy. de Wurtemberg $\frac{3}{8}$ du comté de Lœwenstein, $2\frac{1}{2}$ m. c. et 5763 habit.; 2) au gr.-duché de Bade la moitié du comté de Wertheim et le bailliage de Freudenberg etc., $3\frac{1}{2}$ m. c. et 9380 habit.; 3) en Bavière le bailliage de Triefenstein, $1\frac{1}{4}$ m. c. et 1770 habit. — Les deux lignes aînées furent élevées à la dignité princière par le Roi Maximilien de Bavière le 19 nov. 1812; Membres héréd. de la 1ère chambre du roy. de Bavière 26 mai 1818, du grand-duché de Bade 22 août 1818, et du roy. de Wurtemberg 25 sept. 1819.]

1. Branche Vollrathienne ou branche aînée de la Maison de Lœwenstein.

[Rés.: Wertheim. — Outre la part qu'elle a aux possessions nommées ci-dessus, cette ligne possède à elle seule: 1) en Wurtemberg la seigneurie de Michelbach (Limpourg-Sontheim-Michelbach) avec $\frac{1}{3}$ du comté de Limpourg-Ober-Sontheim ($1\frac{1}{4}$ m. c. et 1983 habit.); 2) en Bavière le comté-princier d'Umpfenbach; 3) en Bohême les seigneuries de Patzau et Lukawetz.]

Pr. *George*-Guillaume-Louis, né 15 nov. 1775, major-gén. au service du gr.-duché de Bade, fils du Pr. Jean-Charles-Louis († 16 février 1816); actuellement Sénieur de toute la famille de Lœwenstein. Première épouse: Ernestine-Louise-Caroline-Frédérique née Comtesse de Puckler et

Limpourg (née 24 juin 1784, mar. 26 août 1800, † 26 juin 1824). Seconde épouse:

Charlotte-Sophie-Henriette-Louise, née 25 juin 1803, fille de feu Henri-Ferdinand Cte d'Isembourg-Philippseich, mar. 22 janv. 1827.

Enfants.

1. Pr. *Adolphe*-Charles-Constantin-Frédéric-Louis-Vollrath-Philippe, Pr. héréd., né 9 déc. 1805, cap. de cav. au serv. de la Prusse, mar. 18 avril 1831 à

Cathérine Baronne d'Adlerhorst, née 3 sept. 1807.

2. Pr. *Malvine*, née 27 déc. 1808, épouse de Frédéric Comte d'Isembourg-Philippseich.

Frère.

Pr. *Guillaume*-Ernest-Louis-Charles, né 27 avril 1783, mar. 26 juillet 1812 à

Dorothée née Baronne de Kahlden de la maison de Malzin, née 6 nov. 1793.

Fils.

1) Pr. *Guillaume*-Paul-Louis, né 19 mars 1817, secrét. de lég. au serv. de la Prusse près la cour roy. de Dresde.

2) Pr. *Léopold*-Emil-Louis-Conrade, né 26 nov. 1827.

---

2. Branche de Charles.

[En Bavière, Wurtemberg, Bade et Hesse. — Résid.: Kreuz-Wertheim. — Pr. 19 nov. 1812 (v. ci-dessus); au roy. de Wurtemberg 27 févr. 1813.]

Pr. *Charles-Frédéric*-Louis, né 26 avril 1781, fils de Frédéric-Charles-Dieudonné († 3 août 1825) et de Françoise-Julie-Charlotte née Rhingrave de Salm-Grumbach († 30 déc. 1820).

Frère.

Pr. Frédéric-Chrétien-*Philippe*, né 13 mai 1782.

II. Lœwenstein-Wertheim-Rochefort ou Rosenberg.

[Cath. — En Bavière, Wurtemberg, Bade, Hesse grand-ducale et en Bohême. — Rés.: Kleinheubach-sur-Mein. — Possessions actuelles: 1) en Bavière les seigneuries de Heubach, Rothenfels et Neustadt avec Wœrth et Freudenberg et une partie de Remmlingen, 5 milles géogr. c. et 17,167 hab.; 2) en Wurtemberg $\frac{1}{6}$ du

comté de Lœwenstein, comprenant le bailliage d'Abstadt, ½ m. c. et 1000 habit.; 3) en Bade la moitié du comté de Wertheim, les seigneuries de Rosenberg et Bronnbach etc., 3½ m. c. et 10,045 habit.; 4) dans la Hesse grand-ducale les seigneuries de Habizheim et Nausses avec la moitié de la seigneurie de Breuberg, 3 m. c. et 10,630 habit.; 5) en Bohême les seigneuries de Hayd, Bernarditz, Elsch, Widlitz, Zebau, Weseritz, Schwanberg, Guttenstein et Skupsch, 9 m. c. et 18,000 habit; total 21 m. c. et 56,842 habit. — Voir l'édition de 1836, p. 161. — Créations: Pr. de l'emp. 3 avril 1711, le titre de Pr. étendu sur tous les descendants 13 mars 1712, membre héréd. de la 1ère chambre de Bavière 26 mai 1818, de la 1ère chambre de Bade 22 août 1818, du Wurtemberg 25 sept. 1819 et de celle du grand-duché de Hesse 17 mars 1820.]

Pr. *Charles*-Thomas-Albert-Louis-Joseph-Constantin, né 18 juillet 1783, succ. à son père le Pr. Dominique-Constantin 18 avril 1814, mar. 29 sept. 1799 à

Sophie-Louise-Wilhelmine, née 20 juin 1784, fille de Joseph-Nicolas Comte de Windisch-Grætz.

Enfants.

1. Pr. Constantin-Joseph, Pr. héréd. (né 28 sept. 1802, † 27 déc. 1838), mar. 31 mai 1829 à Marie-Agnès-Henriette Pr. de Hohenlohe-Langenbourg, née 5 déc. 1804, † 9 sept. 1835).

   Ses enfants.

   1) Pr. *Adélaïde*-Sophie-Amélie-Louise-Jeanne-Léopoldine, née 3 avril 1831.

   2) Pr. *Charles*-Henri-Ernest-François, né 21 mai 1834.
2. Pr. *Léopoldine*-Marie, née 29 déc. 1804, mar. 31 juillet 1821 à son oncle le Prince Constantin de Lœwenstein, lieut.-général et adjudant-gén. au serv. de la Bavière (né 26 mars 1786), veuve depuis 9 mai 1844. (*Munich.*)
3. Pr. *Adélaïde*-Eulalie-Louise-Marie, née 19 déc. 1806, mar. 28 mai 1826 à Camille Pr. de Rohan-Rochefort.
4. Pr. *Marie*-Crescence-Octavie, née 3 août 1813, mar. 4 oct. 1836 à Victor Prince d'Isembourg-Birstein; veuve depuis 15 février 1843.
5. Pr. *Eulalie*-Egidie, née 31 août 1820.

Frère.

Pr. Constantin-Louis-Charles-François, lieut.-gén. et adjud.-gén. au serv. de la Bavière (né 26 mars 1786, † 9 mai 1841). Sa veuve:

Pr. *Léopoldine*-Marie, née 29 déc. 1804; v. ci-dessus.

Frères et sœur du 2d lit du père.

1. Pr. *Auguste*-Chrysostome-Charles, né 9 août 1803, cap. de cav. au serv. de l'Autriche, rég. des huss. Roi de Wurtemberg no. 6.
2. Pr. Maximilien-*François*, né 3 avril 1810, capit. de cav. autrichien en retraite.
3. Pr. Marie-*Joséphine*-Sophie, née 9 août 1814, mar. I) 24 mars 1841 à François Pr. de Salm-Salm († 31 déc. 1842) et II) 3 déc. 1845 à Charles Pr. de Solms, capit. du rég. autr. des cuir. no. 3, Roi de Saxe (v. Solms-Braunfels).

Looz et Corswarem.

[Cath. — En Belgique. — Rés.: Château de Bonlez, arrondissement de Nivelles, prov. de Brabante. — Création: Duc 24 déc. 1734, confirmé 22 déc. 1778. — Armes: Ecartelé; au 1er et 4e d'or et de gueules de 10 pièces, qui est de Looz; au 2e et 3e d'argent à deux fasces de sable, qui est de Diest, et sur le tout d'hermine à deux fasces de gueules, qui est de Corswarem. Devise: Potius mori, quam foedari.]

Duc *Charles*-François-Guill.-Ferd., né 9 mars 1804, fils du Duc Charles-Louis-Auguste-Ferd.-Emmanuel († 16 sept. 1822), marié 15 oct. 1829 à

Mina-Anne-Gertrude-Jacqueline, née 31 oct. 1802, fille du Chevalier van Lockhorst, Seigneur suzerain de Toll-Veenhuyzen et de la baronie de Bonlez, veuve de F.-W. de Heeckeren de Nettelhorst.

Enfants.

1. Pr. *Mina*-Caroline-Amélie, née 16 juin 1830.
2. Pr. *Octavie*-Alphonsine-Hermine, née 24 févr. 1832.
3. Duc *Charles*-Léopold-Aug.-Louis-Philippe, né 25 févr. 1833.
4. Pr. *Ernest*-Alexandre-Louis-Charles-Napoléon-Auguste, né 5 sept. 1834.

Frères et sœurs.

1. Pr. *Auguste*-François-Charles, né 9 mars 1805, marié 1 août 1830 à

Albertine-Louise Baronne van Lockhorst, née 13 juin 1820. [*Bruxelles.*]

Fille.

Pr. *Louise*-Albertine, née 16 juin 1836.

2. Pr. *Caroline*-Arnoldine-Irénée, née 28 juin 1807, mariée

26 juillet 1826 à Don José Mariano de la Riva-Agüero, Marquis de Monte-Alègre d'Aulestia, ci-devant président de la république et grand-maréchal des armées du Pérou.

3. Pr. *Octavie*-Victoire-Ant.-Zoé, née 7 juin 1811, mar. 6 nov. 1839 à Dirck Baron van Lockhorst.
4. Pr. *Zéphyrine*-Joséphine-Arnoldine-Caroline, née 26 août 1812, mariée 14 mars 1836 à Louis-François Dumonceau, fils du général Dumonceau Comte de Berghendael († en 1821).
5. Pr. *Edmond*-Prosper-Perpétuo-Théodore, né 9 nov. 1813. [*Château de Grez*, arr. de Nivelles.]
6. Pr. *Guillaume*-Désiré-Polidore, né 2 janv. 1817, marié 15 mai 1838 à

Eugénie-Angeline-Jeannette O'Sullivan de Terdeck, née 10 mars 1817. [*Château de Grez.*]

Enfants.

1) Pr. *Alice*-Eugénie-Alphonsine-Mathilde, née 12 février 1839.
2) Pr. *Frédéric*-Guillaume-Charles-Denis, né 19 déc. 1842.

Mère.

Marie-*Caroline* Baronne de Nue, veuve de feu le Duc Charles-Louis-Auguste-Ferd.-Emmanuel depuis 16 sept. 1822, remariée 22 juillet 1823 à Alphonse Prudent Huyttens de Beaufort.

Oncles et tantes.

1. *Thérèse*, née 14 mai 1768.
2. Duc Joseph-Arnold Prince de Rheina-Wolbeck (né 14 sept. 1770, † 30 oct. 1827). Sa veuve:

Charlotte-Constance, fille de Victorin Cte de Lasteyrie-Dusaillant, mariée 18 août 1813.

3. *Amour*, né 16 juin 1782.

Lubomirski.

[Cath. — En Pologne. — Possessions: 1) en Galicie les seigneuries de Lancut, Rzeszow, Przeworsk, Brzezany, Narajow, Rozwadow, Charzewice, Grzymalow et Pomerzany; 2) au gouv. de Pologne Garbow, Kamionca, Mokolow, Gruszczyn, Janowice et Lubnice; 3) Dubno en Volhynie. — Voir Edition de 1826, p. 170. — Créations: Comte de Pemp. et de Wisnicz 28 juin 1598, Pr. de Pemp. 8 mars 1647, confirmé en Autriche 1786. — Les 4 fils du Prince Stanislas: Stanislas, Jérôme, François et Antoine-Dominique, fondèrent des lignes séparées. La ligne de Stanislas s'éteignit dans les mâles avec son petit-fils le Pr. Antoine-Stanislas, 12 août 1783. Nous ignorons, s'il y a encore des descendants du Pr. Antoine-Dominique. La ligne du Pr. Jérôme (v. I. ci-dessous) fut continuée par le fils aîné du fondateur George, Seigneur de Rzeszow (né en 1691, † 1753) et par les deux fils de celui ci George-Joseph et François. Au Prince François (v. II.) succéda son fils Alexandre (né en 1666, † 1755), à celui-ci son fils Stanislas; — par les quatre fils de Stanislas: François-Xavier (v. II. 1.), Joseph (v. II. 2.), Alexandre et Michel (v. II. 3.) cette ligne se divise en quatre branches. Le Pr. Alexandre ne laissa pas d'enfants mâles. — Armes surnommées Srzeniawa: de gueules à la rivière d'argent, coulante en bande. Devise: Patrium versus.]

I. Ligne du Prince Jérôme, à Rzeszow.

Pr. *George*, né 9 oct. 1799, fils du Pr. François, mar. 28 févr. 1832 à

Félicie née Comtesse Mniszek-Buzenin, née 22 déc. 1810.

Frère.

Pr. *Adam*, né 6 février 1812, marié 14 oct. 1840 à

Caroline née Pr. Poninska-Lodzia, née 25 déc. 1818.

Enfants.

1. Wanda-Marie-Hélène, née 13 sept. 1841.
2. George-Calixte-Henri, né 3 janvier 1843.
3. Jérôme-Adam, né 5 janvier 1844.

II. Ligne du Prince François.

1ère branche, du Pr. François-Xavier.

Pr. *Constantin*-Stanislas-Xavier-Félix, né 18 nov. 1786, fils du Pr. François-Xavier, maj.-gén. au serv. de la Russie, dep. 1830 en retraite, marié 13 (12?) févr. 1812 à

Cathérine née Comtesse Tolstoy, née 15 août 1789.

Enfants.

1. *Théophile*, née 12 déc. 1812.
2. Valentine-Marie-Isabelle, née 28 févr. 1817, mariée au Comte Paul Ségur d'Aguesseau.
3. Sigismond-Marie-Joseph-Constant-Xavier, né 8 déc. 1822.
4. Chrétienne-Marie-Alexandr.-Emmanuèle, née 28 nov. 1825.
5. Hedwige-Marie-Elisabeth-Joséphine, née 7 mars 1828.
6. Marie-Anne-Dorothée, née 1 juillet 1831.
7. Anne-Marie-Clémentine, née 6 mars 1837.

Frères.

1. Pr. Eugène (né 1790, † 1834), marié 1) . . . 1817 avec Marie née Comtesse Czacka († 1834). Veuve du second lit: *Clémentine* née Princesse Czetwertynska, née . . . .

Ses fils du 1er lit.

1) Etienne-Xavier-Thaddée-Paul, né 21 févr. 1819.
2) Ladislas-Jean-Emmanuel, né 19 juin 1824.
3) Eugène-Adolphe, né 17 juin 1825.
4) Thaddée-Jean, né 24 sept. 1826.

2. Antoine-Jules, né 13 sept. 1801, ancien lieut.-colonel au serv. de la Russie.
3. Alexandre-Ignace, né 11 août 1802, gentilhomme de la chambre de l'Empereur de Russie, mar. . . . . à *Julie* née Pr. Radzivill, née . . . .

2ème branche, du Prince Joseph.

Pr. *Henri*, né 15 sept. 1777, fils du Pr. Joseph, fondateur du Majorat de Przeworsk en Galicie, curateur héréd. de l'institut national d'Ossolinsky à Léopol, marié 24 mai 1807 à *Thérèse*, fille de Joseph-Clément Pr. de Czartoryski, née 13 juillet 1785.

Enfants.

1. Pr. *Isabelle*, née 1 mars 1808, mar. 7 juillet 1829 à Ladislas Lubartawicz Pr. Sanguszco.
2. Pr. *Hedwige*, née 29 juin 1815, mar. 28 oct. 1836 à Eugène Pr. de Ligne.
3. Pr. *George*, né 28 mai 1817.

Sœur.

Hélène, née 6 janv. 1783. DdlCr. et DdP., mariée au Cte Stanislas Mniszek-Buzenin, cons. int. imp.-roy., grand-maréchal dans le royaume uni de Galicie et Lodomérie.

2ème branche, du Pr. Michel.

Joseph Pr. Lubomirski, né 26 sept. 1795, possesseur de la Principauté Dubno dans la Russie mér., conseiller privé de l'Emp. de Russie, mar. 21 nov. 1808 à *Dorothée* née Comtesse Stecka.

Fils.

Pr. *Marcellin*, né 15 mars 1810, marié 4 avril 1837 à *Hedwige* Pr. Jablonowska, née 20 nov. 1819, fille de feu le Pr. Maximilien Jablonowski.

Fils.

Pr. *Joseph*, né 25 août 1839.

Sœur.

Pr. *Thérèse*, née . . . ., mariée à Maximilien Pr. Jablonowski 6 mai 1811, veuve le 13 février 1846.

Mère.

Pr. *Madelaine* née Comtesse Raczynska, veuve de Michel Pr. Lubomirski, née . . . .

LYNAR.

[Luth. — En Bohême et en Basse-Lusace. — Rés.: Drehna en Lusace. — Voir l'édition de 1836, p. 173. — Créations: Comte confirmé 19 mai 1564, Dynaste de Drehna 1793, Pr. selon l'ordre de primogén. 14 déc. 1806. — Armes: écartelé; aux 1 et 4 d'azur à la tour crénelée d'argent, maçonnée de sable; aux 2 et 3 d'or à un serpent d'azur, ondoyant en pal et engloutissant 3 fleurs de lunaire.]

Pr. Roch-*Othon*-Manderoup-Henri, né 21 févr. 1793. chamb. autrich., fils du Pr. Maurice-Louis-Ernest († 15 août 1807), mar. 15 août 1816 à *Eléonore*-Louise-Hedwige née Ctesse de Bose (née 15 sept. 1797); veuf depuis 26 sept. 1831.

Fils.

1. C. *Alfred*-Hermann-Othon-Louis, né 9 sept. 1820.
2. C. *Ernest*-Ottocar, né 1 janv. 1824.

Frères et sœur.

1. C. *Sophie*-Isabelle-Henriette, née 11 sept. 1791.
2. C. Roch-*Henri*, né 5 févr. 1796.
3. C. Roch-*Ernest*, né 13 avril 1797, major de cav. au serv. de la Prusse du 1 rég. des ulans de la garde, marié 19 nov. 1833 à *Louise*, née Baronne de Lœbenstein, née 2 déc. 1810.

Enfants.

1) Ernest-Manderoup-*Alexandre*, né 17 sept. 1834.
2) *Marguerite*-Isabelle-Eléonore, née 4 mars 1839.

MASSIMO.

[Cath. — Rome. — Voir l'édition de 1838, p. 122. — Créations: titre de noblesse dès l'an 999; Marquis 1544, Prince 1626, Duc 1628. — Porte d'argent au lion de gueules couronné d'or (armes originaires de Massimo). Devise: Cuncando restituit.]

I. Branche des Princes Massimo.

Prince Don Camille-Victor Massimo Pr. d'Arsoli, né à Rome 15 août 1803, fils du Prince Camille-Maximilien († 7 mai 1840) et de la Princesse Christine de Saxe († 20 août 1837), grand-maître des postes pontificales; marié I) 11 oct. 1827 à la Pr. Marie-Gabrièle de Savoie-Carignan (née 18 sept. 1811, † 10 sept. 1837); mar. II) 2 oct. 1842 à

Hyacinthe Della Porta, fille de feu Philippe Comte Della Porta-Rodiani, née 18 févr. 1821.

Fils. a) du 1er lit.

1. Charles-Albert, né 3 déc. 1826.

b) du 2d lit.

2. Philippe-Maximilien, né 15 nov. 1843.

Sœurs et frère.

1. *Joséphine*, née à Rome 27 sept. 1799, mariée 25 nov. 1818 à D. Octave Prince Lancelotti.
2. *Thérèse*, née à Dresde 14 mars 1801, mariée 26 mai 1821 à Urbain Prince del Drago.
3. *François*-Xavier, né à Dresde 25 févr. 1806, créé Cardinal-Diacre et réservé in petto par le Pape Grégoire XVI le 12 févr. 1838, publ. le 24 janv. 1842, légat apostolique à Ravenne.
4. *Barbe*, née à Rome 20 déc. 1813, mariée 16 mai 1832 à D. Jean Raspoli Prince de Cervetéri.

II. Branche des Ducs Massimo.

Marius Massimo, né 5 juin 1806, succède à son père le Duc *François* (né 8 août 1773, † 12 déc. 1844); marié 18 mai 1834 à

Marie-Hippolyte, fille de feu Louis Buoncompagni-Ludovisi Pr. de Piombino, née 21 sept. 1813.

Fils.

Emile, né 2 mai 1835.

Sœur.

Wilhelmine, née 25 nov. 1811, mariée 4 oct. 1829 à Antoine Duc de Sora (v. Buoncompagni-Ludovisi).

Metternich-Winnebourg.

[Cath. — En Autriche. — Rés.: Vienne. — Possessions: En Bohême la seigneurie de Plass réunie aux domaines de Katzerow, Bicla et Kraschau, — la seigneurie de Kœnigswart réunie aux domaines de Miltigau, Amousgrun et Marcusgrun; en Moravie la seigneurie de Brzezowitz et le domaine de Kowalowitz; le domaine et le château de Johannisberg sur le Rhin. — Voir l'édition de 1836, p. 174. — Creations: Bar. 1016, Cte de l'emp. 20 mars 1679, Pr. de l'emp. 30 juin 1803, le titre de Pr. étendu sur tous les descend. 20 oct. 1813, Duc au roy. des Deux-Siciles 12 févr. 1816, Duc de Portella 1 août 1818. — Armes: d'argent à trois coquilles de sable 2, 1. Devise: Kraft im Recht.]

Pr. *Clément*-Venceslas-Lothaire de Metternich-Winnebourg, né 15 mai 1773, Duc de Portella, Comte de Kœnigswart etc., Grand d'Espagne de la 1re cl., Grand-chancelier de la maison, de la cour et d'état au serv. de l'Emp. d'Autr., mar. I) 27 sept. 1795 à Marie-*Eléonore*, fille d'Ernest Pr. de Kaunitz (née 1 oct. 1775, † 19 mars 1825); II) 5 nov. 1827 à Marie-*Antoinette* née Comtesse de Beilstein (née 15 août 1806, † 17 janv. 1829); marié III) 30 janv. 1831 à la

Pr. *Mélanie*-Marie-Antoinette née Ctesse de Zichy-Ferraris, née 28 janv. 1805, fille de feu François C. de Zichy-Ferraris; DdP.

Enfants. Filles du 1er lit.

1. **Pr.** *Léontine*-Adélaïde-Marie-Pauline, née 18 juin 1811, DdI'., propriétaire de la seigneurie de Kojetein avec les domaines de Witzomierzitz et Dieditz; mariée 8 févr. 1835 à Maurice Comte Sandor de Slavnicza, chamb. act. imp. et roy., propriétaire des seigneuries de Bajna, Bia, Both et Rárd.
2. **Pr.** *Hermanie*-Gabrièle-Marie-Eléonore-Léopoldine, née 1 sept. 1815, Chanoinesse hon. du chapitre des Dames de Savoie à Vienne.

Fils du 2ème lit.

3. **Pr.** *Richard*-Clément-Joseph-Lothaire-Hermann, né 7 janv. 1829.

Enfants du 3ème lit.

4. **Pr.** *Mélanie*-Marie-Pauline-Alexandrine, née 27 févr. 1832.
5. **Pr.** *Paul*-Clément-Lothaire, né 14 oct. 1834.

6. Pr. *Lothaire*-Etienne-Auguste-Clément-Marie, né 13 sept. 1837.

Sœur.

Paulîne Duchesse de Wurtemberg, née 29 nov. 1771, veuve du Duc Ferdinand de Wurtemberg, feld-maréchal au serv. de l'Autr. etc., depuis 20 janv. 1834.

MONTMORENCY.

[Cath. — En France. — Voir l'édition de 1836, p. 177. — Créations: La baronnie de Montmorency érigée en duché-pairie par lettres patentes du 5 juillet 1551, enregistrées au parlement le 4 août 1552; le titre ducal renouv. 23 août 1758. — Armes: d'or à la croix de gueules cantonnée de seize alérions d'azur. Devise: ἁπλανῶς (sans errer ni varier); Legende: Dieu ayde au premier chrétien.]

Pr. Anne-Louis-*Raoul*-Victor Duc de Montmorency, né 14 déc. 1790, fils du Duc *Anne*-Charles-François (né 12 juillet 1768, † 25 mai 1846), colonel de cavalerie; marié au mois de mars 1821 à

Euphémie de Harchies, veuve du Comte Thibaut de Montmorency, son oncle.

Sœurs.

1. Anne-Elisabeth *Laurence* de Montmorency, née 7 avril 1802, mariée 6 sept. 1819 à Théodore Prince de Bauffremont Courtenay, lieut.-colonel de cavalerie.
2. Anne-Louise-*Alix* de Montmorency, née 13 oct. 1810, mariée 26 févr. 1829 à Louis de Talleyrand-Périgord, Duc de Valencay.

Oncle et tante.

1. Pr. Anne-Louis-Christian (né 7 mai 1769, † 25 déc. 1841).

Enfants.

1) Anne-Marie-Christian-*Gaston* de Montmorency, Prince de Montmorency et Prince de Robecq, Grand d'Espagne de la 1ère classe, né 4 mai 1801, capit. de cavalerie.
2) Anne-Charlotte-Marie-*Henriette* de Montmorency, née 28 août 1798, mariée 27 oct. 1817 avec Emmanuel-Timoléon de Cossé C. de Brissac, lieut.-col. et chevalier d'honneur de Madame la Duchesse de Berry.
3) Anne-*Sidonie*-Joséphine-Marie de Montmorency, née 17 déc. 1799, mariée au mois de juin 1819 avec le C. de la Châtre.
4) Anne-Elise-Marie-*Aurélie* de Montmorency, née 24 avril 1803, épouse du Comte de Biencourt.
2. Anne-*Eléonore*-Pulchérine de Montmorency, née 1 nov. 1776, mariée à Victor de Rochechouart, Marquis de Mortémart, Pair de France, veuve depuis 29 janv 1834.

BRANCHE DE LUXEMBOURG.

[Création: Duc-Pair de Luxembourg 20 mai 1662. — Porte de Montmorency, brisé en cœur d'un écusson d'argent, chargé d'un lion de gueules, couronné d'or.]

Charles-Emmanuel-Sigismond Duc de Luxembourg, Pair de France, né 27 juin 1774, ci-devant capit. des gardes-du-corps du Roi Charles X et lieut.-gén. des armées franç.; n'est pas marié.

BRANCHE DE LUXEMBOURG.

[Duc de Beaumont 22 août 1765.]

Anne-*Edouard*-Louis-Joseph Duc de Beaumont, Prince de Luxembourg, né à Paris 9 sept. 1802.

Frère.

Anne-*Charles*-Maurice Hervé de Luxembourg, Prince de Tingry, né à Paris 9 avril 1804, ci-devant officier de cavalerie dans la garde royale.

BRANCHE DE LAVAL.

[Comte de Laval 1429, Duc de Laval 13 juin 1783. — Porte de Montmorency, la croix brisée de cinq coquilles d'argent.]

Eugène-Alexandre de Laval, né 20 juillet 1773, lieut.-gén., mar. I) 1802 à Maximilienne-Augustine de Bethune-Sully, veuve du Comte de Charost; II) 26 nov. 1833 à

Anne-Nicole-Constance de Maistre, fille de Joseph Comte de Maistre.

Fille du frère aîné Anne-Adrien-Pierre, Duc de Laval, Duc de Fernando en Espagne, né 29 oct. 1768, † 8 juin 1837:

Marguerite de Montmorency, née en 1811, mariée 1829 au Comte de Couronnel.

Veuve du Duc Mathieu de Montmorency-Laval († 24 mars 1826):

Hortense de Luynes, fille du Duc de Luynes et de son épouse, née Duchesse de Montmorency-Laval.

Odescalchi.

[Cath. — Dans les États-Romains et en Hongrie. — Rés.: Vienne. — Possessions: 1) le duché de Syrmie en Hongrie, comprenant les districts d'Illoc et Iregh (30 m. c., 72824 h.); 2) la seigneurie de Palo dans les États-Romains. — Voir l'édition de 1826, p. 180. — Créations: Pr. de l'emp. 29 août 1689, Duc de Syrmie en Hongrie 11 déc. 1698. Ces titres passèrent par adoption à la maison d'Erba en vertu de lettres-patentes du 30 mars 1714. — Armes: Fascé de gueules et d'argent de six pièces, celles d'argent chargées de six coupes de gueules (3, 2, 1), au chef d'argent, chargé d'un lion-léopardé de gueules, et surmonté d'un autre chef d'or, chargé d'une aigle de sable.]

Livius-*Ladislas*-Jean-Népomuc-Ignace Prince d'Odescalchi, né 20 sept. 1805, Duc de Syrmie et Céri, Seigneur de Palo, Marquis de Roncofredo, Comte de Montiano, Grand d'Espagne de la 1ere cl., chamb. au serv. de l'Autr., fils du Prince Innocent († 24 sept. 1833); mar. 11 juill. 1841 à *Sophie*-Cathérine-Rose, née Comtesse Branicka, née 2 sept. 1821, fille de feu Ladislas Cte Branicki, sénateur de Russie et grand-échanson de S. M. l'Empereur; DdlCr.

Fils.

Pr. *Balthasar-III*-Ladislas-Constantin-Charles-Ignace-Jean-Baptiste, né 24 juin 1844.

Frères et sœurs

a) du premier lit du Prince Innocent avec Anne-Louise-Barbe née Comtesse de Keglevics-Buzin († 13 mars 1813):

1. *Auguste*, né 1 janv. 1808, marié 18 nov. 1827 à *Anne* née Comtesse de Zichy, née 18 oct. 1808, DdlCr.

Fils.

Jules, né 26 nov. 1828.

2. *Cécile*, née 12 juillet 1809, DdlCr., mariée 1 sept. 1827 à Charles Comte Keglevics-Buzin, chamb. autr.
3. *Pauline*, née 25 juillet 1810, DdlCr., mariée 6 mai 1832 à Edmond Comte Zichy, chamb. et cap. de cav. au serv. de l'Autriche.
4. *Victoire*, née 11 nov. 1811, mariée 26 sept. 1836 à Henri Comte de Redern, chamb. au serv. de la Prusse, envoyé extraord. et ministre plénip. près la cour de Turin etc.

b) du second lit du Pr. Innocent avec Henriette, née Comtesse de Zichy-Ferraris:

5. *Victor*-Innocent-Charles-François-Marie-Pierre, né 27 juill. 1833.

Belle-mère.

Pr. *Henriette*, née Comtesse de Zichy-Ferraris, née 10 févr. 1800, DdlCr. et DdP., veuve d'Innocent Prince d'Erba-Odescalchi (chamb. autr., cons. int. et grand-maître) depuis 24 sept. 1833.

Frères et sœurs du père.

1. *Jérôme*, né 21 oct. 1787.
2. *Pierre*, né 1 févr. 1789, chamb. autr., président de l'académie scientifique des antiquités à Rome.
3. *Cécile*, née 9 mars 1791, mariée en 1820 à François Marquis de Longhi.
4. *Flaminie*, née 10 déc. 1795, mariée en 1811 au Marquis de Capranica.
5. *Victoire*, née 26 avril 1798, mariée 9 oct. 1818 au Marchese Conestabile della Staffa.

Oettingen.

[Voir l'édition de 1836, p. 181. — Créations: Comte de l'emp. confirmé 10 août 1379, lettre d'armes 1414, Membre héréd. de la 1ère chambre du royaume de Bavière 26 mai 1818. — Porte écartelé, au 1er et 4ème de gueules et d'or à un sautoir écartelé en barre, au 2d et 3ème le contraire, à un écusson d'azur en cœur; sur le tout un flanchis d'argent. Devise: Deus providebit.]

Oettingen-Spielberg.

[Cath. — En Bavière et en Wurtemberg. — Rés.: Oettingen sur le Ries. — Possess.: 1) en Bavière les bailliages d'Oettingen et Mœnchsroth (4. m. c. et 14,934 hab.); 2) en Wurtemberg la seigneurie de Walxheim dans le bailliage sup. d'Ellwangen (0,25 m. c., 213 hab.). — Créations: Pr. de l'emp. selon l'ordre de primogén. 18 juin. 1734; le titre de Prince étendu sur tous les descendants 10 déc. 1765.]

Pr. *Othon*-Charles, né 14 janv. 1815, succ. à son père le Pr. Jean-*Aloys III* ensuite de cession 29 sept. 1843, chef de la maison d'Oettingen; membre héréd. de la 1ère chambre de la Bavière, ainsi que de celle du roy. de Wurtemberg; marié 6 nov. 1843 à

Georgine-Clémentine née Ctesse de Kœnigsegg-Aulendorf, née 1 avril 1825, fille de François Comte de Kœnigsegg-Aulendorf.

Filles.

1. Pr. *Clémentine*-Marie, née 23 sept. 1844.
2. Pr. *Camille*-Amélie-Caroline-Notgère, née 20 sept. 1845.

Frère et sœurs.

1. Pr. *Mathilde*-Sophie, née 9 févr 1816, mar. 24 janv. 1839 à Maximilien Prince-régnant de Tour et Taxis.
2. Pr. *Gustave*-Frédéric, né 31 mars 1817, cap. de cav. au serv. de l'Autr., rég. des ulans Archiduc Charles.
3. Pr. *Berthe*-Jeanne-Notgère, née 1 août 1818, mariée le 21 juin 1842 à Raimond Comte Fugger de Kirchberg-Weissenhorn.

Père et mère.

Pr. Jean-*Aloys-III*-Antoine, né 9 mai 1788, grand-chamb. de la cour de Bavière, fils du Pr. Jean-Aloys II et de la Pr. Marie-Aloyse née Pr. d'Auersperg († 19 mai 1825); succ. à son père 27 juin 1797, mar. 31 août 1813 à *Amélie*, née 15 janv. 1796, fille de feu Charles-Philippe Pr. de Wrède.

Oettingen-Wallerstein.

[Cath. — En Bavière, dans les cercles de la Franconie-moyenne et de Souabe, au Wurtemberg, dans l'Autriche au dessous de l'Ens et en Bohème. — Rés.: Wallerstein. — Possessions: 1) en Bavière les bailliages de Wallerstein, Bissingen et Harbourg, 8 m. c. et 28,600 habit.; 2) en Wurtemberg la partie du comté d'Oettingen, située dans les bailliages de Neresheim et Heidesheim, 3,25 m. c. et 13,900 hab. — Création: Pr. de Romp. 25 mars 1774.]

Pr. Charles-*Frédéric*-Kraft-Ernest-Notger, né 16 sept. 1840, succ. à son père *Frédéric*-Kraft-Henri (né 16 oct. 1793, † 5 nov. 1842), sous tutelle.

Sœurs

a) du premier lit du père avec Marie-Sophie née Landgrave de Furstenberg (née 28 août 1804, mar. 15 mai 1827, † 4 févr. 1829):

1. Pr. *Sophie*-Thérèse-Wilhelmine-Mathilde, née 6 janv. 1829.

b) du second lit du père:

2. Pr. *Caroline*-Wilh.-Marie-Sophie, née 21 sept. 1831.
3. Pr. *Gabrielle*-Marie-Anne-Wilh.-Thérèse, née 31 janv. 1833.
4. Pr. *Wilhelmine*-Marie-Anne-Sophie-Thérèse, née 30 déc. 1833.
5. Pr. *Marie-Anne*-Thérèse-Wilh.-Agathe, née 1 févr. 1839.

Mère.

Pr. *Marie-Anne*, née Comtesse de Trauttmansdorff, née 9 juillet 1806, fille de feu Jean Pr. de Trauttmansdorff, DdlCr. et DdP., mar. 8 sept. 1830, veuve dep. 5 nov. 1842.

Oncles et tantes.

1. Pr. *Louis*-Kraft-Ernest, né 31 janv. 1791, grand-maître de la couronne, membre de la 1ère chambre du roy. de Bavière, cons. d'état en service extraord., envoyé extraord. et ministre plénipot. à la cour royale de France. Seigneur d'Oberwallbach, Unterwallbach et d'Eberstall; succ. à son père le Pr. Kraft-Ernest 6 oct. 1802, se démet de la régence en faveur de son frère cadet Frédéric 14 oct. 1823; mar. 7 juillet 1823 à
Marie-*Crescence* Bourgin, née 3 mai 1806. [*Munich.*]

Fille.

Pr. *Caroline*-Antoinette-Wilhelmine-Frédérique, née 19 août 1824, mar. 27 févr. 1843 au Comte-régn. de Waldbott-Bassenheim.

2. Pr. *Charles*-Anselme-Kraft, né 6 mai 1796, mar. 18 mai 1831 à la
Pr. *Julie* née Comtesse de Dietrichstein, née 12 août 1807, DdlCr. et DdP. (v. Dietrichstein).

Enfants.

1) Pr. *Marie*-Thérèse-Wilhelmine, née 31 juillet 1832.
2) Pr. Caroline-Ernestine-*Eléonore*-Athanase, née 2 mai 1834.
3) Pr. *Maurice*-Charles-Kraft-Ernest-Guillaume-Notger-Constantin, né 21 sept. 1838.
4) Pr. *Marie-Anne*, née 15 août 1840.

3. Pr. *Sophie*-Albertine-Dorothée-Eléonore, née 27 août 1797, mar. 3 juin 1821 à Alfred C. de Durckheim-Montmartin.
4. Pr. *Marie*-Thérèse, née 18 août 1799, mar. 7 juin 1827 à Frédéric Baron de Speth de Marchthal, colonel et commandeur du 1er rég. de cav. au serv. du Wurtemberg.
5. Pr. *Charlotte*, née 14 févr. 1802, DdlCr. et DdP., mariée à Albert-Raimond Cte Montecuccoli, chamb. imp.-roy. et vice-président du gouvern. de Milan.
6. Pr. Marie-*Ernestine*, née 5 juillet 1803, mariée 29 août 1843 à Joseph-Ernest-Egon Landgrave de Furstenberg

Orsini.

[Cath. — Dans l'Etat de l'Eglise et au roy. de Naples. — Voir l'édition de 1836, p. 185. — Créations: Cte de l'emp. 1417, Duc de Gravina 1463, Pr. de l'emp. avec le titre d'Altesse 1724; le rang et les honneurs des Princes étrangers en France 10 avril 1729. — Porte bandé de gueules et d'argent de six pièces, au chef du second, chargé d'une rose de gueules, et soutenu d'une trangle d'or, chargée d'une anguille ondoyante d'azur.]

Orsini-Gravina.

Dominique Orsini, Pr. Orsini, né 23 nov. 1790, Sénateur de Rome, lieut.-général, Pr.-assistant au Saint-Siége (principe assistente al soglio), dix-huitième Duc de Gravina dans le roy. de Naples, succ. à son grand-père 3 nov. 1824; mar. 6 févr. 1823 à

Marie-Louise Torlonia, née 4 janv. 1804, fille du Duc Torlonia, Duc de Bracciano.

Enfants.

1. *Hyacinthe*, née 7 janv. 1825, mar. 2 oct. 1842 au Chev. Auguste de Gori-Pannilini de Sienne en Toscane.
2. *Thérèse*, née 1 févr. 1835.
3. *Béatrice*, née 27 juillet 1837.
4. *Philippe*, né 10 déc. 1842.

Oncle.

François, né 1776.

Paar.

[Cath. — En Autriche. — Bés.: Vienne. — Possessions: les seigneuries de Hartberg et de Stein en Stirie, les seigneuries allodiales et terres de Bechin, Waperzan, Kardoschrzetschitz, Druschitz, Pluhowcy-Zdiar, Zdinchowitz, Gross-Gerzitz et de Hohen-Wesely en Bohême. — Voir l'édition de 1836, p. 186. — Créations: Bar. renouv. 21 mai 1531, Grand-maître héréd. des postes en Autriche 4 sept. 1624, Cte 1 juillet 1629, Pr. de l'emp. selon l'ordre de primogén. 5 août 1769. — Armes: D'azur à trois bandes ondées d'or.]

Pr. *Charles*, né 6 janvier 1806, chamb. imp.-roy., grand-maître et maître-général des postes dans les pays-héréditaires d'Autriche, Baron de Hartberg et Krottenstein, fils du Prince Charles († 30 déc. 1819), marié 30 juillet 1832 à la

Pr. *Ida*-Léopoldine-Sophie-Marie-Joséphine-Françoise née Princesse de Liechtenstein, née 12 sept. 1811, DdlCr. et DdP.

Enfants.

1. *Guidobaldine*-Joséphine-Marie-Sophie, née 5 juill. 1833.
2. *Charles*-Jean-Wenceslas, né 7 juillet 1834.
3. *Eléonore*-Ida-Marie, née 1 août 1835.
4. *Rodolphe*-Jean, né 17 août 1836.
5. *Edouard*-Marie-Nicolas, né 5 déc. 1837.
6. *Joséphine*, née 1 janvier 1839.
7. *Alois*, né 19 nov. 1840.
8. *Fanny*, née 10 mai 1842.
9. *Marie*, née 8 sept. 1843.
10. *Léontine*, née 5 nov. 1844.

Frères et sœur.

1. C. *Alfred*, né 30 déc. 1806, chamb. imp.-roy. et colonel au serv. de l'Autriche, rég. des huss. no. 6 Roi de Wurtemberg.
2. C. *Guidobaldine*, née 2 déc. 1807, DdlCr. et DdP., mariée 1 juillet 1830 à François Comte Kuefstein, chamb. autr., cons. int. et env. extr. et min. plénip. près les cours royale, grand-ducale et ducales de Saxe.
3. C. *Wenceslas*, né 1 nov. 1810, chamb. imp.-roy. et ancien major au serv. de l'Autriche.
4. C. *Louis*-Jean-Baptiste-Emmanuel, né 26 mars 1817, secrétaire de l'ambassade imp.-roy. à St. Petersbourg.

Mère.

Guidobaldine, née 16 oct. 1783, fille de Louis Comte de Cavriani, veuve du Pr. Charles 30 déc. 1819; DdP.

Oncle et tante.

1. C. *Thérèse*, née 12 juillet 1778, mar. 8 nov. 1802 au Cte Mercy-d'Argenteau, cons. privé et ancien grand-chambellan au serv. des Pays-Bas.
2. C. *Louis*-Joseph, né 2 sept. 1783, chamb. et major autr. en retraite; veuf 1 avril 1824 de Henriette Comtesse de Schallenberg; mar. II) 19 mai 1836 à

Marie-*Pauline* née Cte sse Andrásy, née 3 janv. 1809, DdlCr. [*Guns* en Hongrie.]

Pálffy d'Erdœd.

[Cath. — En Hongrie et en Autriche. — Rés.: Vienne et Malaczka dans le comté de Presbourg. — La branche princière possède le grand-majorat, auquel appartiennent les seigneuries de Plassenstein, Theben et Batorkesz en Hongrie, Marchegg, Krumbach, Heidenreichstein et Weissenbach en Autriche. — Voir l'édition de 1836, p. 188. — Créations: Comte héréd. en Hongrie 1587, Cte de l'emp. 1600, Pr. selon l'ordre de primogén. 4 nov. 1807. — Armes: d'azur au cerf d'or, naissant d'une roue de chariot de gueules, qui sort en pointe derrière une colline de sinople.]

Pr. *Antoine*-Charles, né 26 févr. 1793, chamb. de l'Emp. d'Autr., dans les années depuis 1821 jusqu'à 1828 envoyé pr. les cours royale, gr.-ducale et ducales de Saxe, palatin hérédit. du comitat de Presbourg; fils du Pr. Joseph († 13 avril 1827); mar. 15 janv. 1820 à

Léopoldine-Dominica-Prisca, née 18 févr. 1803, fille d'Alois Pr. de Kaunitz; DdlCr. et DdP.

Frère et sœur.

1. C. Nicolas, né 7 janv. 1797, chambellan et capitaine, † 6 août 1830; sa veuve:

Thérèse née Ctesse de Rossi, née 23 avril 1805, DdlCr. et DdP., mar. 23 déc. 1822.

Ses enfants.

1) *Thérèse*-Wilhelmine-Caroline-Marie-Gaëtane, née 24 janv. 1824.
2) *Paul*-Joseph-Nicolas, né 27 juin 1827.
3) *Antoine*-Joseph-Nicolas, né 19 juin 1829.
4) *Nicolas*, né 28 janv. 1831.

2. C. *Anne*-Marie, née 19 avril 1804, mar. 12 avril 1825 à Adolphe Comte de Schœnfeld.

Mère.

Marie-*Caroline*, née 9 nov. 1774, fille d'Othon-François C. de Hohenfeld, DdP., mar. 19 avril 1792 au Pr. *Joseph*-François (né 2 sept. 1764), cons. privé imp.-roy. et Comte supr. actuel du comitat de Presbourg. Veuve depuis 13 avril 1827.

Pallavicini-Rospigliosi; v. Rospigliosi.

Palm-Gundelfingen.

[Cath. — En Autriche. — Résid: Vienne. — Voir l'édition de 1836, p. 190. — Créations: Chev. de l'emp. 1711, Bar. 1729, Cte 1750, Pr. de l'emp. selon l'ordre de primogéniture 24 juillet 1783. — Armes: d'azur à trois pals d'argent au lion de gueules, couronné d'azur, brochant sur le tout. Devise: Virtuti et fidei.]

Pr. *Charles*-Joseph-François, né 28 juin 1773, chamb. et cons. de la régence de l'archid. d'Autriche, succ. à son père le Pr. Joseph 22 août 1814. I épouse —: Françoise, † 21 août 1806, fille du Chevalier de Solignac, ci-devant ministre-résident de la rép. de Gênes à Vienne; II épouse —: Caroline née Baronne de Gudenus, † 19 sept. 1815; III épouse —: Thérèse, † 5 oct. 1823, fille du Baron Lederer à Hradeck, cons. int. act. et gouv. de la banque nationale de l'Autriche; IV épouse —: Mathilde née Baronne de Wildbourg à Ottenschlag, † 10 févr. 1827; V épouse —:

Léopoldine née Comtesse d'Alvensperg-Traun, née 24 sept. 1811, mar. 6 juin 1829; DdlCr. et DdP.

Piombino.

[Cath. — En Italie. — Rés.: Rome. — Possess.: La principauté de Piombino en Toscane, qui se compose de la ville de ce nom avec son territoire et de la plus grande partie de l'île d'Elbe, 9 m. c. géogr. et 20,500 habit. — Voir l'édition de 1836, p. 191. — Créations: Duc de Sora et d'Arcia 1572, Patricien de Venise 1573, Prince de Piombino 27 nov. 1790, Duc de Piano 4 janv. 1731. — Porte de gueules à un demi-dragon éployé d'or.]

I. Maison Buoncompagni-Ludovisi.

Pr. *Antoine I*, né 11 août 1808, succède à son père le Pr. *Louis*-Marie Prince de Piombino (né 20 avril 1767, † 9 mai 1841); Grand d'Espagne de la 1ère classe, gentilhomme de la chambre de S. M. le Roi des Deux-Siciles; marié 4 oct. 1829 à

Wilhelmine, née 25 nov. 1811, sœur de Marius Duc Massimo.

Enfants.

1. *Rodolphe*, né 6 févr. 1832.
2. *Marie*-Caroline, née 3 mai 1834.

3. *Julie*, née 11 févr. 1839.
4. *Livius*, né 8 sept. 1841.
5. *Ignace*, né 27 mai 1845.

Sœurs et frère.

1. *Constance*, née 11 déc. 1811, veuve d'Alexandre Duc de Fiano; v. ci-dessous.
2. *Marie*-Hippolyte, née 21 sept. 1813, mar. 18 mai 1834 à Don Marius Duc de Massimo.
3. Don *Balthasar*, né 10 mai 1821.

Oncle.

Joseph, né 11 oct. 1774, marié . . .

Filles.

1) *Laure*, née 25 nov. 1810, mar. au Comte Franceschi.
2) *Marie*-Imperia, née 3 juin 1812, mariée au Comte de St. Georges.
3) *Nataline*, née 24 déc. 1815.

II. Maison Buoncompagni-Ludovisi-Ottoboni.

Marc Duc de Fiano, né 21 sept. 1832, fils du Duc Alexandre (né 20 janv. 1805, † 29 août 1837).

Mère.

Constance, fille de feu Louis-Marie Prince de Piombino (v. ci-dessus), mar. 14 févr. 1831 à Alexandre Duc de Fiano, veuve depuis 29 août 1837.

Tante.

Jeanne, née 24 oct. 1802, mariée en 1822 à Jérôme Marquis Serlupi Crescenzi Mellini.

Polignac.

[Cath. — En France et en Bavière. — Rés.: Wildthurn en Bavière. — Voir l'édition de 1841, p. 137. — Créations: Pierre, Baron de Chalençon (neveu, par sa mère Walpurge, des Vicomtes Armand IX et X de Polignac, morts sans enfants mâles) prend, comme héritier, le nom et titre de Vicomte de Polignac 1421; Duc de Polignac 14 mai 1780, Prince du St. Siége 1 juillet 1820, confirmé en France 30 juillet 1822, le titre de Pr. étendu par le Roi de Bavière sur tous les descendants 17 août 1838. — Armes: fascé d'argent et de gueules de six pièces. Devise: Sacer custos pacis.]

1. *Armand*-Jules-Marie-Héraclius Duc de Polignac, né 17 janv. 1771, maréchal de camp et premier écuyer de feu S. M. Charles X, succède à son père Armand-*Jules*-François Duc de Polignac 21 sept. 1817 (possède Polignac en France); mar. 6 sept. 1790 à

Idalie-Jeanne-*Lina* née Baronne de Neukirchen dit Nyvenheim, née 26 janv. 1775.

Frères.

II. Auguste-*Jules*-Armand-Marie Prince de Polignac, né 14 mai 1780, maréchal de camp, dernier président du conseil de S. M. Charles X; marié 1) 6 juillet 1816 à Barbara Campbell née Campbell en Ecosse († 23 mai 1819); II) à

Marie-*Charlotte* Parkyns, fille du feu Lord Ranclife, née 6 janv. 1792. [*Munich*].

Enfants: a) du premier lit:

1. Pr. Jules-*Armand*-Jean-Melchior, né 12 août 1817, capit. à la suite au serv. de la Bavière, marié 14 juin 1842 à

Marie-Louise-*Amélie*, fille du Marquis de Crillon, née 13 mars 1823.

Fils.

Pr. Armand-*Héraclius*-Marie, né 14 juin 1843.

b) du second lit:

2. Pr. *Alphonse*-Armand-Charles-George-Marie, né 27 mars 1826.
3. Charles-*Ludovic*-Marie, né 24 mars 1827.
4. Pr. *Yolande*-Justine-Victoire-Marie, née 16 nov. 1830.
5. Pr. *Camille*-Armand-Jules-Marie, né 16 févr. 1832.
6. Pr. *Edmond*-Melchior-Jean-Marie, né 19 avril 1834.

III. Camille-Henri-*Melchior* Comte de Polignac, maréchal de camp, né 27 déc. 1781, marié 1 oct. 1810 à

Charlotte-Calixte-*Alphonsine* née Comtesse Levassor de la Touche, née 15 sept. 1791.

Enfants.

1. *Jules*-Antoine-Calixte-Melchior Comte de Polignac, né 31 août 1812, cap. au serv. de l'Autriche, rég. des hussards no. 8 Saxe-Cobourg-Gotha.
2. C. *Melchior*-Henri-Jean-Alexandre, né 16 août 1817.
3. C. Armand-Calixte-*Agénor*, né 8 nov. 1818, lieut. en pr. au serv. de l'Autriche, rég. des chev.-lég. no. 7.
4. C. *Henri*-Marie-Armand, né 23 févr. 1821, lieut. au serv. de l'Autriche, rég. d'inf. no. 24 Duc de Lucques.
5. C. Gabrièle-Emilie-Geneviève-*Georgine*, née 24 août 1822.

6. C. *Charles*-Marie-Thomas-Etienne-George, né 23 déc. 1824, lieut. au serv. de l'Autriche, 30ème rég. d'inf. Cte Nugent.

Oncle.

Héraclius-Auguste-Gabriël Comte de Polignac, né 2 août 1788.

P o n i n s k i.

[Cath. — En Galicie. — Possessions: En Russie les terres de Poninka, dans le gouv. de Volhynie. En Galicie, la seigneurie de Czerwonogrod et les terres d'Olexince dans le cercle de Czortkow. Les terres de Serafince, Cerniatyn et Probabin dans le cercle de Kolomeia et la seigneurie de Grodek dans le cercle de Léopol. — Voir l'édition de 1836, p. 193. — Créations: Prince polonais 26 avril 1774, confirmé en Autriche 1818. — Armes surnommées Lodzia: de gueules à la nacelle d'or. Devise: Telle est la vie.]

Pr. *Calixte-Valentin*, né 14 févr. 1816, fils du Prince Charles-Henri-George (né 5 nov. 1760, † 12 avril 1830); succ. à son frère Ladislas-Charles (né 24 sept. 1812, † 14 nov. 1833); commandeur de l'ordre de Malte.

Sœurs.

1. Pr. Caroline-Eveline, née 25 déc. 1818, mar. 14 oct. 1840 à Adam Prince Lubomirski.
2. Pr. Marie-Hortense-Camille, née 8 sept. 1820.

Mère.

Pr. *Hélène*, fille de Valentin Cte Gurski (ci-devant colonel au serv. de la Pologne), mar. 12 nov. 1811 au Pr. Charles-Henri-George (né 5 nov. 1760, † 12 avril 1830); DdlCr.

Neveux du père.

1) Fils du Prince Adam (†):

1. Pr. *Constantin*.
2. Pr. *Casimir*.

2) Fils du Prince Alexandre (†):

Pr. *Léandre*, propriétaire de la terre de Horyniée dans le cercle de Zotkiew.

P o r c i a.

[Cath. — Dans les provinces autrichiennes, la Carniole, la Carinthie et le Friaul. — Rés.: Spittal en Carinthie. — Possessions: le comté d'Ortenbourg en Carinthie, et les seigneuries de Prem et Senosetsch en Carniole. — Voir l'édition de 1836, p. 194. — Créations: Comte 1369, Pr. de l'emp. selon l'ordre de primogén. 17 févr. 1662, Comte-princ. de Tettensee 19 févr. 1689, le titre de Pr. confirmé en faveur de Hannibal de Porcia 3 sept. 1698. — Porte d'azur à six fleurs de lys d'or 3, 2, 1, au chef du second.]

Pr. *Alphonse-Séraphin*, né 20 sept. 1801, Comte d'Ortenbourg, Mitterbourg, Porcia et Brugnera, chamb. act. imp.-roy., Grand-maître de la cour du comté-princier de Gorice, membre de la diète de la Carniole et de la Carinthie, succède 20 avril 1835 à son père le Pr. *Alphonse*-Gabriël (né 19 janv. 1761).

Sœur.

Françoise-Séraphine Comtesse de Porcia, née 1 déc. 1808, mar. 16 janv. 1834 à Faustino Comte de Vimercati Sanseverino Taddini.

Mère.

Pr. *Thérèse*, Pr. de Porcia née Comtesse de Porcia, DdlCr. et DdP., mariée au Pr. *Alphonse*-Gabriël, cons. int. act. au serv. de l'Autriche, gouverneur à Trieste, 10 sept. 1799, veuve depuis 20 avril 1835.

Fils de l'oncle Jean-Ferdinand Comte de Porcia (né 15 août 1762, † 22 févr. 1835) avec Félicité Comtesse Porcia née Comtesse Sériman:

1. *Antoine*-Ferdinand-François-Jean Cte de Porcia, né 17 mars 1794, chamb. imp.-roy. et chamb. au serv. de l'Archid. Viceroi, lieut.-colonel dans le rég. d'inf. no. 26 de l'Archid. Ferdinand d'Este, chev. de l'ordre de Malte.
2. *Léopold*-Prosdocime Cte de Porcia, né 30 juin 1801, cap. au serv. de l'Autriche, rég. Cte de Haugwitz no. 38.

Fille du Prince François-Séraphin (né 21 mars 1753, † 14 févr. 1827), arrière-petit-fils du grand-oncle du père du Pr. Alph.:

C. *Clémentine*, née 6 mai 1791.

P u c k l e r - M u s k a u.

[Évang. — Dans la Haute-Lusace, en Silésie et en Franconie. — Voir l'édition de 1836, p. 196. — Possessions: les seigneuries de Branitz, Gr.-Diebbern, Haasow, Kieckebusch, Klein-Buckow, Waldstein, Wettesingen, Westheim, Altliebel, Jemlitz, Merzdorf et Neudorf. — Créations: Bar. 5 mars 1655, Cte de l'emp. 10 mai 1690, Prince selon l'ordre de primogén. 11 juillet 1822. — Armes: d'or

à la tête et col d'une aigle de sable couronnée d'or. Devise: Amor et virtus.]

Pr. *Hermann*-Louis-Henri, né 30 oct. 1785, Pr. de Puckler-Muskau, Seigneur médiat de Muskau, Cte Puckler, Baron de Groditz, Seigneur hérédit. de Branitz etc., major-général au serv. de la Prusse; succ. à son père *Louis*-Jean-Charles-Erdmann (cons. privé du Roi de Saxe, né 12 juillet 1754, † 16 janv. 1811), séparé 20 mars 1826 de son épouse Lucie-Anne-Wilhelmine, fille de feu Charles-Auguste Pr. de Hardenberg, chancelier d'état de Prusse (née 9 avril 1776, mar. 9 oct. 1817).

Sœur.

Clémentine-Louise-Marie-Henriette-Olympie, née 20 août 1790, mar. 31 avril 1810 à Charles-Louis-Favien Cte de Kospoth, possess. du majorat de Halbau; veuve depuis 17 août 1837.

Mère.

Clémentine-Cunégonde-Charlotte-Olympie-Louise, née 5 juin 1770, fille héritière du Cte Hermann de Callenberg et d'Olympie Ctesse de la Tour-du-Pin, mar. 27 déc. 1784 au Comte de Puckler, père du Prince actuel; séparée 1799 et remariée à Curt Cte de Seidewitz, major-gén. au serv. de la Bavière († 21 [19?] nov. 1816).

Oncle.

Sylvius-Guillaume-Charles-Henri Comte de Puckler, né 21 août 1800, chambellan prussien au service de S. M. la Reine, marié 29 mai 1833 à

Louise-Isabelle née Baronne de Constant-Rebecque, née 11 avril 1808.

Fils.

C. Louis-Albert-Henri-Hermann-Victor-Sylvius, né 14 avril 1835.

PUTBUS.

[Luth. — L'île de Rugen. — Rés.: Château de Putbus dans l'île de Rugen. — Possession: Le comté de Putbus comprenant 129 villages et 6010 habitants. — Voir l'édition de 1836, p. 198 et de 1844, p. 161. — Créations: Bar. 25 mai 1672, Cte de l'emp. 13 déc. 1727, Landmaréchal héréd. de la nouv. Poméranie-citér. et de l'île de Rugen depuis 1650 et confirmé en 1728, Pr. selon l'ordre de primogéniture 25 mai 1807, le titre d'Altesse Sérénissime 6 févr. 1817, membre héréd. du collége de la noblesse à la diète prov. de Poméranie avec voix virile 1 juillet 1823, la seigneurie-majorat de Putbus érigée en comté 15 oct. 1840. — Armes: échiqueté d'or et de sable, au chef d'or, chargé d'une aigle naissante de sable.]

Guillaume-*Malte* Prince et Seigneur de Putbus, né 1 août 1783, possesseur des majorats de Putbus et Spykre etc., gouverneur-gén. et Erblandmaréchal de la Nouvelle Poméranie-citérieure et de l'île de Rugen; membre du conseil d'état, général d'infanterie, chancelier de l'université de Greifswalde, chamb., chef du 2 rég. de la landwehr; mar. 16 août 1806 à

Louise née Baronne de Lauterbach, née 7 oct. 1784, ci-devant Comtesse de Veltheim.

Filles.

1 C. *Clotilde*, née 25 avril 1809, mar. 7 oct. 1828 à Frédéric-Hermann Comte de Wylich et Lottum, chamb. prussien, envoyé extr. et min. pl. auprès de la Confédération Suisse.

2. C. *Aste*-Louise, née 22 juin 1812, mariée 6 sept. 1836 à George Baron de Veltheim, Seigneur de Bartensleben et Glentorf.

Frère.

Maurice-Charles, né 21 août 1785, Comte et Seigneur de Putbus, Seigneur de Schoritz, Silmenitz, Dumsewitz, Lœbnitz et Langenhanshagen etc., chamb. prus.

RADZIVILL.

[Cath. — En Lithuanie et au grand-duché de Posnanie. — Voir l'édition de 1836, p. 199. — Création: Pr. de l'emp., Duc d'Olyka, de Nieswiez, de Dubienki et de Birze 10 déc. 1547, confirmé en Pologne 14 janv. 1549. — L'ordination (majorat) d'Olyka, de Nieswiez, Kleck, Mir et Grodek avec sanction du Roi Sigismond III et du sénat de Pologne érigée en 1589. — La branche de Goniouds et de Medle élevée déjà 25 févr. 1518 au rang des Pr. de l'emp. s'éteint 1542 avec le Pr. Jean Radzivill, Staroste-général de Samogitie. — Armes surnommées Trombу: d'azur à trois cornets de sable, enguichés, virolés et liés d'or, posés en pairle et joints par les enguichures sur le cœur de l'écu. Devise: Bog nam radzi.]

Fils du Prince Michel,
ci-devant Palatin de Wilna (né 10 oct 1744, † 28 mars 1831)
et leurs descendants:

1. Pr. Louis-Nicolas (né 14 août 1773, † 3 déc. 1830); pour son fils voyez Ordinat de Kleck.
2. Pr. Antoine (né 13 juin 1775, † 7 avril 1833), gouverneur du grand-duché de Posnanie); pour ses descendants voyez Ordinat de Nieswiez.
3. Pr. *Michel*, né 24 sept. 1778, général et commandeur de l'ordre de Malte, marié en 1815 à
Alexandra née Comtesse Stecka, née en 1796.

Enfants.

1) Pr. *Micheline*, née 10 avril 1816, mariée 23 janv. 1839 à Schpanoff dans le gouvernement de Volhynie à Léon Comte Ryszczewski, fils du général Cte Ryszczewski et d'une Princesse Czartoryska.
2) Pr. *Charles*, né 1 janv. 1821.
3) Pr. *Sigismond*, né 2 mars 1822.

I. Ordinat de Kleck.

Pr. *Léon*, né 10 mars 1808, fils du Pr. Louis (né 14 août 1773, † 3 déc. 1830), capitaine de cav. et aide-de-camp de l'Emp. de Russie, mar. 12 févr. 1833 à
Sophie Pr. Uroussoff, née 20 mai 1806.

II. Ordinat d'Olyka, Nieświez et Mir.

[La seigneurie de Przygodzice (1 ville et 68 villages avec 12,900 habitants) dans le grand-duché de Posnanie fut érigée en comté 10 sept. 1840 avec voix virile dans le collége de la noblesse à la diète prov. de Posnanie.]

Pr. Frédéric-*Guillaume*-Paul-Nicolas, né 10 mars 1797, succ. à son père le Pr. Antoine-Henri 7 avril 1833, lieut.-général au serv. de la Prusse, veuf 26 déc. 1827 de Hélène, sa cousine (née 10 juillet 1805, mariée 23 janv. 1825), fille du Pr. Louis-Nicolas; mar. II) 4 juin 1832 à
Mathilde-Chrétienne, fille de feu Charles-Joseph Pr. de Clary et Aldringen, née 13 janv. 1806.

Enfants.

1. Frédéric-Guillaume-Antoine, né 31 juillet 1833.
2. Frédérique-Wilhelmine-Louise-Marianne-*Mathilde*, née 16 oct. 1836.
3. Frédérique-Wilhelmine-Alexandra-Marianne-*Louise*, née 5 juin 1838.

4. Louise-Marianne-Auguste-Elisabeth-*Léontine*, née 26 sept. 1839.
5. Léonie-Wanda-Auguste-*Elise*, née 15 janv. 1841.
6. Frédéric-Guillaume-*Jean*, né 26 févr. 1843.

Frère.

Frédéric-Guillaume-Louis-*Boguslaw*, né 3 janv. 1809, major au serv. de la Prusse, mar. 17 oct. 1832 à
Léontine-Gabrièle, fille de feu Charles-Joseph Prince de Clary et Aldringen, née 26 sept. 1811.

Enfants.

1) Frédéric-Guillaume-Alexandre-*Ferdinand*, né 19 oct. 1834.
2) Frédéric-Guillaume-Charles-*Wladislav*, né 12 mars 1836.
3) Frédéric-Guill.-Jean-Edmond-*Charles*, né 30 juin 1839.
4) Pauline-Louise-Wilhelmine-*Hedwige*, née 29 juin 1841.
5) Marie-*Edmond*, né 6 sept. 1842.
6) *Adam*-George-Jean-Boguslav, né 4 janvier 1844.

Ratibor.

[Cath. — Dans la Haute-Silésie pruss. et dans les prov. pruss. de la Westphalie et de la Saxe. — Rés.: le château de Rauden dans la Haute-Silésie, celui de Corvey en Westphalie. — Voir l'édition de 1843, p. 155. — Possessions: a) dans la Haute-Silésie, le duché de Ratibor, comprenant les seigneuries de Ratibor, Rauden et Bienkowitz, b) la seigneurie de Kieferstædtl (19 villages avec 4011 hab.), c) la seigneurie de Zembowitz, 19 villages et 1897 hab., d) dans la Westphalie pruss. la principauté de Corvey, 16 villages et 9223 habit. — Créations: Comte de Hohenlohe confirmé 27 avril 1504, Pr. de l'emp. 21 mai 1744, Duc de Ratibor et Pr. de Corvey avec voix virile dans le collége des Pr. à la diète prov. de Silésie 15 oct. 1840. — Armes: 1) de Hohenlohe: d'argent à deux léopards de sable, l'un sur l'autre; 2) de Ratibor: parti d'or et d'azur; le dernier chargé d'une demi-aigle d'or.]

Duc *Victor*-Maurice-Charles-François, né 10 février 1818, Duc de Ratibor, Pr. de Corvey, Pr. de Hohenlohe-Waldenbourg-Schillingsfurst, Seigneur de Kieferstædtl et Zembowitz; marié 19 avril 1845 à la
Pr. Marie-*Amélie*-Sophie-Wilh.-Chrétienne-Caroline-Eulalie, née 12 févr. 1821, fille du Pr.-régn. Charles-Egon de Furstenberg.

Frère.

Pr. *Chlodwig*-Charles-Victor, né 31 mars 1819, Pr. de Ratibor et de Corvey; voir de même Hohenlohe-Waldenbourg-Schillingsfurst.

(Pour la mère, les sœurs et les autres frères v. Hohenlohe-Schillingsfurst en Bavière.)

Rheina-Wolbeck.

[Cath. — Rés.: Château de Bentlage près Rheina sur l'Ems en Westphalie. — Possessions: la principauté de Rheina-Wolbeck, 11 m. c. et 19,500 habitants. — Voir l'édition de 1843, p. 157. — Créations: Comte de l'emp. et de Lannoy 10 févr. 1526, Pr. de Rheina-Wolbeck avec voix virile dans le collége des Pr. à la diète prov. de Westphalie 15 oct. 1840. — Armes: d'argent à trois lions de sinople 2, 1, couronnés d'or, armés et lampassés de gueules. Devise: Votre plaisir.]

Napoléon Pr. de Rheina-Wolbeck, Comte de Lannoy de Clervaux, né 17 sept. 1807, mar. 19 oct. 1830 à

Marie-Auguste née Ctesse de Liedekerke-Beaufort, née 21 févr. 1809, fille de Charles-Alexandre Cte de Liedekerke-Beaufort et du St. Empire Romain, aucien gouverneur de la province de Liège.

Fils.

1. Arthur-Clement-Florent-Charles, né 19 févr. 1833.
2. Edgar-Honoré-Maria, né 16 août 1835.

Rohan.

[Cath. — Voir l'édition de 1836, p. 201, pour le précis historique de cette maison princière, qu'il ne faut pas confondre avec d'autres familles portant le nom de Rohan seulement par alliance de femmes, sans pour cela faire partie de la maison de Rohan. — Créations: Comte de Porrhoët et de Rennes en 1008, Vicomte de Rohan 1128, titres qu'ils portaient comme Princes apanagés de la maison de Bretagne; passent comme tels en France lors de la réunion de la Bretagne, et y sont traités et considérés comme Princes de naissance et par définition d'état. Plusieurs fiefs de cette maison sont érigés en Baronies, Comtés, Duchés etc. et les possesseurs en prennent successivement les titres: de Barons de Lanvaux en 1485, Princes de Guémenée 1570, Comtes de Montbazon mai 1588, Princes de Soubize 1667, Princes de Rochefort 1728, Ducs de Bouillon 1 juillet 1816. L'an 1808 les Princes de Rohan ayant fait plusieurs acquisitions en Autriche, ils reçurent à cet effet des lettres-patentes d'incolat (27 nov. 1808), qui reconnaissent leur origine princière et leur confirment le titre d'Altesse Sérénissime. — Armes: de gueules à neuf mâcles accolées d'or (3, 3, 3), qui est de Rohan, parti d'hermine plein, qui est de Bretagne. Devise: Potius mori, quam fœdari.]

I. Rohan-Guémenée.

[En Bohême et en France. — Rés.: Prague et Paris.]

Pr. *Victor*-Louis-Mériadec, né 20 juillet 1766, Pr. de Guémenée, Duc de Bouillon et Duc de Montbazon, chef de famille, feldmaréchal-lieutenant au serv. de l'Autriche: fils du Pr. Louis (né 31 août 1745, †): succ. à son frère le Pr. Charles-Alain-Gabriël 24 avril 1836 et à sa nièce et femme Pr. Berthe de Rohan, Duchesse de Bouillon (née 4 mai 1782) 22 févr. 1841.

Neveux et héritiers directs par lettres patentes d'adoption du 15 mai 1833.

1. Pr. *Camille*-Philippe-Joseph-Idesbald, Prince de Guémenée, Rochefort et Montauban, né 19 déc. 1801, mar. 28 mai 1826 à la

Pr. *Adèle*, fille du Pr. de Lœwenstein-Wertheim-Rosenberg, née 19 déc. 1806.

2. Pr. *Benjamin*-Armand-Jules-Mériadec, Pr. de Guémenée, Rochefort et Montauban, né 13 juin 1804, mar. 3 oct. 1825 à la

Pr. *Stéphanie*, née 5 juin 1805, fille de feu Auguste-Philippe Pr. de Croÿ-Dulmen.

Fils.

1) Pr. *Arthur*-Charles-Louis-Victor, né 13 juin 1826.
2) Pr. *Victor*-Louis-Auguste, né 15 oct. 1827.
3) Pr. *Alain*-Gustave-Louis, né 8 oct. 1829.
4) Pr. *Louis*-Antoine-Benjamin, né 17 juin 1833.
5) Pr. *Benjamin*-Marie-Antoine-Emmanuel, né 9 déc. 1835.

II. Rohan-Rochefort et Montauban.

Enfants du Pr. Charles-Louis-Gaspard (né 1 nov. 1765, mort 7 mars 1843) et de la Pr. Louise-Marie-Joséphine de Rohan-Guémenée (née 13 avril 1765, † 21 sept. 1839):

1. Pr. *Armande*, née en 1787, mariée au Marquis de Bernis.
2. Pr. *Gasparine*, née 8 août 1800; veuve de Henri XIX Prince de Reuss-Greiz.
3. Pr. *Camille*, } voir branche Guémenée.
4. Pr. *Benjamin*, }

Sœur.

Pr. *Clémentine*, née 26 oct. 1786, mar. au Marquis de Quierrieu.

Rohan-Chabot.

[Cath. — En France. — Voir l'édition de 1836, p. 203. — Fiefs et titres principaux acquis successivement: 1200 Baron de Retz en Bretagne, 1533 Comte de Charny et Buzançois, 1450 et 1614 Baron et Cte de Jarnac, 1526 Marquis de Mirebeau, 1541 Prince de Chatel-ailon; Henri Chabot, fils puîné d'une branche cadette de sa maison, épousa 1645 Marguerite de Rohan, fille de Henri I Duc de Rohan, dernier rejeton de la branche de Gié; elle lui donna le duché-pairie de Rohan et la principauté de Léon à condition de prendre le nom et les armes de Rohan. Le duché-pairie de Rohan fut érigé premièrement en 1603 par le Roi Henri IV, et reconnu en 1645, par lettres-patentes, vérifiées au parlement le 15 juill. 1652 en faveur de Henri de Chabot; Duc de Frontenay et Baron de Soubise 17 avril 1663, 1775 Duc de Chabot. — Armes: de gueules à neuf macles accolées d'or (3, 3, 3), qui est de Rohan, parti d'or à trois chabots montants de gueules (2, 1), qui est de Chabot. Devise: Concussus surgo; Legende: Potius mori quam foedari.]

Anne-Louis-Fernand de Rohan-Chabot, né 14 oct. 1789, Duc de Rohan, Prince de Léon, Pair de France, maréchal de camp, chef de la maison, retiré de la chambre des pairs et du serv. en août 1830; marié 19 mai 1817 à Joséphine-Françoise née de Gontaut-Biron; veuf 23 mars 1844.

Enfants.

1. Charles-Louis-Josselin Pr. de Léon, né 12 déc. 1819, marié 29 juin 1843 à
Octavie, fille du Marquis de Boissy, née . . .

Enfants.

1) *Alain* de Rohan-Chabot, Comte de Porrhoët, né 1 déc. 1844.
2) Amélie-Joséphine-Marguerite de Rohan-Chabot, née 1 juin 1846.

2. Louise-Françoise, née 23 juin 1824.
3. Charles-Guy-Fernand, né 16 juin 1828.
4. Alexandrine-Amélie-Marie, née 26 mars 1831.
5. Raoul-Henri-Léonor, né 6 mars 1835.
6. *Jeanne*-Charlotte-Clémentine, née 1 janv. 1839.

Frère et sœurs.

1. Adélaïde-Henriette-Antoinette-Stéphanie de Rohan-Chabot, née 1794, mariée 24 nov. 1812 au Cte de Gontaut-Biron; veuve depuis 14 févr. 1840.
2. Anne-Louise-Emma-Zoé-Clémentine de Rohan-Ch., née 21 janv. 1800, mariée au mois de janvier 1822 à Joseph Comte d'Estourmel.
3. Louis-Charles-Philippe-Henri-Gérard de R.-Ch., Comte de Chabot, né 26 mars 1806, marié 10 nov. 1831 à Marie-Caroline-Raymonde-Sidonie de Biencourt.

Enfants.

1) Elisabeth-Marie-Sidonie-Léontine, née 9 avril 1833.
2) *Guy* de Rohan-Chabot, né 8 juillet 1836.
3) Anne-Marie-Thibaut, né 14 janv. 1839.
4) Anne-Marie-Aliette, née 24 avril 1841.
5) Anne-Marie-Marguerite-Cathérine, née 5 nov. 1843.

Rosenberg.

[Cath. — En Carinthie et dans la Basse-Autriche. — Rés.: Welzenegg en Carinthie et Freudenau en Styrie. — Possessions en Carinthie: I. celles qui font partie du majorat: la baronie de Grafenstein et Lerchenau, les seigneuries de Greifenbourg, Oberstein, Rottenstein, Keltschach et Welzenegg; — II. du fidei-commis: les seigneuries de Sonnegg, Unterstein, Hœchenbergen, Feuersberg et Rechberg, ainsi que la terre de Klein-Greifenbourg; — III. dans la Basse-Autriche la seigneurie féodale et impériale de Gleiss et la terre allodiale de Zell. — Voir l'édition de 1836, p. 205. — Créations: Bar. 14 mai 1634, Cte de l'emp. 1648, Grand-maître de la cour héréd. pour la Carinthie 1660, reçu au collége des Comtes de l'empire de la Franconie 31 juillet 1683, Magnat de Hongrie 25 janv. 1688, Prince de l'emp. selon l'ordre de primogén. 9 oct. 1789. — Armes: D'argent à une rose de cinq feuilles de gueules.]

Pr. *Ferdinand* d'Orsini et Rosenberg, né 7 sept. 1790, chambellan autrichien, grand-maître héréd. de la cour pour la Carinthie etc., succ. à son père le Prince François-

Séraphin 4 août 1832; marié I) 6 août 1825 à Marie-*Cunégonde* née Comtesse de Brandis (née 1 juin 1804, † 5 sept. 1843); II) 19 sept. 1844 avec

Otilie, née 2 oct. 1819, fille de François Cte de Wurmbrand-Stuppach.

Fille.

Marie-*Cunégonde*, née 28 nov. 1826, propriét. de la seigneurie de Freyspourg, ainsi que des terres de Freudenau, Freyhof-Friedau et Freudenberg.

Frères et sœur.

1. C. Marie-*Thérèse*, née 25 sept. 1798, DdlCr. et DdP., mar. 27 mai 1817 à Charles-Eugène C. de Czernin, chamb. au serv. de l'Empereur d'Autriche.
2. C. *Frédéric*, né 3 juin 1801, chamb. et major imp.-roy. d'Autr. et grand-maître héréd. de la cour (Erblandhofmeister) pour la Carinthie, marié 3 nov. 1839 à

Jeanne née Baronne Jochlinger de Jochenstein, née 1 nov. 1815, DdlCr.

Filles.

1) Adelgonde-Cunégonde-Marie-Ernestine, née 27 déc. 1840.
2) *Jeanne*, née 22 mai 1842.
3) *Hildegarde*, née 2 juillet 1843.
4) *Stéphanie*, née 7 août 1844.

3. C. *Joseph*, né 11 sept. 1803, chamb. imp.-roy., major dans le rég. des chev.-lég. no. 6 Wrbna, grand-maître héréd. de la cour pour la Carinthie; marié 20 janv. 1840 à

Ida-Marie de Grimaud née Comtesse d'Orsay, née 6 août 1816, DdlCr.

Enfants.

1) Charles-Dominique, né 6 nov. 1840.
2) Marie-Anne, née 15 oct. 1841.

Rospigliosi.

[Cath. — Dans les Etats-Romains. — Voir l'édition de 1826, p. 209. — Créations: Patricien de Venise 1667, Duc de Zagarolo 20 juin 1668, Prince Pallavicini 23 déc. 1835. — Porte écartelé d'or et d'azur à quatre lozanges de l'un en l'autre.]

Première ligne.

[Le Pr. Louis Pallavicini étant décédé sans laisser des enfants mâles, les biens de sa famille ont passé au Pr. Jules Rospigliosi, en vertu d'un ancien arrangement réciproque entre les deux familles qui oblige en même tems le substitué de prendre le nom et les armoiries de la famille éteinte.]

Jules-César Rospigliosi-Pallavicini, Pr. Rospigliosi et Duc de Zagarolo, né 16 nov. 1781, fils du Prince Joseph (né 11 nov. 1755, † 1 janv. 1833), chambellan autrichien, marié 13 févr. 1803 à

Marguerite Gioeni Colonna Pr. Rospigliosi et Castiglione, née 13 févr. 1786.

Fils.

1. *Clément*-François, né 15 juin 1823.
2. *François*-César, né 2 mars 1828; Chef de la seconde ligne Pallavicini-Rospigliosi.

Sœur.

Licie, née 12 mai 1794, veuve du C. Carradori.

Deuxième ligne.

Pallavicini-Rospigliosi.

François-César: v. la 1ère branche.

Filles de Louis Prince de Pallavicini-Rospigliosi (né 9 oct. 1756, † 23 déc. 1835), frère du Pr. Joseph de la 1ère ligne († 1 janv. 1833):

1. Marie-*Camille*, née 27 nov. 1784, veuve du Comte Marefoschi di Macerate.
2. *Constance*, mariée au Comte Pagani di Rieti.
3. *Justine*, mariée au Comte Grizzi di Jesi.
4. *Marie*-Eléonore, mariée au Chevalier Ricci de Rieti.

Ruffo de Calabria.

[Cath. — Dans le roy. de Naples. — La maison Ruffo de Calabria est une des plus illustres et plus anciennes familles d'Italie. Possédant des fiefs en Calabre et en Sicile elle suivit le parti de l'Empereur Frédéric II. Le testament de ce Souverain se trouve signé en 1250 par le chef de cette famille Pietro-Ruffo, qui était son grand-maréchal. (Muratori, Leibnitzius, Imhoff, Gian-

Séraphin 4 août 1832; marié I) 6 août 1825 à Marie-*Cunégonde* née Comtesse de Brandis (née 1 juin 1804, † 5 sept. 1843); II) 19 sept. 1844 avec

Ottilie, née 2 oct. 1819, fille de François Cte de Wurmbrand-Stuppach.

Fille.

Marie-*Cunégonde*, née 28 nov. 1826, propriét. de la seigneurie de Freyspourg, ainsi que des terres de Freudenau, Freyhof-Friedau et Freudenberg.

Frères et sœur.

1. C. Marie-*Thérèse*, née 25 sept. 1798, DdlCr. et DdP., mar. 27 mai 1817 à Charles-Eugène C. de Czernin, chamb. au serv. de l'Empereur d'Autriche.
2. C. *Frédéric*, né 3 juin 1801, chamb. et major imp.-roy. d'Autr. et grand-maître héréd. de la cour (Erblandhofmeister) pour la Carinthie, marié 3 nov. 1839 à

Jeanne née Baronne Jœchlinger de Jochenstein, née 1 nov. 1815, DdlCr.

Filles.

1) Adelgonde-Cunégonde-Marie-Ernestine, née 27 déc. 1840.
2) *Jeanne*, née 22 mai 1842.
3) *Hildegarde*, née 2 juillet 1843.
4) *Stéphanie*, née 7 août 1844.

3. C. *Joseph*, né 11 sept. 1803, chamb. imp.-roy., major dans le rég. des chev.-lég. no. 6 Wrbna, grand-maître hérédit. de la cour pour la Carinthie; marié 20 janv. 1840 à

Ida-Marie de Grimaud née Comtesse d'Orsay, née 6 août 1816, DdlCr.

Enfants.

1) Charles-Dominique, né 6 nov. 1840.
2) Marie-Anne, née 15 oct. 1841.

Rospigliosi.

[Cath. — Dans les Etats-Romains. — Voir l'édition de 1826, p. 209. — Créations: Patricien de Venise 1667, Duc de Zagarolo 20 juin 1668, Prince Pallavicini 23 déc. 1835. — Porte écartelé d'or et d'azur à quatre lozanges de l'un en l'autre.]

Première ligne.

[Le Pr. Louis Pallavicini étant décédé sans laisser des enfants mâles, les biens de sa famille ont passé au Pr. Jules Rospigliosi, en vertu d'un ancien arrangement réciproque entre les deux familles qui oblige en même tems le substitué de prendre le nom et les armoiries de la famille éteinte.]

Jules-César Rospigliosi-Pallavicini, Pr. Rospigliosi et Duc de Zagarolo, né 16 nov. 1781, fils du Prince Joseph (né 11 nov. 1755, † 1 janv. 1833), chambellan autrichien, marié 13 févr. 1803 à

Marguerite Gioeni Colonna Pr. Rospigliosi et Castiglione, née 13 févr. 1786.

Fils.

1. *Clément*-François, né 15 juin 1823.
2. *François*-César, né 2 mars 1828; Chef de la seconde ligne Pallavicini-Rospigliosi.

Sœur.

Licie, née 12 mai 1794, veuve du C. Carradori.

Deuxième ligne.

Pallavicini-Rospigliosi.

François-César: v. la 1ère branche.

Filles de Louis Prince de Pallavicini-Rospigliosi (né 9 oct. 1756, † 23 déc. 1835), frère du Pr. Joseph de la 1ère ligne († 1 janv. 1833):

1. Marie-*Camille*, née 27 nov. 1784, veuve du Comte Marefoschi di Macerate.
2. *Constance*, mariée au Comte Pagani di Rieti.
3. *Justine*, mariée au Comte Grizzi di Jesi.
4. *Marie*-Eléonore, mariée au Chevalier Ricci de Rieti.

Ruffo de Calabria.

[Cath. — Dans le roy. de Naples. — La maison Ruffo de Calabria est une des plus illustres et plus anciennes familles d'Italie. Possédant des fiefs en Calabre et en Sicile elle suivit le parti de l'Empereur Frédéric II. Le testament de ce Souverain se trouve signé en 1250 par le chef de cette famille Pietro-Ruffo, qui était son grand-maréchal. (Muratori, Leibnitzius, Imhoff, Gian-

none donnent des notions historiques assez précises sur cette famille.) — Créations: Comte de Sinopoli 1635, Duc 1603, Prince 1642. — Armes: coupé émanché d'argent et de sable; le premier chargé de trois coquilles de pélerin au naturel, posées sur les trois émanchés entières du second.]

Foulques Pr. Ruffo de Calabria, né 11 juillet 1773, Pr. de Scilla, Duc de Ste Christine, Comte de Sinopoli, Grand héréd. d'Espagne de la 1ère cl. etc., conseiller-ministre d'état, chargé du portefeuille des aff. étrang. au serv. de S. M. le Roi des Deux-Siciles; marié 23 janv. 1798 à la Pr. *Félicité*-Alliata Pr. de Villafranca, née 9 sept. 1783; veuf 4 déc. 1842.

Enfants.

1. *Caroline*, née 6 mars 1799, mariée 28 avril 1824 au Marquis de Caselegrio.
2. *Foulques* Ruffo Prince de Palazzolo, né 11 juin 1801, envoyé extr. et ministre plénipot. de S. M. le Roi des Deux-Siciles près la cour de Sardaigne et la Confédération Suisse; marié 12 oct. 1835 à la
Pr. *Eléonore* Galletti née Princesse de S. Cataldo, née 31 janv. 1810.

Fils.

1) *Foulques*, né 6 févr. 1837.
2) Foulques-*Salvator*, né 1 sept. 1838.
3) Foulques-*Louis*, né 6 avril 1840.
4) Foulques-*François-de-Paule*, né 21 juin 1842.

3. *Joséphine*, née 21 sept. 1803, mariée 16 mai 1833 au Marquis de Panaya.
4. Foulques-*Benjamin* Duc de Guardia-Lombarda, né 6 déc. 1810.
5. *Isabelle*-Françoise, née 24 nov. 1823, mariée 1 févr. 1845 à François-Félix Marquis Carrega.

Ruspoli.

[Cath. — Dans les Etats-Romains, où cette famille possède la ville de Cerveteri, en Hongrie et en Transylvanie. — Rés.: Rome. — Voir l'edition de 1836, p. 210. — Créations: Pr. de Cervetro 5 févr. 1709, Pr. du St. Siége 1721. — Armes: D'argent à deux ceps de vigne avec leurs branches et feuilles entre lacées en-

semble en double sautoir, ayant chacun une grappe de raisin pendante; le tout au naturel sur un rocher de six pièces.]

Prince Don *Jean*-Népomuc Ruspoli, né 5 juin 1807, Prince de Cerveteri, fils du Pr. Alexandre Ruspoli (né 5 oct. 1784, † 31 oct. 1842) et de Marianne Comtesse Esterházy de Galántha († 11 déc. 1821), chef de l'hospice sacré, général des armées pontificales, chambellan de S. M. l'Emp. d'Autriche, marié 16 mai 1832 à
Barbe, fille de feu Camille-Maximilien Pr. Massimo, née 20 déc. 1813.

Enfants.

1. D. *François*-Marie, né 30 nov. 1839.
2. D. *Marie*-Christine, née 25 juillet 1842.
3. D. *Alessandra*-Marie, née 11 avril 1844.

Frères et sœurs.

1. D. *Virginie*, née 5 juin 1807, mariée 19 mai 1834 à Jean Comte Manassei, chambellan de S. A. I. R. le Gr.-Duc de Toscane.
2. D. *Caroline*, née 29 juillet 1809.
3. D. *Louis*, né 15 sept. 1813, capit.-lieut. au rég. d'inf. no 21 Baron Paumgarten au serv. de l'Autriche.
4. D. *Eugène*, né 1 nov. 1815, noble-garde du Pape.
5. D. *Auguste*, né 6 juin 1817, lieut. au serv. du St Siége.

Oncles et tante.

1. D. *Sigismond*, né . . . 1786, lieut.-colonel au serv. du St Siége.
2. *Camille*, né 30 mars 1788, Grand d'Espagne de la 1ère cl., Comte de Chinchon et Duc de Sueca, marié . . . 1820 à
Charlotte, fille d'Emmanuel Godoy (dit Prince de la Paix) et de sa 1ère femme, Marie-Thérèse de Bourbon, fille de l'Infante Don Louis d'Espagne, née 1800.

Fils.

1) *Adolphe*, né . . . 1822.
2) *Louis*, né . . . 1828.

3. *Amélie*, née 30 juillet 1790, DllCr., mariée à Vincent Comte Pianciani.
4. *Barthelomée*, né . . . 1796.

SALM.

[Voir l'édition de 1836, p. 211.]

I. Maison de Salm-Supérieur, de la maison des Wild- et Rhingraves.

[Comte de l'emp. 1475, confirmé 1492. — Armes: 1) de Salm-Supérieur: de gueules à deux saumons adossés d'argent, accôtés de quatre croissettes de même; 2) des Wild- et Rhingraves: écartelé; aux 1 et 4 de sable au léopard-lionné d'argent, aux 2 et 3 d'or au lion de gueules, couronné d'azur.]

1) Salm-Salm.

[Cath. — Dans la Westphalie-prussienne et aux Pays-Bas. — Rés.: Anholt près Bocholt. — Possessions: 1) dans la Westphalie-prussienne les bailliages d'Ahaus et de Bocholt, $27\frac{1}{8}$ m. c. et 68,600 habit., et la seigneurie d'Anholt, $\frac{7}{8}$ m. c. et 1628 habit.; 2) en Belgique le duché de Hoogstraten et le vicomté d'Alost; 3) au roy. des Pays-Bas la seigneurie de Loon-op-Zand. — Créations: Pr. de l'emp. 14 janv. 1739, Duc de Hoogstraten 1741, membre héréd. du collége des Pr. à la diète prov. de Westphalie avec voix virile 27 mars 1824.]

Pr. Guillaume-*Florentin*-Louis-Charles, né 17 mars 1786, succ. à son père Pr. *Constantin*-Alexandre-Joseph 25 févr. 1828, mar. 21 juillet 1810 à Flaminie née Baronne de Rossi (née 21 juillet 1795, † 20 déc. 1840).

Fils.

1. Pr. *Alfred*-Constantin-Alexandre, Pr. héréd., né 26 déc. 1814, mar. 13 juin 1836 à la

Pr. *Auguste*-Adélaïde-Emmanuelle-Constance de Croÿ-Dulmen, née 7 août 1815.

Enfants.

1) Pr. *Mathilde*-Wilhelmine-Marie-Constance, née 19 avril 1837.
2) Pr. Nicolas-*Léopold*-Joseph-Marie, né 18 juillet 1838.
3) Pr. Françoise-*Adélaïde*-Marie-Chrétienne-Alix, née 21 janv. 1840.
4) Pr. *Marie*-Eléonore-Maximilienne-Auguste, née 13 avril 1843.
5) Pr. *Charles*-Théodore-Alfred-Marie-Paul-Aimé, né 6 mars 1845.
6) Pr. *Alfred*-Ferdinand-Etienne-Marie, né 13 mars 1846.

2. Pr. *Emile*-George-Maximilien-Joseph, né 6 avril 1820.

3. Pr. *Félix*-Constantin-Alexandre-Jean-Népomuc. né 25 déc. 1828, lieut. au rég. prussien des cuir. de la garde.

Frères et sœurs du 2d lit du père avec Marie-Walpurge née Comtesse de Sternberg-Manderscheid († 16 juin 1860).

1. Veuve du Prince George-Léopold-Maximilien-Chrétien (né 12 avril 1793, † 20 nov. 1836):

Rosine, fille de Léopold Comte de Sternberg, née 4 mai 1802, mar. 29 avril 1828.

Sa fille.

Pr. *Françoise*-Marie-Jeanne-Caroline-Aloysie, née 4 août 1833.

2. Pr. *Eléonore*-Wilhelmine-Louise: v. Croÿ-Dulmen.
3. Pr. *Jeanne*-Wilhelmine-Auguste: v. Croÿ-Dulmen.
4. Pr. François-Joseph-Frédéric-Philippe, né 5 juillet 1801, † 31 déc. 1842). Sa veuve:

Marie-Joséphine-*Sophie* Pr. de Lœwenstein-Wertheim-Rosenberg, née 9 août 1814, sœur du Pr.-régn. de Lœwenstein-Wertheim-Rosenberg; mariée 24 mars 1841: remariée 3 déc. 1845 au Pr. Charles de Solms (v. Solms-Braunfels).

Sa fille.

Pr. Marie-*Eléonore*-Crescence-Cathérine, née 21 janv. 1842.

Enfants du troisième lit du père, de Cathérine née Bender († 13 mars 1831), nommés Comtes de Hoogstraten.

5. *Othon*-Louis-Oswald, né 30 août 1810, lieut. en pr. dans l'armée de S. M. le Roi de Saxe, mar. 20 nov. 1834 avec Ernestine née Baronne de Varnbüler, née 9 oct. 1814; veuf depuis 29 juillet 1839.
6. *Edouard*-Auguste-George, né 8 sept. 1812, lieut. au 8 rég. des huss. au serv. de la Prusse, mar. 27 sept. 1845 avec *Sophie*, fille du lieut.-colonel prussien de Rohr. [*Dusseldorf.*]
7. *Rodolphe*-Hermann-Guillaume-Florentin, né 9 sept. 1817, mar. 4 oct. 1839 à

Emilie-Alexandrine-Charlotte née Comtesse de Bercke, née 9 févr. 1822.

Enfants.

1) *Marie*-Florentine-Ottilie-Henriette-Amélie, née 26 août 1840.
2) *Manfred*-Auguste-Albert-Antoine-Henri, né 5 avril 1843.
3) *Armand*-Louis-Edouard-Rodolphe-Constantin-Marie, né 16 oct. 1844.

8. *Albert*-Frédéric-Louis-Jean, né 3 sept. 1819, mar. 13 août 1843 à

Louise, née 21 févr. 1820, fille de feu Charles Comte de Bohlen.

Enfants.

1) *Armand*-Emil-Constantin, né 23 mars 1844.
2) *Auguste*-Ottilie, née 27 sept. 1845.
8. *Hermannn*-Jean-Ignace-Frédéric, né 13 juin 1821.

---

2) Salm-Kyrbourg.

[Cath. — Dans la Westphalie-pruss. — Possessions: 1) en Belgique la principauté d'Overisque, le comté de Renneberg, et les seigneuries de Leuze et de Pecq; 2) au roy. des Pays-Bas les seigneuries de Boxtel et de Moer-Gestel. — Créations: Pr. de l'emp. 21 févr. 1742, Pr. de Hornes et d'Overisque 12 janv. 1763.]

Pr. *Frédéric-IV*- Ernest-Othon-Philippe-Antoine-Fournibert, né 14 déc. 1789, Grand d'Espagne de 1ère cl., succ. à son père Frédéric-Othon 23 juillet 1794, mar. 11 janv. 1815 à

Cécile-*Rosalie* née Baronne de Bordeaux, chanoinesse du haut-chapitre royal de Ste Anne de Bavière.

Fils.

Frédéric-Ernest-Joseph-Auguste, Pr. héréd., né 5 nov. 1823, cap. à la suite dans le contingent féd. de Hohenzollern, mar. 21 mars 1844 à

Eléonore-Louise-Henriette-Joséphine-Caroline Pr. de la Trémoille, sa cousine, née 17 janv. 1827, fille de feu Charles-Marie-Joseph Prince de Tarente Duc de la Trémoille.

Fils.

Pr. *Frédéric*-Ernest-Louis-Charles-Valentin-Marie, né 3 août 1845.

---

3) Salm-Horstmar.

[Luth. — Dans la Westphalie-prussienne; — cette branche porte le titre de Wild- et Rhingraves. — Rés.: Coesfeld dans le comté de Horstmar en Westphalie. — Possessions: 1) dans la Westphalie-pruss. le comté de Horstmar, 12½ m. c. et 57,169 habit.; 2) en Wurtemberg une partie du comté de Limpourg-Obersontheim. — Créations: Prince 11 mars 1817, membre héréd. du collége des Pr. à la diète prov. de Westphalie avec voix virile 27 mars 1824.]

Guillaume-*Frédéric*-Charles-Auguste Pr. et Rhingrave de Salm-Horstmar, né 11 mars 1799, Wildgrave à Dhaun et Kyrbourg, Rhingrave zum Stein, Seigneur de Vinstingen, Diemeringen et Putlingen, fils de Charles-Louis-Théodore Rhingrave de Salm-Grumbach († 23 mai 1799), marié 5 oct. 1826 à

Elisabeth-Anne-Caroline-Julie-Amélie née Comtesse de Solms-Rœdelheim, née 9 juin 1806.

Enfants.

1. Pr. *Mathilde*-Elisabeth-Frédérique-Wilhelmine-Charlotte-Ferdinande-Amélie, née 21 août 1827.
2. Pr. *Emma*-Elisabeth-Frédérique-Caroline-Ferdinande, née 13 déc. 1828.
3. Pr. *Charles*-Alexis-Henri-Guillaume-Adolphe-Frédéric-Ferdinand-François-Othon-Edouard, né 20 oct. 1830.
4. Pr. *Othon*-Frédéric-Charles, né 8 févr. 1833.
5. Pr. *Edouard*-Maximilien-Volrath-Frédéric, né 22 août 1841.

Sœur du 1er lit du père, avec Marianne née Pr. de Linanges († 16 févr. 1792):

Amélie-Caroline, née 7 juin 1786, épouse de Guillaume Comte de Bentheim-Tecklenbourg-Rhéda.

Mère.

Frédérique, née 26 mars 1767, fille de Jean-Louis Comte de Sayn-Wittgenstein, veuve 23 mai 1799.

II. Maison de Salm-Inférieur, de la maison des Dynastes de Reifferscheidt.

[Comtes de l'emp. 6 févr. 1455. — Armes: 1) de Salm-Inférieur: d'argent à deux saumons adossés de gueules; 2) des Dynastes de Reifferscheidt: d'argent à un petit écusson de gueules au lambel d'azur en chef.]

1) Salm-Reifferscheidt.

a. De Krautheim, jadis de Bedbur.

[Cath. — Wurtemberg et Bade. — Rés.: Château de Hersch-berg près de Meersbourg sur le lac de Constance. — Possession: la seign. de Hirschberg. — Création: Pr. de l'emp. 16 févr. 1804.]

Pr. *Constantin*, né 4 août 1798, fils du Pr. François-Guillaume (né 27 avril 1772, † 14 mai 1831) et de Françoise, fille de Louis-Charles Pr. de Hohenlohe-Bartenstein: col. ad. et aide-de-camp du Grand-Duc de Bade; mar. 27 mai 1826 à

Charlotte-Sophie-Mathilde-Françoise-Xavière-Henriette née

Pr. de Hohenlohe et Waldenbourg-Bartenstein-Jagstberg, née 2 sept. 1808.

Enfants.

1. Pr. *François*-Charles-Auguste-Hubert-Aloys-Joseph-Clément-Léopold-Longin-Marie, Pr. héréd., né 15 mars 1827.
2. Pr. *Auguste*-Eléonore-Sophie-Léopoldine-Chrétienne-Crescence-Charlotte-Françoise-Antoinette-Aloyse-Hubertine-Benoite-Marie, née 21 mars 1828.
3. Pr. *Othon*-Clément-Sigismond-Léopold-Ferdinand-Marie, né 20 oct. 1829.
4. Pr. *Léopold*-Charles-Aloys-Hubert-Longin-Marie, né 14 mars 1833.
5. Pr. *Françoise*-Antoinette-Auguste-Crescence-Marie, née 19 avril 1835.
6. Pr. *Eléonore*-Aloyse-Huberte-Januaria-Marie, née 16 sept. 1836.
7. Pr. *Frédéric*-Charl.-Antoine-Louis-Hubert-Aloys-Berthold-Wolfgang-Marie, né 31 oct. 1843.

Frère et sœurs.

1. Pr. *Eléonore*, née 13 juillet 1799, veuve de Victor-Amédée Landgrave de Hesse-Rothenbourg depuis 12 nov. 1834. [*Prague.*]
2. Pr. *Charles*-Joseph-Ernest, né 12 sept. 1803.
3. Pr. *Léopoldine*-Polyxène-Chrétienne, née 24 juin 1805, épouse de Hugues Prince et Altgrave de Salm-Reifferscheidt (v. la ligne ci-dessous).
4. Pr. *Marie*-Crescence, née 22 oct. 1806. [*Wurzbourg.*]

Frère et sœurs du père.

1. *Auguste*-Joséphine, née 20 sept. 1769, chanoinesse des chap. sécul. d'Essen et de Thorn. [*Wurzbourg.*]
2. Joseph-*François*, né 28 mars 1778, major à la suite au serv. de Bade. [*Mannheim.*]
3. *Antoinette*, née 18 juillet 1780, chanoinesse des chap. d'Essen et de Verden. [*Wurzbourg.*]

---

b. De Krautheim, jadis Salm-Inférieur ou Alt-Salm, dans les Ardennes.

[Cath. — Rés.: Raitz près de Brunn en Moravie. — Possessions: Les seigneuries de Raitz, Jedownitz et Blansko en Moravie, et Deutsch-Rust en Bohême. — Création: Pr. de l'emp. 9 oct. 1790.]

Pr. *Hugues*-Charles, né 15 sept. 1803, Prince et Altgrave, chambellan imp.-roy., fils de l'Altgrave Hugues-François (né 1 avril 1776, † 31 mars 1836) et de Marie-Josephe Comtesse Maccaffry Macguire of Keanmore; succ. 16 juin 1838 dans la dignité de Prince à son grand-père le Pr. *Charles*-Joseph (né 3 avril 1750); mar. 6 sept. 1830 à

Léopoldine-Chrétienne-Polyxène, sœur de Constantin Pr. de Salm-Reifferscheidt-Krautheim, née 24 juin 1805, DdP. (v. ci-dessus).

Enfants.

1. *Hugues*-Charles-François-de-Paula-Théodore, né 9 nov. 1832.
2. *Auguste*-Aloyse-Marie-Eléonore-Rosine-Léopoldine-Berthilde, née 5 nov. 1833.
3. *Siegfried*-Constantin-Bardo, né 10 juin 1835.
4. *Eric-Adolphe*-Charles-George-Léodgar, né 2 oct. 1836.

Frère.

Robert-Antoine, né 19 déc. 1804, Altgrave de Salm-Reifferscheidt, chambellan autr., conseiller privé, second président de la régence et gr.-maître de la cour du royaume de Bohême; marié 7 juin 1845 à

Félicie-Sidonie, née 9 oct. 1815, fille de feu Charles Prince de Clary et Aldringen.

---

2) Salm-Reifferscheidt-Dyck.

[Cath. — Dans le grand-duché prussien du Bas-Rhin et le royaume de Wurtemberg. — Rés.: Dyck près Neuss. — Possessions: 1) dans les prov. pruss. sur le Rhin les seigneuries de Dyck ($\frac{3}{4}$ m. c.), Hackenbroich, Alfter et Ramersdorf; 2) en Wurtemberg la seigneurie de Baindt ($\frac{1}{16}$ m. c. avec 188 habit.). — Créations: Cte de l'emp. français 1809, Pr. pruss. 28 mai 1816, membre héréd. du collège des Pr. à la diète des prov.-rhénanes de Prusse avec voix virile 13 juillet 1827.]

Pr. *Joseph*-François-Marie-Antoine-Hubert-Ignace, né 4 sept. 1773, fils du Cte (Altgrave) François-Guillaume († 17 août 1775); sép. 3 sept. 1801 de sa première épouse Marie-Thérèse née Ctesse de Hatzfeld († 1 mai 1858); marié en sec. noces 14 déc. 1803 à *Constance*-Marie de Theis (née 7 nov. 1767); veuf depuis 13 avril 1845.

Sœur.

C. *Walpourge*-Françoise-Marie-Thérèse, née 13 août 1774, veuve de Maximilien Baron de Gumppenberg à Pœttmes

Veuve du frère Pr. François-Joseph-Auguste (posth.-né 16 oct. 1775, † 26 déc. 1826), possesseur de la seigneurie de Baindt dans le roy. de Wurtemberg, acquise en mois de nov. 1817 :

Pr. Marie-*Walpourge*-Joséphine-Thérèse-Caroline, née 6 déc. 1791, fille de Joseph-Antoine Prince de Waldbourg-Wolfegg et Waldsée, mar. 26 août 1810.

Fils de ce Prince.

1) Pr. *Alfred*-Joseph-Clément, né 31 mai 1811.
2) Pr. *Frédéric*-Charles-François, né 1 oct. 1812, capit. de cav. au serv. de l'Autriche, rég. des ulans no. 2 Pr. Schwarzenberg.

Saluzzo.

[Cath. — En Autriche et dans le royaume de Naples. — Créations : Marquis 1130, Pr. de l'emp. d'Autriche 1810. — Armes : d'argent au chef d'azur. Devise : Si Deus pro nobis, quis contra nos?]

Pr. *Philippe*, Duc de Corigliano, Pr. de St Mauro, né 7 mars 1806, mar. à

Julie Pr. de Belvedere-Carafa, née 13 juin 1809.

Enfants.

1. *Marie*-Anne, née 24 janv. 1831.
2. Marie-*Antoinette*, née 2 févr. 1833.
3. *Alphonse*, né 18 oct. 1838.
4. *Gérard*, né 11 déc. 1843.
5. *Louis*, né 4 juin 1845.

Sœur.

Pr. *Cécile*-Adélaïde, née Marquise de Cavalcanti, née 20 déc. 1798.

Tante et oncle.

1. Marie-*Constance*, née 1 févr. 1789, mar. 2 déc. 1800 à Louis Caracciolo Pr. de Turchiarolo.
2. *Philippe*, né 7 juin 1788, lieut.-gén., adjudant-gén. et conseiller d'état au serv. de S. M. le Roi des Deux-Siciles.

Sayn-Wittgenstein.

[Voir l'édition de 1836, p. 224. — Créations : Comtes de Sayn 29 août 1247, Cte de Wittgenstein 1360. — Porte de gueules au léopard-lionné d'or. Devise : Virtute et labore.]

1) Sayn-Wittgenstein-Berlebourg.

a) Ligne spéciale de Berlebourg.

[Évang. — Dans la Westphalie-prussienne. — Rés. : Berlebourg. — Possessions : 1) Dans la Westphalie-pruss. le bailliage de Berlebourg, 4,92 m. c. et 9,580 hab.; 2) dans la prov. rhénane de Prusse la seigneurie de Hombourg, 2 m. c. et 5,236 habit., et le domaine de Bruch près de Dierdorf. — Créations : Pr. de l'emp. 4 oct. 1792, membre héréd. du collége des Pr. à la diète prov. de Westphalie avec voix virile 27 mars 1824.]

Pr. Frédéric-*Albert*-Louis-Ferdinand, né 12 mai 1777, succ. à son père le Pr. Chrétien-Henri 4 oct. 1800; depuis 8 avril 1837 chef de la maison princière et comtale de Sayn-Wittgenstein, mar. 18 août 1830 à

Chrétienne-*Charlotte*-Wilhelmine, fille de Charles Comte d'Orttenbourg, née 18 août 1802.

Enfants.

1. Pr. *Louise*-Charlotte-Françoise-Frédérique-Caroline, née 24 sept. 1832.
2. Pr. *Albert*-Frédéric-Auguste-Charles-Louis-Chrétien, né 16 mars 1834.
3. Pr. *Gustave*-Wolfgang-Guillaume-Chrétien-Frédéric, né 20 mai 1837.
4. Pr. *Charles*-Maxim.-François-Guillaume-Chrétien-Louis, né 2 juin 1839.

Frères.

1. *François*-Auguste-Guillaume, né 11 août 1778, major-général au serv. de la Prusse.
2. *Charles*-Louis-Alexandre, né 7 nov. 1781.
3. Jean-*Louis*-Charles, né 29 juin 1786, major-général au serv. du Danemark, commandeur de la seconde brigade d'inf. à Copenhague; mar. 24 juin 1828 à

Marie Carstens, née 4 sept. 1810.

4. *Auguste*-Louis, né 6 mars 1788, lieut.-général et aide-de-camp gén. du Grand-Duc de Hesse, envoyé extraord. et min. plénip. près la cour de Russie, mar. 7 avril 1823 à

Françoise-Marie-Fortunée née Allessina dit de Schweitzer, née 27 oct. 1802.

Enfants.

1) *Emile*-Charles-Adolphe, né 21 avril 1821, major au serv. de la Hesse grand-ducale.
2) *Anne*-Albertine-Georgine-Caroline, née 5 janv. 1827.

3) *Ferdinand*-Guillaume-Emile, né 10 nov. 1834.
4) *Philippe*-Charles-Emile-George, né 6 juillet 1836.
5) *François*-Emile-Luitpold, } nés 23 nov. 1843.
6) *Othon*-Emile-Charles, }

b) Ligne spéciale de Carlsbourg.

C. Chrétien-*Louis*-Charles-Guillaume-Frédéric, né 19 sept. 1786, ancien capitaine au serv. du grand-duché de Hesse. [*Berlebourg.*]

Sœur.

Louise-Auguste-Elisabeth-Charlotte-Wilhelmine, née 22 août 1788.

c) Ligne spéciale de Louisbourg. — (Création: Pr. par nomination du Roi Fréd.-Guill. III de Prusse 18 juin 1834.)

Pr. *Louis*-Adolphe-Frédéric, né 18 juin 1799, fils du Pr. *Louis*-Adolphe-Pierre (né 6 janv. 1769, † 11 juin 1843): aide-de-camp de S. M. l'Empereur de Russie (en retraite); marié I) 14 avril 1823 à Stéphanie née Princesse de Radzivill, fille du Pr. Dominique, Ordinat de Nieswiez, Mir et Olyka (née 9 déc. 1809, † 26 juillet 1852); II) 23 oct. 1854 à

Léonille, née 9 mai 1816, fille de Jean Pr. Bariatinsky, conseiller privé de S. M. l'Empereur de Russie.

Enfants: a) du 1er lit.

1) *Marie*-Antoinette-Caroline-Stéphanie, née 16 févr. 1829.
2) *Pierre*-Dominique-Louis, né 10 mai 1831.

b) du 2d lit.

3) *Frédéric*, né 3 avril 1836.
4) *Antoinette*, née 12 mars 1839.
5) *Louis*, né 15 juillet 1843.

Sœur et frères.

1. *Emilie*, née 24 juin 1801, mariée 26 oct. 1821 à Pierre Pr. Troubetzkoi, major-général au serv. de la Russie et gouverneur-militaire d'Orel.
2. *Alexandre*, né 15 août 1802, chamb. de S. M. l'Emp. de Russie, marié 12 nov. 1824 à Sophie de Gorgoly, née 17 mai 1808, fille du lieut.-gén. et sénateur russe de Gorgoly; veuf depuis 10 juin 1835.

Enfants.

1) *Eugène*, né 12 oct. 1825, officier d'artillerie au serv. de la Russie.
2) *Elisabeth*, née 29 avril 1827, mariée 27 janvier 1846 au Comte héréd. Charles de Linange-Billigheim-Neubourg (v. la IIIe partie, Leiningen-Billigheim, ci-devant Guntersblum).
3) *Cathérine*, née 27 sept. 1831.
4) *Pierre*, né 14 oct. 1833.

3. *George*, né 26 mai 1807, major au serv. de la Russie, mar. 24 août 1835 à

Emilie Pr. Tschetwertinska-Swiatopolk, née 20 oct. 1819.

Enfants.

1) Adèle-Cathérine, née 21 oct. 1837.
2) Louis-Godefroi-Alexandre, né 30 juin 1840.

4. *Nicolas*, né 21 mars 1812, anc. capit. des gardes de S. M. l'Empereur de Russie, marié 26 avril 1836 à

Caroline-Elisabeth d'Iwanovska, née 7 févr. 1819.

Fille.

Marie-Pauline-Antoinette, née 18 févr. 1837.

Mère.

Antoinette née de Snarska, née 22 mars 1779. Dame d'honneur à la conr de Russie et Dame de l'ordre de Ste Cathérine, mar. 27 juin 1798 au Pr. *Louis*-Adolphe-Pierre, feldmaréchal au serv. de la Russie, veuve dep. 11 juin 1843.

Tante.

C. *Amélie*-Lonise, née 3 déc. 1771, mar. 15 juin 1790 à Dorothé-Louis-Chrétien Comte de Keller, ministre d'état au serv. de la Prusse; veuve dep. 22 sept. 1827.

Enfants du grand-oncle, du Comte George-Ernest, maréchal-de-camp au serv. de la France († à Paris 2 sept. 1792):

1. Joseph-François, né 24 févr. 1774, colonel de la légion de Hohenlohe, † 31 déc. 1817; était marié 1816 à Julie-Eléonore née Comtesse de Bouchage.

Fille.

Louise-Joséphine, née 1 déc. 1817, mariée 10 janv. 1838 à Casimir-Hector Comte d'Aubigny.

2. *Anne*-Hélène-Charlotte, née 18 janv. 1776, mar. au Comte de Chauvigny.
3. C. *Louis*-Joseph, né 10 avril 1784, anc. lieut.-colonel au serv. de la Russie, marié 31 déc. 1851 à

Pauline née Comtesse de Degenfeld-Schonbourg, née 4 juill. 1803, fille de Frédéric C. de Degenfeld-Schonbourg, major-gén. au serv. de l'Autr. [*Schluchtern* en Hesse.]

Fille.

1) *Louise*-Charlotte-Elisabeth, née 7 mars 1833.

2) *Frédéric*-Ernest, né 5 juin 1837.
3) *Albert*-Auguste-Gustave-Adolphe, né 6 janv. 1839.

---

2) Sayn-Wittgenstein-Sayn.

Gustave-François-Charles-Albert (né 10 mars 1811, † 24 juin 1846). Sa veuve:

Salisbury-Anne-Henriette, fille de Sir George Pigott de la famille des Lords Pigott de Chetwynd, Baronnet, née 7 sept. 1811, mariée 11 oct. 1838.

Ses filles.

1. *Eléonore*-Casimire-Ludovica, née 31 mars 1840.
2. Carol.-Louise-*Léontine*-Adolphine-Henriette-Adélaïde, née 3 juin 1843.
3. Elisabeth-Marie-Anne, née 4 déc. 1845.

Son oncle.

C. Frédéric-Louis-Charles-Adolphe (né 20 nov. 1772, † 10 oct. 1827). Sa fille:

Adélaïde-Charlotte-Françoise-Eléon.-Louise, née 30 août 1815.

---

3) Sayn-Wittgenstein-Hohenstein.

[Évang. — Dans la Westphalie-prus. — Rés.: Wittgenstein. — Possessions: 1) dans la Westphalie-prussienne le comté de Wittgenstein-Wittgenstein, 5 m. c. et 14,640 hab.; 2) en Wurtemberg une partie du comté de Limpourg-Obersontheim. — Créations: Comte de Hohenstein 27 mars 1647, confirmé 11 août 1653, Pr. de l'emp. 29 juin 1801, membre héréd. du collége des Pr. à la diète prov. de Westphalie avec voix virile 27 mars 1824.]

Pr. *Alexandre*-Charles, né 16 août 1801, succ. à son père le Pr. Frédéric-Charles (né 23 févr. 1766) à cause de la santé languissante de son frère aîné, le Prince Frédéric, 8 avril 1837; mar. 3 juin 1828 à

Amélie-Louise, fille de Frédéric C. de Bentheim-Tecklenbourg, née 16 févr. 1802.

Enfants.

1. Pr. *Mathilde*, née 2 mai 1829.
2. Pr. Jean-*Louis*-Frédéric-Guillaume-Adolphe-Alex.-Charles, Pr. héréd., né 20 nov. 1831.
3. Pr. *Alexandre*-Charles-Louis George-Philippe-Frédéric-Albert, né 29 mai 1833.

4. Pr. *Agnès*-Caroline-Thérèse, née 18 avril 1834.
5. Pr. *Charles*-George-Alexandre-Maurice, né 16 juillet 1835.
6. Pr. *Ida*-Charlotte-Elisabeth-Françoise-Alexandrine, née 25 février 1837.
7. Pr. *Guillaume*-Hermann-Charles, } nés 19 janv. 1839.
8. Pr. *Adolphe*-Charles-François, }
9. Pr. *Frédéric-Guillaume*-Auguste-Ferdinand-Hermann, né 18 oct. 1840.
10. Pr. *Thècla*-Marie-Berthe-Ludmille-Chrétienne-Louise, née 3 juillet 1842.
11. Pr. *Hermann*-Eugène-Adolphe-Bernard-François-Ferd.-Auguste, né 23 juin 1845.

Frère et sœurs

issus du 1er lit du père avec Frédérique Princesse de Schwarzbourg-Sondershausen (née 4 oct. 1774, † 26 juillet 1806):

1. Pr. *Frédéric*-Guillaume, né 29 juin 1798.
2. Pr. *Emma*-Hedwige, née 11 déc. 1802.
3. Pr. *Agnès*-Chrétienne-Albertine, née 27 juillet 1804, épouse de Maurice-*Casimir*-George Prince de Bentheim-Tecklenbourg-Rhéda.

Frères et sœur du père.

1. *Frédérique*, née 26 mars 1767; v. Salm-Horstmar.
2. Pr. *Guillaume*, né 9 oct. 1770, min. d'état et grand-chambellan du Roi de Prusse.
3. *Wilhelmine*, née 2 sept. 1773; v. Bentheim-Tecklenbourg-Rhéda.
4. Fils du frère, Pr. Franç.-Charles-Louis (né 20 sept 1779, † 6 oct. 1815), et de Caroline née Comtesse de Rhode († 27 avril 1821):
   Albert, né 11 avril 1811, marié . . . à
   Marie-Louise née Comtesse d'Alt-Leiningen-Westerbourg, née 27 juillet 1812.
5. Pr. *Adolphe*-Ernest, né 8 mars 1783, envoyé extr. et min. plén. du Grand-Duc de la Hesse près la cour imp.-roy. d'Autriche.

Schœnbourg.

Luth. — En Saxe, dans les états autrichiens, en Prusse et en Bavière. — Possessions de la maison princière et comtale de Schœnbourg: 1) au royaume de Saxe:

a) fiefs relevant de l'empire: la seigneurie de Glauchau (à présent Vorder- et Hinter-Glauchau) avec 28,584 hab., celle de Waldenbourg av. 11,287 hab., celle de Liechtenstein avec 16,320 hab., le bas-comté de Hartenstein av. 12,074 hab., la seigneurie de Stein avec 5935 hab. } incl. les vassaux.

b) autres possessions: la seigneurie de Pénig avec 10,223 hab., celle de Wechselbourg avec 9067 hab., celle de Rochsbourg av. 9305 hab., celle de Rense av. 2236 hab., les terres d'Oelsnitz et Gauernitz, les domaines de Tirschheim, Ziegelheim, Lungwitz-l'Abbaie, Mühlau et Zschocken; 2) en Autriche: les seigneuries de Czernowitz, Rothenhlotta avec Hoyowitz, Budislaw et Chwalkow en Bohême, et Altbrunn en Moravie; 3) en Prusse: les terres de Droyssig et Quesnitz avec Trebnitz (gouv. de Merseb.), les terres de Gusow avec Platkow (gouv. de Francfort) et de Tempelhof (gouv. de Potsdam); 4) en Bavière: les terres de Schwarzenbach et Feerbau. — Les possessions sous a) ont une surface de 6,714 m. c., celles sous b) de 4,637 m. c.; en tout 11,351 m. c. avec 105,241 h. — Voir l'édition de 1836, p. 232. — Créations: Comte de l'emp. 7 août 1709, Pr. de l'emp. 9 oct. 1790, membre héréd. de la 1ère chambre du roy. de Saxe 4 sept. 1831. — Porte bandé d'argent et de gueules de quatre pièces.]

I. Ligne supérieure, princière.

1) Schœnbourg-Waldenbourg. [Rés.: Waldenbourg.]

Pr. *Othon-Victor*, né 1 mars 1785, succ. à son père le Pr. Othon-Charles-Frédéric 29 janv. 1800; mar. 11 avril 1817 à *Thécla*, née 23 févr. 1795, fille de Louis-Frédéric Pr. de Schwarzbourg-Rudolstadt.

Enfants.

1. Pr. *Othon*-Frédéric, né 22 oct. 1819.
2. Pr. *Ida*, née 25 avril 1821.
3. Pr. *Hugues*, né 29 août 1822.
4. Pr. *Mathilde*, née 18 nov. 1826.
5. Pr. *George*, né 1 août 1828.
6. Pr. *Otilie*, née 3 mai 1830.
7. Pr. Charles-*Ernest*, né 8 juin 1836.

Frère et sœur.

1. Henri-*Edouard*; v. Schœnbourg-Hartenstein.
2. Marie-*Clémentine*; v. Schœnbourg-Glauchau.

---

2) Schœnbourg-Hartenstein.

[Le Prince Alfred (né 24 avril 1786, † 13 janv. 1849) possédait en vertu d'un arrangement fait avec ses frères, depuis 1812 le bas-comté de Hartenstein, la seigneurie de Stein et la terre de Zschocken dans la Saxe-royale. Après son décès il laissa ces possessions en héritage à ses trois frères les Princes Henri-Edouard, Othon-Victor et Othon-Hermann († 27 mars 1846), dont le second, le Pr. Henri-Edouard fût reconnu par les réscrits du ministère roy. de Saxe du 21 oct. ainsi que par ceux de la chancellerie privée d'état d'Autriche du 31 déc. 1844 comme chef de la seconde partie.]

1. Pr. Henri-*Edouard*, né 11 oct. 1787 (cath.), cons. int. act. imp.-roy., possesseur des seigneuries de Czernowicz, Rothenhlotta, Hoyowitz, Budislaw et Chwalkow en Bohême et d'Altbrunn en Moravie; veuf I) 18 juin 1821 de Marie-*Pauline*-Thérèse-Eléonore, fille de Joseph-Jean Pr. de Schwarzenberg; marié II) 20 oct. 1823 à la sœur de feu son épouse

Aloïse-Eléonore-Françoise-Walpourge Pr. de Schwarzenberg, née 8 mars 1803, DdP.

Fils.

Pr. Joseph-*Alexandre*-Henri-Othon-Paul-Frédéric, né 5 mars 1826.

2. Pr. *Othon-Victor*, né 1 mars 1785; v. Schœnbourg-Waldenbourg.

[Pour les lignes comtales voir la troisième partie.]

Schwarzenberg.

[Cath. — En Autriche, Bohême, Styrie et Bavière. — Résidence: Vienne. — Voir l'édition de 1836, p. 237. — Créations: Baronet 18 avril 1417, Baron 1429, Cte de l'emp. 3 juin 1599, Pr. de l'emp. selon l'ordre de primogén. 14 juillet 1670, Cte-Palatin de la cour (et le comté de Schwarzenberg comme Principat) 20 oct. 1671, reçu au collége des Princes de l'emp. 22 août 1674, Landgr.-princier de Kleggau 20 juillet 1698, Duc de Krumau 25 sept. 1723, le titre de Prince étendu sur tous les descendants 8 déc. 1732. — Armes: d'or au corbeau colleté de même, assis sur la tête d'un turc de carnation et lui arrachant de son bec les yeux.]

Premier Majorat.

[Possessions: 1) en Bavière les bailliages de Schwarzenberg et Hohenlandsberg (4 m. c. et 6,200 hab.), la seign. de Wilhelmsdorf (¾ m. c. et 1,300 hab.), la seign. d'Illeraichheim (½ m. c. et

1,000 hab.), et la seign. de Marktbreit ($1\frac{1}{5}$ m. c. et 2,000 hab); 2) en Autriche: le duché de Krumau (15 m. c. avec 50,000 hab.), et les seigneuries de Wittingau, Frauenberg, Postelberg, Zittolieb, Lobositz, Kornhaus, Tauschetin, Wrschowitz, Neuschloss, Gimonitz, Protivin, Drahonitz, Liebiegitz, Nettolitz, Prachatitz, Winterberg, Stubenbach, Langendorf, Cheynow, Goldenkron, Murau, Reifenstein, Frauenbourg, Authal et Goppelsbach, Neu-Waldegg, Aigen &c.]

Pr. *Jean*-Adolphe-Joseph-Auguste-Frédéric-Charles Pr. et Seigneur de Schwarzenberg, Landgrave-princier de Kleggau, Comte de Soulz et Duc de Krumau, né 22 mai 1799, cons. int. act. et chamb. de l'Emp. d'Autr., succ. à son père le Pr. Joseph 19 déc. 1833; mar. 23 mai 1830 à *Eléonore* Princesse de Liechtenstein, née 25 déc. 1812. DdlCr. et DdP.

Enfants.

1. Pr. *Adolphe-Joseph*-Jean-Edouard, né 17 mars 1832.
2. Pr. Marie-*Léopoldine*, née 2 nov. 1833.

Frères et sœurs.

1. Pr. Marie-*Eléonore*; v. Windisch-Grætz.
2. Pr. *Félix*-Louis-Jean-Frédéric, né 2 oct. 1800, cons. int. et chamb. imp.-roy., major-général et envoyé extr. et min. pl. à Naples.
3. Pr. *Aloyse*; v. Schaumbourg-Hartenstein.
4. Pr. *Mathilde*-Thérèse-Eléonore, née 1 avril 1804.
5. Pr. Marie-*Caroline*-Antoinette, née 15 janvier 1806, mar. 27 juin 1831 à Ferdinand Pr. de Bretzenheim.
6. Pr. Marie-Anne-*Berthe*, veuve d'Auguste-Longin Prince de Lobkowitz; v. la II ligne de Lobkowitz.
7. Pr. *Frédéric*-Jean-Joseph-Célestin, né 6 avril 1809, Prince-Archevêque de Salzbourg et Cardinal-prêtre.

Sœurs du père.

1. Pr. *Marie*-Thérèse; v. Furstenberg, 2de branche.
2. Pr. *Eléonore*-Sophie, née 11 juillet 1783, chanoinesse à Essen, et chanoinesse honoraire du chapitre de Savoie à Vienne.

Second Majorat.

[Les seigneuries de Worlik, Sedlecz, Zbenitz, Bukowan, Klingenberg et Marlathal.]

Pr. *Frédéric*-Charles, Landgrave-princier à Soulz et Kleggau, né 30 sept. 1800, chev. de Malte, lieut.-colonel dans l'armée autrichienne, assesseur aux tribunaux des comtés hongrois de Presbourg, Terna, Abaujwiwar, Baraniwar et Posega, succède à son père, le cons. privé act., ministre d'état et de conférence, feldmaréchal et président du conseil supr. de guerre Prince Charles 15 oct. 1820; cousin germain du Prince Jean-Adolphe. [*Presbourg* en Hongrie.]

Frères.

1. Pr. *Charles*-Philippe, né 21 janv. 1802, Landgr.-princier de Soulz et Kleggau, major-gén. au serv. de l'Autriche et brigadier à Prague, mar. 26 juillet 1823 à *Joséphine* Comtesse de Wratislaw-Mitrowitz, née 16 avril 1802, DdlCr. et DdP.

Enfants.

1) Pr. *Charles*, né 5 juillet 1824.
2) Pr. *Anne*, née 20 février 1830.

2. Pr. Léopold-*Edmond*-Frédéric, né 18 nov. 1803, Landgr.-princier à Soulz et Kleggau, major-général au serv. de l'Autriche et brigadier à Vienne.

Mère.

Pr. Marie-*Anne-Thérèse*, née 20 mai 1768, fille d'Othon-François Cte d'Hohenfeld, veuve de Paul-Antoine Pr. d'Esterhazy; mar. à Charles-Philippe Pr. de Schwarzenberg 28 janv. 1799, veuve dep. 15 oct. 1820, DdlCr. et DdP.

S o l m s.

[Dans les prov. rhénanes de Prusse et dans la Hesse gr.-ducale. — Voir l'édition de 1836, p. 242. — Création: Comtes depuis 11[illegible] — Porte d'or au lion d'azur.]

Solms-Braunfels.

[Réform. — Rés.: Braunfels. — Possessions: 1) au gr.-duché de Hesse les bailliages de Hungen, Gambach et Wölfersheim, [illegible] m. c. et 11700 hab.; 2) dans les prov. rhénanes de Prusse les bailliages de Braunfels et Greifenstein, [illegible] m. c. et [illegible] hab.; 3) en Wurtemberg la moitié de Limpourg-[illegible] (bailliage de Gschwend) 1.5 m. c. et 3400 hab. — Création: Pr. de l'Emp. 22 mars 1742, membre héréd. de la 1re chambre de la Hesse-gr.-ducale 17 déc. 1820 ainsi que du collège des Princes à la diète des prov. rhénanes de Prusse avec voix [illegible] 27 mars 1824

Pr. Frédéric-Guillaume-*Ferdinand*, né 14 déc. 1797, succède à son père le Pr. *Guillaume*-Chrétien-Charles (né 9 janv. 1759) 20 mars 1837; mar. 6 mai 1828 à
Ottilie, sœur d'Othon Comte-régnant de Solms-Laubach, née 29 juillet 1807.

Sœurs et frère.

1. *Wilhelmine*, mar. au Prince de Bentheim-Bentheim.
2. *Auguste* Princesse douairière de Wied.
3. Pr. Charles-Guillaume-*Bernard*, né 9 avril 1800, major-général de cavalerie à la suite et président du conseil d'état au serv. du Hanovre.

Frères du père.

1. *Guillaume-Henri*-Casimir, né 30 avril 1765, lieut.-gén. au serv. de l'Electeur de Hesse.
2. Enfants du frère, Pr. Frédéric-Guillaume († 13 avril 1814) et de Frédérique Princesse de Mecklenbourg-Strélitz, remariée au Roi de Hanovre (décédée 29 juin 1841):
   1) Frédéric-*Guillaume*-Henri-Casimir-George-Charl.-Maximilien, né 20 déc. 1801, lieut.-colonel au serv. de la Prusse et command. de la seconde levée du 3ème bataillon du 29ème rég. de la landwehr, mar. 8 août 1831 à
   Marie-Anne née Comtesse de Kinsky, née 19 juin 1809, DdlCr.

Enfants.

   (1) Pr. *Ferdinand*-Frédéric-Guillaume-Marie-Bernard-Ernest-George-Eugène-Louis-Charles-Jean, né 15 mai 1832.
   (2) Pr. *Ernest*-Frédéric-Guillaume-Bernard-George-Louis-Marie-Alexandre, né 12 mars 1835.
   (3) Pr. *George*-Frédéric-Bernard-Guillaume-Louis-Ernest, né 18 mars 1836.
   (4) Pr. *Elisabeth*-Frédérique-Ernestine-Thérèse-Marie-Ferdinandine-Wilhelmine, née 12 nov. 1837.
   (5) Pr. *Bernard*-Frédéric-Guillaume, né 26 juillet 1839.
   (6) Pr. *Albert*-Frédéric-Ernest-Bernard-Guillaume, né 10 février 1841.

   2) *Auguste*-Louise-Thérèse-Mathilde, née 26 juillet 1804, mariée 26 juillet 1827 à Albert Pr. de Schwarzbourg-Rudolstadt.
   3) *Alexandre*-Frédéric-Louis, né 12 mars 1807, major au serv. de la Prusse rég. no. 3 des hussards.
   4) Frédéric-Guill.-*Charles*-Louis-George-Alfred-Alexandre, né 27 juillet 1812, cap. de cav. au serv. de l'Autriche rég. des cuir. no. 3 Roi de Saxe; marié 3 déc. 1845 à
Marie-Joséphine-*Sophie* Princesse de Lœwenstein-Wertheim-Rosenberg, née 9 août 1814, sœur utérine du Prince-régn. de L.-W.-Rosenberg, veuve du Pr. François-Joseph-Frédéric-Philippe de Salm-Salm depuis 31 déc. 1842.

II. Solms-Lich et Hohen-Solms.

[Réform. — Rés.: Lich. — Possessions: 1) dans le gr.-duché de Hesse les bailliages de Lich et de Niederweisel, $2\frac{3}{4}$ m. c. et 7030 hab.; 2) en Prusse, dans la province-rhénane, le bailliage de Hohen-Solms, $1\frac{1}{4}$ m. c. et 3940 habit. — Créations: Pr. de l'emp. 14 juill. 1792, membre héréd. de la 1ère chambre du gr.-duché de Hesse 17 déc. 1820, membre héréd. du collége des Pr. à la diète des prov. rhénanes de Prusse avec voix virile 27 mars 1824.]

Pr. *Louis*, né 24 janv. 1805, membre du conseil d'état du roy. de Prusse, succ. 10 oct. 1824 à son frère Pr. Charles (né 1 août 1803); mar. 10 mai 1829 à
Marie, fille d'Ernest-Casimir Prince d'Isembourg-Budingen, née 4 oct. 1808.

Frère.

Pr. *Ferdinand*, né 28 juillet 1806, major au service de l'Autriche (en retraite), marié 18 janv. 1836 à
Caroline née Comtesse de Collalto, née 18 janv. 1818, fille d'Antoine-Octavien Pr. de Collalto. [*Lich.*]

Enfants.

1. *Marie*-Louise-Henriette-Caroline, née 10 févr. 1837.
2. *Hermann*-Adolphe, né 15 avril 1838.
3. *Rénard*-Charles-Ferdinand-Othon, né 18 janv. 1841.
4. *Mathilde*-Henriette-Charlotte-Marie-Sophie-Wilhelmine, née 12 déc. 1842.
5. *Anne*-Françoise-Cécile-Caroline-Ida, née 2 juin 1844.

Mère.

Pr. *Henriette*-Sophie, née 10 juin 1777, fille de Louis-Guillaume Pr. de Bentheim-Bentheim et Bentheim-Steinfurt, veuve du Prince *Charles*-Louis-Auguste depuis le juin 1807. [*Lich.*]

STARHEMBERG.

[Cath. — En Autriche. — Rés.: Vienne. — Possessions: les comtés de Schaumbourg et de Waxenberg, les seigneuries de Bourg-Eferding, Gstettenau, Strobichn, Lindach et Hartheim dans la Haute-Autriche, les seigneuries de Zeillern, Auhof, Carlsbach, Freyenstein, Wasen, Weitgraben, Freydegg, Schœnegg, Senftenegg et Dornstein avec la vallée de Wachau dans la Basse-Autriche, ainsi que la seigneurie de Conradswœrth etc. — Voir l'édition de 1836, p. 246. — Créations: Baron 1467, Comte 21 févr. 1643, Cte de l'emp. 3 mars 1643, Maréchal héréd. dans la Basse-Autriche 6 mars 1717, reçu au collége des Comtes de l'empire de la Franconie 9 nov. 1719, Magnat de Hongrie 19 janv. 1723, Pr. selon l'ordre de primogén. 13 nov. 1765, Pr. de l'emp. 12 déc. 1765. — Porte d'argent à la panthère naissante d'azur, jetant feu par la bouche, coupé sur gueules plein.]

Pr. George-*Adam*, né 1 août 1785, Seigneur des comtés de Schaumbourg et de Waxenberg etc., chamb. de l'Emper. d'Autriche, succède à son père le Prince Louis 2 sept. 1833: marié 23 mai 1842 à la

Pr. *Aloïse*-Hélène-Camille, née Princesse d'Auersperg, fille du Pr. Charles, née 17 avril 1812.

Frère et sœurs.

1. C. *Ernestine*, née 8 oct. 1782, mar. 1 oct. 1807 à Frédéric-Auguste, Duc de Beaufort, veuve depuis 21 avril 1817.
2. C. *Françoise*-Anne, née 6 janv. 1787, DdlCr. et DdP., mar. 26 juillet 1803 à Etienne Comte de Zichy, cons. int. de l'Emp. d'Autriche, Grand-Palatin héréditaire du comitat de Veszprim.
3. C. *Léopoldine*, née 29 déc. 1794, mar. 5 juin 1816 à Joseph-François-Ignace Comte de Thurheim, veuve 8 sept. 1852.
4. Veuve du Cte George (né 22 janv. 1802, † 24 mars 1834):

Comtesse *Valérie*-Georgine-Marie-Louise de Beaufort-Spontin, fille de la Duchesse douairière de Beaufort, née 11 oct. 1811, DdlCr., mar. 27 oct. 1828 (v. Beaufort-Spontin); mar. en secondes noces 25 oct. 1835 à Théodore Comte von der Straten.

SULKOWSKI.

[Cath. — Dans le gr.-duché de Posnanie et dans la Haute-Silésie. — Voir l'édition de 1836, p. 261. — Créations: Cte de l'emp. 15 sept. 1733, Pr. de l'emp. selon l'ordre de primogéniture 6 mars 1752, le titre de Pr. étendu sur tous les descendants 22 juillet 1754. — Armes surnommées Sulima: coupé d'or sur gueules; le premier chargé d'une aigle naissante de sable, et le second de trois croisettes d'argent 2, 1. Devise: Tout pour la patrie.]

PREMIÈRE BRANCHE.

[Rés.: Bielitz dans la Silésie-autrichienne et Vienne. — Possession: La baronie de Bielitz, achetée en 1752, érigée en duché 22 juillet 1754, 4 m. c. et à-peu-près 18,000 habit.]

Pr. *Louis*-Jean-Népomuc, né 14 mars 1814, Duc de Bielitz, Comte de Reisen, Szuny, Kobylin et Lissa, succ. à son père le Prince Jean-Népomuc (né 23 juin 1777) le 6 déc. 1835: marié 2 oct. 1845 à

Anne-Elisabeth-Françoise-Marie Baronne de Dietrich à Landsee, née 19 mars 1823.

Frère.

Pr. *Maximilien*, né 6 avril 1816.

DEUXIÈME BRANCHE.

[Rés.: Château de Reisen près de Lissa dans le gr.-duché de Posnanie. — Possess.: La seigneurie de Reisen (Rydzyna), acquise 9 juill. 1738, érigée en majorat 1775, et la seigneurie de Lissa (Leszno). — Créations: le titre d'Altesse Sérén. 4 nov. 1818, membre héréd. du collége de la noblesse à la diète prov. du gr.-duché de Posnanie avec voix virile 27 mars 1824.]

Pr. *Auguste*-Antoine, né 15 déc. 1820, Ordinat de Reisen, Comte de Lissa, succ. à son père le Prince Antoine (né 31 déc. 1785) 13 avril 1836, mar. 23 janv. 1843 à la

Pr. *Marie*, née Comtesse Mycielska, née 24 juillet 1822.

Fils.

1. Pr. Antoine-Stanislas, né 6 févr. 1844.
2. Pr. Joseph-Stanislas, né 31 oct. 1845.

Sœurs.

1. Pr. *Hélène*-Caroline, née 31 déc. 1812, mar. 31 juillet 1838 à Henri Comte Potocki.
2. Pr. *Ève*-Caroline, née 22 oct. 1814, mar. 13 mars 1838 à Ladislas Comte Potocki.
3. Pr. *Thérèse*-Caroline, née 14 déc. 1815, mar. 26 oct. 1840 à Henri Comte Wodzicki.

TALLEYRAND.

[Cath. — France. — Rés.: Paris. — Voir l'édition de 1836, p. 253. — Armes: de gueules à trois lions d'or, armés, lampassés et couronnés d'azur, 2, 1. Devise: Re que Diou.]

I. BRANCHE AÎNÉE.

[Créations: Pr. de Chalais 1713, Grand d'Espagne de la 1ère classe 1714, Duc de Périgord 31 août 1817.]

Augustin-Marie-Elie-Charles de Talleyrand, Duc de Périgord, né 10 janv. 1788, mar. 22 juin 1807 à
Marie-Nicolette de Choiseul.

Fils.

1. Elie-Louis-Roger, Prince de Chalais, né 23 nov. 1809, veuf depuis 1835 d'Elodie de Beauvillers de Saint-Aignant.

Fille.

Emma Virginie, née 27 mai 1833.

2. Paul-Albert-René de Talleyrand, Comte de Périgord, né 28 nov. 1811.

II. BRANCHE CADETTE.

[Possessions: 1) en France le duché de Valençay; 2) au roy. des Deux-Siciles le duché de Dino. — Créations: Pr. de Bénévent 5 juin 1806, Duc au royaume des Deux-Siciles 9 nov. 1815, le Cte Archambauld-Joseph de Talleyrand-Périgord institué héritier de la dignité de Pr. 25 déc. 1815, Duc de Talleyrand-Périgord 31 août 1817, Duc de Dino 2 déc. 1817, Prince de Sagan 16 mai 1845.]

Alexandre-*Edmond* Duc de Talleyrand-Périgord etc., né 2 août 1787, fils d'Archambauld-Joseph Duc de Tall.-Pér., (né 1 sept. 1762, † 28 avril 1838), mar. 22 avril 1809 à
Dorothée née Pr. de Courlande, fille de Pierre Duc de Courlande et de Sagan, née 21 août 1793.

Enfants.

1. *Louis* Duc de Valençay, né 12 mars 1811, Pair de France, mar. 26 févr. 1833 à
Alix Pr. de Montmorency, née 13 oct. 1810.

Enfants.

1) *Valentine*, née 12 sept. 1830.
2) *Boson*, né 7 mai 1832, Prince de Sagan.
3) Nicolas-Raoul-*Adalbert*, né 29 mars 1837.

2. *Alexandre*-Edmond, né 15 déc. 1813, Marquis de Talleyrand, Duc de Dino par la cession de son père; mar. 8 oct. 1839 à

Marie-*Valentine*-Josephe, née 29 mai 1820, fille du Comte de Saint-Aldégonde, major-général et aide-de-camp de l'Empereur de Russie.

3. *Pauline*, née 29 déc. 1820, mar. 10 avril 1839 au Marquis de Castellane.

Sœur.

Melanie, née 19 sept. 1785, mar. 11 mai 1803 à Juste Comte de Noailles (né 25 août 1777).

TORLONIA.

[Cath. — Rés.: Rome. — Duc de Bracciano 1822.]

Marin Torlonia Duc de Bracciano, Poli et Guadagnolo, né à Rome 6 sept. 1796, fils de Jean Torlonia Duc de Bracciano († 25 févr. 1829): mar. 7 oct. 1821 à
Anne, née 8 juin 1803, fille du Duc Sforza-Cesarini.

Fils.

1. *Jules*, né 11 avril 1824.
2. *Jean*, né 22 févr. 1831.

Frères et sœur.

1. *Charles*, né 18 déc. 1798, commandeur de l'ordre de St. Jean de Jérusalem.
2. Pr. Don *Alexandre* Torlonia, Prince de Civitella-Cesi, Duc de Ceri, Marquis di Roma vecchia, né 1 juin 1800, mar. 16 juillet 1840 à
D. *Thérèse*, née 22 févr. 1823, fille du Prince Colonna Doria.
3. Marie-Louise, née 4 janv. 1804, mar. 6 févr. 1823 au Prince Orsini, sénateur de Rome et Prince assistant au Saint Siège.

TOUR ET TAXIS.

[Cath. — Bavière, Wurtemberg, grand-duché de Posnanie, Bohême, Tyrol, Hohenzollern-Sigmaringen. — Roi[illegible] Ratisbonne. — Possessions: 1) en Autriche: a) en Bohême, la seigneurie de Chotieschau au cercle de Pilsen (4½ m. c. av. 13,200 hab.), et les seigneuries de Chrastowitz, Pichelburg et Kochemberg dans le cercle de Chrudim; b) en Tyrol, les seigneuries de Meran et

Schlanders; 2) en Bavière les seigneuries de Donaustauf et de Wœrth (3 m. c. et 7980 hab.), de Zaizkofen et Laberweinting (0,8 m. c. et 3290 hab.), de Sulzheim (0,16 m. c. et 900 hab.), de Wiesent et Heilsberg, de Brennberg, Falkenstein et Schœnberg; 3) dans la princip. de Hohenzollern-Sigmaringen les bailliages d'Ostrach et de Strassberg ($1\frac{1}{4}$ m. c. et 3380 hab.); 4) en Prusse la princip. de Krotoszyn av. le domaine de Glogowo au gr.-duché de Posnanie ($10\frac{3}{4}$ m. c. et 29,220 hab.); 5) en Wurtemberg les bailliages de Buchau, Ober-Marchthal, Ober-Schmeitingen, Scheer et Neresheim ($12\frac{1}{2}$ m. c. et 33,136 hab.), comprenant la principauté de Buchau, le comté-princ. de Fridberg-Scheer, les comtés de Marchthal et Neresheim et plusieurs seigneuries. — Voir l'édition de 1836, p. 254. — Créations: Bar. 1605, Cte de l'emp. 27 oct. 1621, Pr. espagnol de la Tour et Taxis (Braine-le-château) 19 févr. 1681, Pr. de l'emp. 4 oct. 1686, le titre de Pr. etendu sur tous les descendants 4 oct. 1695, reçu au collége des Pr. de l'emp. 30 mai 1754, Cte-princier de Fridberg-Scheer 1786, Pr. de Buchau 25 févr. 1803, membre héréd. de la 1ère chambre du roy. de Bavière 26 mai 1818, Pr. de Krotoszyn 11 mai 1819, membre héréd. du collége de la noblesse à la diète prov. du gr.-duché de Posnanie av. voix virile 27 mars 1824. — Armes: d'azur à un taisson passant d'argent. Devise: Perpetua fide.]

Pr. *Maximilien*-Charles, né 3 nov. 1802, Pr. de Tour et Taxis, Pr. de Buchau et Krotoszyn, Comte-princ. de Fridberg-Scheer, Comte de Valsassina, de Marchthal, Neresheim etc., succède à son père, le Prince Charles-Alexandre, 15 juillet 1827, mar. I) 24 août 1828 à Wilhelmine-Caroline-Chrétienne-Henriette née Baronne de Dœrnberg; veuf depuis 14 mai 1835; mar. II) 24 janv. 1839 à la

Pr. *Mathilde*-Sophie, née 9 févr. 1816, fille de Jean-Aloïs III Prince d'Oettingen-Spielberg.

Enfants.

1. Pr. *Thérèse*-Mathilde-Amélie-Frédérique-Eléonore, née 31 août 1830.
2. Pr. *Maximilien*-Antoine-Lamoral, Pr. héréd., né 28 sept. 1831.
3. Pr. *Egon*-Maximilien-Lamoral, né 17 nov. 1832.
4. Pr. *Théodore*-George-Maximilien-Lamoral, né 9 févr. 1834.
5. Pr. *Othon*-Jean-Aloïs-Maximilien-Lamoral, né 28 mai 1840.
6. Pr. *George*-Maximilien-Lamoral, né 11 août 1841.
7. Pr. *Paul*-Maximilien-Lamoral, né 27 mai 1843.

8. Pr. *Amélie*-Sophie-Thérèse-Mathilde-Maximilienne, née 12 mai 1844.
9. Pr. *Hugues*-Joseph-Max.-Lamoral, né 24 nov. 1845.

Sœurs.

1. Pr. Marie-*Thérèse*, née 6 juillet 1794, épouse de Paul Prince d'Esterházy de Galántha.
2. Pr. Marie-*Sophie*-Dorothée-Caroline, née 4 mars 1800, épouse de Frédéric-Paul-Guillaume, Duc de Wurtemberg.

Descendants du beau-frère du grand-père, le Pr. Maximilien-Joseph, chamb. et major-gén. autr. (né 29 mai 1769, † 15 mai 1831):

1. Pr. Charles-Anselme (né 18 juin 1792, † 25 août 1844), conseiller int. act. et chamb. imp.-roy., grand-chamb. du roy. de Bohême, major-général au serv. du Wurtemberg). Sa veuve:

Pr. Marie-*Isabelle* née Comtesse d'Eltz, née 10 févr. 1795, DdlCr. et DdP., mar. 4 juillet 1815.

Ses enfants.

1) Pr. Marie-*Sophie*, née 16 juillet 1816, mar. 16 août 1842 à Jean-Baptiste Comte de Montforte des Ducs de Laurito, prem. cap. de cav. dans le rég. des cuir. no 2 Archiduc François d'Este au serv. de l'Autriche.
2) Pr. *Hugues*-Maximilien, né 3 juillet 1817, possesseur des seigneuries de Dobrawitz, Lauczin et de Wlkawa en Bohême, lieut. en pr. au 5ème rég. autrichien des hussards (Roi de Sardaigne), marié 14 oct. 1845 à

Almeria née Ctesse Belcredi, née 8 oct. 1819.

3) Pr. Marie-*Eléonore*, née 11 juin 1818.
4) Pr. *Emmerich*, né 12 avril 1820, cap. de cav. imp.-roy. au régiment des chev.-lég. no. 7 Baron de Kress.
5) Pr. *Thérèse*-Jeanne-Nepomucène, née 5 févr. 1824.
6) Pr. *Rodolphe*-Hugues-Maximilien, né 25 nov. 1837.

2. Pr. *Auguste*-Marie-Maximilien, né 22 avril 1794, chamb. et major-général à la suite au serv. de la Bavière.
3. Pr. *Joseph*, né 3 mai 1796, major-général à la suite au serv. de la Bavière.
4. Pr. *Charles*-Théodore, né 17 juillet 1797, lieut.-général au serv. de la Bavière, propr. du rég. de chevaux-lég. Taxis (no 2) et command. de la 3ème div. d'armée, à Ansbach, mar. 20 oct. 1827 à

Julienne-Caroline née Ctesse d'Einsiedel, née 20 déc. 1808.

Enfants.

1) Pr. *Louise*, née 21 déc. 1828.

2) Pr. *Adélaïde*, née 25 oct. 1829.
3) Pr. *Maximilien*-Charles-Frédéric, né 31 oct. 1831.
4) Pr. *Sophie*-Anne-Julie, née 13 août 1835.

5. Pr. *Frédéric*-Annibal, né 4 sept. 1799, chambellan de l'Emp. d'Autr., major-général et brigadier à Brunn, mar. 29 juin 1831 à

Marie-Antoinette-*Aurore*, fille de feu Vincent Comte Batthyány de Németh-Ujvár, née 13 juin 1808, DdlCr. et DdP.

Enfants.

1) Pr. Lamoral-Frédéric-Guillaume-Maximilien-Vincent-George, né 13 avril 1832.
2) Pr. Rose-Marie-*Eléonore*, née 22 mai 1833.
3) Pr. Marie-*Hélène*-Sophie-Isaure, née 15 mai 1836.
4) Pr. Frédéric-Arthur-Ferdinand, né 10 oct. 1839.
5) Pr. *Arthur*-Jean-Baptiste-Philippe-Lamoral-Frédéric, né 31 juillet 1842.

6. Pr. *Guillaume*-Charles, né 11 nov. 1801, chamb. imp.-roy., major-général et brigadier à Padoue.

Trauttmansdorff.

[Cath. — Autriche et Bohême. — Rés.: Vienne. — Possessions: en Bohême les seigneuries de Horschau-Teinitz, Zetschowitz, Hostau, Taschlowitz, Weissmuhl, Putzlitz, Webrowa, Postowitz, Kumbourg, Aublitz, Gitschin, Radim, Petzka, Chotesch et Sobschitz, de plus les seigneuries de Hall et d'Ober-Waltersdorf. — Voir l'édition de 1836, p. 259. — Créations: Cte de l'emp. 1 déc. 1623, reçu au collége des Comtes de l'empire en Souabe 1631, Magnat de Hongrie 19 juin 1715, Pr. de l'emp. selon l'ordre de primogén. 12 janv. 1895. — Armes: parti de gueules et d'argent à la rose de l'un et de l'autre. Devise: Halt Mauss.]

Pr. *Ferdinand*, né 11 juin 1803, Prince de Trauttmansdorff-Weinsberg et Neustadt sur le Kocher, Comte princier d'Umpfenbach, Dynaste de Gleichenberg, Negau, Burgau et Totzenbach, Seigneur de Horschau-Teinitz etc., chamb. imp.-roy., succ. 24 sept. 1834 à son père le Pr. Jean-Joseph dans le majorat; marié 17 juillet 1841 à la

Pr. *Marie-Anne*, née 25 août 1820, fille du major-gén. Charles Pr. de Liechtenstein; DdlCr. et DdP.

Enfants.

1. Marie-Anne-Françoise, née 25 mars 1843.

2. *Caroline*, née 25 juin 1844.
3. Charles-Jean-Népomuc-Ferdinand, né 5 sept. 1845.

Sœurs.

1. *Marie-Anne*, née 9 juillet 1806, DdlCr. et DdP., veuve de Frédéric Pr. d'Oettingen-Wallerstein depuis 5 nov. 1842.
2. *Caroline*, née 29 févr. 1808, DdlCr. et DdP., mar. 16 mai 1831 à Charles Comte de Grunne, chamb. imp.-roy. et colonel du rég. des huss. no 2 Archid. Joseph au serv. de l'Autr.

Mère.

Pr. Elisabeth-*Philippine*, née 12 juillet 1784, fille de feu Joachim-Egon Landgrave de Furstenberg-Weitra; DdlCr. et DdP., mariée au Prince *Jean*-Joseph-Norbert 15 févr. 1801, veuve 24 sept. 1834.

Frère et sœurs du père.

1. C. *Marie-Anne*-Gabrielle, née 25 sept. 1774, chan. du chap. d'Essen, DdlCr. et Dame d'honneur de S. M. l'Impératrice d'Autriche.
2. C. Marie-*Gabrielle*, née 19 févr. 1776, DdlCr. et DdP., mar. 1 août 1799 à François-Antoine C. Des-Fours de Mont et Athienville, chamb. imp.-roy. et cons. de la rég. de Bohème; veuve depuis 29 juillet 1831.
3. C. *Joseph*, né 19 févr. 1788, conseiller intime, chamb. et envoyé extraord. de l'Emp. d'Autriche près la cour de Berlin, mar. 16 oct. 1821 à

Joséphine née Ctesse Károlyi de Nágy-Károly, née 7 nov. 1803, DdlCr. et DdP.

Enfants.

1) C. *Caroline*, née 5 août 1823.
2) C. *Ferdinand*, né 27 juin 1825.
3) C. *Françoise*, née 8 mai 1827.
4) C. *Joséphine*, née . . . juin 1835.

Trémoïlle, voir La-Trémoïlle.

Waldbourg.

[Cath. — En Autriche, au Wurtemberg et en Pavière. — Voir l'édition de 1836, p. 261. — Créations: Truchsess hérd. de l'empire 1525, Comte de l'empire 27 sept. 1628, Gr.-maître hérd. du

roy. de Wurtemberg 23 juillet 1808. — Armes: D'azur à trois pommes de pin d'or, 2, 1, la tige en bas.]

I. Branche de Wolfegg.

Wolfegg-Wolfegg et Wolfegg-Waldsee.

[Rés.: Wolfegg. — Possessions: 1) en Bavière la terre de Rohrmoos, nommée la vallée de Breitbach; 2) en Wurtemberg les seigneuries de Wolfegg-Waldsee, Prassberg, Leipolz et Waltershofen avec la moitié du domaine de Kiesslegg, 6 m. c. et 15,140 hab. — Créations: Pr. de l'emp. selon l'ordre de primogén. 21 mars 1803, membre héréd. de la 1ère chambre du roy. de Wurtemberg 25 sept. 1819.]

Pr. *Frédéric*-Charles-Joseph de Waldbourg à Wolfegg et Waldsee, né 13 août 1808, chambellan autrichien, succède à son père le Prince Joseph-Antoine 3 avril 1833, mar. 9 oct. 1832 à

Elisabeth, fille de François Comte de Kœnigsegg-Aulendorf, née 14 avril 1812.

Enfants.

1. C. *François*-Xavier-Joseph-Frédéric, né 11 sept. 1833.
2. C. Auguste-Joseph-Frédéric-Guillaume-Wilibald, né 7 juillet 1838.
3. C. Marie-Anne-Josephe-Walpourge-Elis., née 20 avril 1840.
4. C. Gebhard-Joseph-Frédéric-Jean-Baptiste, né 21 sept. 1841.

Sœurs.

1. Marie-*Walpourge*; v. Salm-Reifferscheidt-Dyck.
2. Marie-*Anne*, née 9 nov. 1799.
3. *Wilhelmine*-Joséphine-Walpourge, née 22 août 1804.
4. Marie-*Sidonie*, née 7 oct. 1815.

Mère.

Marie-*Josephe*, née 2 août 1770, fille d'Anselme Comte de Fugger-Babenhausen, mar. 10 janv. 1791 au Pr. *Joseph*-Antoine (né 20 févr. 1766); veuve 3 avril 1833.

Descendants de la branche de Wolfegg-Wolfegg éteinte dans les mâles le 5 mars 1798 avec le Comte Charles-Everard.

Filles du Comte Aloïs (né 24 août 1752, † 5 janvier 1791), oncle du Comte Charles-Everard.

1. Marie-*Eléonore*, née 24 sept. 1780, mar. 26 févr. 1807 à Honoré Baron d'Enzberg.

2. *Walpourge*, née 8 oct. 1784, mariée 5 févr. 1809 à Alexandre Baron de Neubronn à Eysenbourg, chamb. et grand-maître des forêts au serv. du Wurtemberg.

II. Branche de Zeil.

[Truchsess héréd. de l'emp. 1525.]

1) Branche de Zeil-Zeil ou Zeil et Trauchbourg.

a. Ligne princière.

[Cath. — Rés.: le château de Zeil. — Possessions: 1) en Bavière: une partie du comté de Trauchbourg, comprenant les terres de Trauchbourg, Wengen et Weiler, ½ m. c. et 1130 hab.; 2) en Wurtemberg: le reste du comté de Trauchbourg, la moitié du comté de Zeil, les seign. de Balgheim, Vollmaringen et Zimmern, 4 m. c. et 8610 hab.; 3) en Bade: la seigneurie de Pfaffwiesen, ¼ m. c. avec 500 habit. — Créations: Pr. de l'emp. selon l'ordre de primogén. 21 mars 1803, membre héréd. de la 1ère chambre du roy. de Bavière 26 mai 1818 et du roy. de Wurtemberg 25 sept. 1819.]

Pr. *Constantin*-Maximilien, né 8 janv. 1807, fils du Pr. François (né 15 oct. 1778, † 5 déc. 1845) et de la Pr. Chrétienne-Henriette-Polyxène de Lœwenstein-Wertheim († 5 juillet 1811); mar. 30 sept. 1833 à

Maximilienne, fille de Guillaume-Othon Comte de Quadt-Wykradt à Isny, née 18 mai 1813.

Enfants.

1. *Guillaume*-François, né 26 nov. 1835.
2. *Constantin*-Léopold-Charles-François-Guillaume-Chrétien-Hugues, né 1 avril 1839.
3. *Charles-Joseph*-François-Guillaume-Chrétien-George-Christinian, né 18 déc. 1841.
4. *Anne-Marie*, née 5 février 1844.

Frères et sœurs:

a) du premier lit du Pr. François avec Chrétienne-Henriette-Polyxène, fille du Pr. Dominique-Constantin de Lœwenstein-Wertheim (décédée 5 juillet 1811):

1. *Charles*-Maximilien, né 22 janv. 1808, cap. et adjudant au serv. du Roi de Wurtemberg.
2. *Hermann*, né 18 oct. 1809, cap. dans le régim. autrichien des chevaux-lég. no 4 Prince de Windisch-Grætz.

3. *Léopoldine*, née 26 juin 1811, DdP., mar. 3 juin 1833 à Maximilien Comte Arco de Zinnenberg.

b) du troisième lit du père avec Thérèse Baronne de Wenge (voir ci-dessous):

4. *Anna*, née 30 juillet 1821, mar. 4 mai 1840 à Maximilien Comte de Preysing-Lichtenegg-Moos.
5. *George*-Ferdinand, né 8 janv. 1823.
6. *Mechthilde*, née 30 mai 1824.
7. *Louis*-Bernard-Richard, né 19 août 1827.

Mère.

Thérèse, fille du lieut.-gén. prussien Clément-Auguste Baron de Wenge, née 14 mars 1788; mariée en troisièmes noces au Prince François 3 oct. 1820, veuve depuis 5 déc. 1845.

Tante.

Joséphine, née 16 sept. 1786, mariée 4 juin 1811 à Léopold Baron d'Enzberg.

Oncles, frères du père du 2 lit du grand-père, le Pr. Maximilien-Wunibald († 16 mai 1818).

1. *Maximilien*, né 8 oct. 1799: v. ci-dessous.
2. *Guillaume*, né 22 déc. 1802, chamb. imp.-roy. act., capitaine autrichien de cav. (en retraite), marié le . . . avec *Maximilienne*, née 12 avril 1816, fille de Léopold Baron d'Enzberg à Muhlheim.

b. Branche des Comtes de Waldbourg-Zeil-Lustnau-Hohenems.

[Cath. — Rés.: Hohenems. — Possession en Autriche, au cercle de Brégenz, la seign. de Lustnau, comprenant les villages de Lustnau, Wiesenrein, Grindl, Wilier, Rheindorf, Haag et Holz avec 2200 hab.]

Maximilien, né 8 oct. 1799, fils du Prince Maximilien-Wunibald de Waldbourg-Zeil et Trauchbourg (né 20 août 1750, † 16 mai 1818) et de la Comtesse Marie de Waldbourg-Wolfegg († 6 juill. 1835), cap. de cav. au serv. de l'Autriche (en retraite), marié 25 nov. 1841 à Marie-*Josephe*-Ludovice, née 13 juin 1814, fille de Léopold Baron d'Enzberg à Muhlheim.

Enfants.

1. *Clément*-Maximilien-Sigismond-Ferdinand, né 22 oct. 1842.
2. *Marie-Anne*-Crescence-Françoise, née 18 nov. 1843.
3. *Thérèse*, née 12 oct. 1844.

2) Branche de Zeil-Wurzach.

[Cath. — Rés.: Wurzach. — Possessions: 1) en Bavière: le fief de Forlhofen; 2) en Wurtemberg la moitié du comté de Zeil, et les seigneuries de Wurzach et Meorstetten, 2½ m. c. et 6000 hab. — Creations: Pr. de l'emp. selon l'ordre de primogen. 21 mars 1803, membre héréd. de la 1ère chambre du roy. de Wurtemberg 25 sept. 1819.]

Pr. *Léopold*-Maria, né 11 nov. 1795, succ. à son grand-père 23 sept. 1807, marié 18 déc. 1821 à Marie-*Joséphine*, fille d'Anselme-Marie Prince de Fugger-Babenhausen (née 19 juin 1798), veuf 9 mai 1851.

Enfants.

1. *Marie*-Antoin.-Walpourge-Joséphine, née 23 sept. 1822.
2. *Charles*-Marie-Everard, né 8 déc. 1825.
3. *Everard*-François-Marie, né 17 mai 1828.

Frère et sœur.

1. Charles-*Fidele*, né 3 sept. 1799, chamb. au serv. du Wurtemberg.
2. *Marie-Anne*, née 26 août 1800, mar. 24 juin 1823 à Charles-Léopold Comte de Malderghem, Seigneur de plusieurs terres, chamb. au serv. du Roi des Pays-Bas.

Oncle.

Comte Everard (né 14 juin 1778, † 18 janv. 1844). Sa veuve: *Maximilienne*-Antoinette, fille de feu Hermann Pr. de Hohenzollern-Hechingen, née 30 nov. 1787; mar. en secondes noces 17 mai 1817 à Clément Comte de Ledron.

3) Branche de Capustigall.

[Rés. — Prusse. — Création: Cte de l'empire 13 mars 1686.]

C. Frédéric-Louis (né 25 oct. 1776, † 18 août 1844), lieut.-gén. etc., mar. 12 juillet 1803 à la Pr. Marie-Antoinette (née 8 févr. 1781, † 25 déc. 1831), fille de Hermann-Frédéric-Othon Pr. souv. de Hohenzollern-Hechingen.

Filles.

1. C. *Marie*-Antoinette-Mathilde, née 8 mai 1804, 1ère dame d'honneur de la Reine de Sardaigne, DdCr., mariée 8 mai 1822 à Maurice-Nicollis Comte de Robilant, grand-écuyer et colonel du 2d rég. de la garde du Roi de Sardaigne.
2. C. *Thérèsinie*-Louise-Amélie-Pauline, née 13 juin 1805, mar. 6 sept. 1832 à George Cte de Wesdehlen, conseiller d'état dans la principauté de Neuchâtel.

3. C. *Mathilde*-Frédérique-Maximilienne-Joséphine, née 23 janv. 1813, mariée 6 juin 1835 à Richard Bourggrave de Dohna-Schlobitten, chambellan au serv. de la Prusse.

Sœur consanguine.

C. *Pauline*-Caroline, née 30 juin 1788, veuve (depuis 4 oct. 1844) du Baron d'Albedyhl, lieut.-colonel au serv. de la Prusse.

Petit-fils du frère du grand-père feu Comte Charles (né 16 févr. 1745, † 24 déc. 1797):

C. *Gebhard*, né 1798, lieut.-colonel et command. ad int. du 7ème régim. des cuir. au serv. de la Prusse.

---

4) Branche de Pins.

[Cath. — Au château d'Alzau, dép. de l'Aude en France.]

C. Paul-Louis-*Gérard*, né 8 nov. 1796, succ. à son père 27 mai 1828, marié 28 avril 1824 à la

C. Mathilde-Elisabeth-Joséphine, fille de Maurice-Riquet Cte de Caraman, Pair de France, née 28 févr. 1802.

Enfants.

1. C. Marie-*Charlotte*, née 3 mars 1828.
2. C. Marie-Pauline-Thérèse, née 26 août 1830.
3. C. Henri-Paul-Maria, né 23 mai 1832.
4. C. Marie-Jeanne, née 3 avril 1836.
5. C. Gérard-Paul-Maria, né 11 janv. 1839.

Frère et sœurs.

1. C. Marie-Candide, née 6 août 1788, veuve du Chev. Cousin de Lavallière, cap. de vaisseau au serv. de la France.
2. C. Marie-Pauline, née 8 déc. 1794, mar. 17 déc. 1818 au Marquis d'Auxillon.
3. C. Paul-Henri-Emmanuel-Othon, né 28 févr. 1808.

Mère.

C. Marie-Thérèse, née 1 avril 1764, fille de Maria-Pierre Joseph de Voisin, Marquis d'Alzau, mariée 30 mai 1785; veuve d'Antoine-Paul-Joseph Vicomte de Pins depuis 27 mai 1823.

Oncle.

C. Jean-Paul-*Gaston*, né 8 févr. 1766, Archevêque d'Amasie.

Wied.

[Evang. — Dans le district de Coblence et le duché de Nassau. — Rés.: Neuwied. — Possessions: a) dans les prov. rhénanes de Prusse les bailliages d'Altwied, Dierdorf, Heddesdorf, Neuerbourg et Neuwied, 11,59 m. c. et 40,000 habit.; b) dans le duché de Nassau les bailliages de Rounkel et Selters, 4,02 m. c. et 20,000 habit. — Voir l'édition de 1836, p. 270. — Créations: Cte de l'emp. 1462, Pr. de l'emp. 13 juin 1784, membre héréd. du banc des seigneurs du duché de Nassau 6 sept. 1814, membre héréd. du collége des Pr. à la diète prov. rhén. de Prusse 27 mars 1824. — Armes: d'or à quatre bandes de gueules à un paon au naturel, ayant la queue abattue, brochant sur le tout.]

Pr. Guillaume-*Hermann*-Charles, né 22 mai 1814, succ. à son père le Pr. Jean-Auguste-Charles (né 26 mai 1779, † 24 avril 1836), colonel au serv. de la Prusse et chef du 29ème rég. de la landwehr; marié 20 juin 1842 à

Marie-Wilhelmine-Frédérique-Elisabeth Pr. de Nassau, née 29 janv. 1825.

Enfants.

1. Pr. Pauline-Elisabeth-Ottilie-Louise, née 20 déc. 1843.
2. Pr. *Guillaume*-Adolphe-Maximilien-Charles, né 22 août 1845.

Sœurs.

1. Pr. *Luitgarde*-Wilhelmine-Auguste, née 4 mars 1813, mariée 11 sept. 1832 à Othon C. de Solms-Laubach.
2. Pr. Louise-Wilhelmine-*Théela*, née 19 juillet 1817.

Mère.

Sophie-*Auguste*, née 24 févr. 1796, fille de feu Guillaume Pr. de Solms-Braunfels, veuve du Pr. Jean-*Auguste*-Charles, lieut.-gén. au serv. de la Prusse (né 26 mai 1779, † 24 avril 1836).

Oncles et tante.

1. Pr. *Louise*-Philippine-Charlotte, née 11 mars 1778.
2. Pr. *Maximilien*-Alexandre-Philippe, né 23 sept. 1782, major-général au serv. de la Prusse, en retraite.
3. Pr. *Charles*-Emil-Frédéric-Henri, né 20 avril 1785.

Windisch-Grætz.

[Cath. — En Bohême, Autriche, Hongrie, Styrie et en Souabe. — Vienne. — Possessions: 1) en Autriche: les seigneuries de Kladrau, Tachau, Stickna, Winteritz, St. Peter in der Au et Jassen-

egg, les terres de Schlossenreit, Langendœrflas, Schœnbrunn, Urschau, Purschau, Heilingen, Rzupitz, Rowna, Mladiegowitz, Setzendorf etc.; 2) en Wurtemberg: la principauté de Windisch-Grætz, comprenant les seigneuries d'Egloffs et Siggen. — Voir l'édition de 1839, p. 173. — Créations: Baron de Waldstein et de Thal 7 juillet 1551; eu égard à la possession antérieure de la ville et du territoire de Windisch-Grætz et à son origine des Comtes (savoir du second fils du Margrave Ulric, de Carinthie qui le premier s'est appelé Comte et Seigneur de Windisch-Grætz, comme il se trouve intitulé dans différents actes datant de 1091 et 1120, tandisque dans quelques autres on le désigne par: „Veriandus Comes") de Weimar, la dignité de Comte de l'emp. a été renouvelée 24 nov. 1557 et confirmée 2 août 1658, reçu aux collèges des Comtes de l'empire de la Wetteravie (en 1661), de la Franconie (28 janv. 1684) et de la Souabe (en 1804), Grand-écuyer de la Styrie et Magnat en Hongrie 25 juin 1565, Pr. de l'emp. selon l'ordre de primogén. 24 mai 1804. A la même époque les comtés d'Egloffs et de Siggen sont érigés en principauté de l'empire du nom de Windisch-Grætz et le titre princier est étendu sur tous les descendants 1822, membre héréd. de la 1ère chambre du roy. de Wurtemberg 25 sept. 1819. — Armes: de gueules à la tête et col d'un loup d'argent.]

Pr. *Alfred*, né 11 mai 1787, feldmaréchal au serv. de l'Autriche et commandant-gén. en Bohême, possesseur du rég. de chev.-lég. no 4 etc., succ. à son père Joseph-Nicolas 24 janv. 1802, mar. 16 juin 1817 à

Marie-*Eléonore* née Princesse de Schwarzenberg, née 21 sept. 1796, DdlCr. et DdP.

Enfants.

1. *Alfred*-Joseph-Nicolas-Guntram, Prince héréd., né 28 mars 1819, cap. de cav. et commandeur d'escadron, rég. des cuir. no 8 Comte Hardegg au serv. de l'Autriche.
2. Pr. *Léopold*-Victorin-Vériand-Charles, né 24 juillet 1824, capit.-lieut. du rég. autr. d'inf. no 36, Bar. de Palombini.
3. Pr. *Auguste*-Nicolas-Joseph-Jacques, né 24 juillet 1828.
4. Pr. *Louis*-Joseph-Nicolas-Chrétien, né 13 mai 1850.
5. Pr. *Joseph*-Alois-Nicolas-Paul-Jean, né 23 juin 1831.
6. Pr. *Mathilde*-Eléonore-Aglaë-Léopoldine-Pauline-Judith, née 5 déc. 1835.

Frère et sœur.

Du second mariage du père, Comte Joseph-Nicolas († 24 janv. 1802) avec Françoise-Léopoldine, fille de Charles Duc d'Arenberg, mère du Prince Alfred († 26 août 1812):

1. *Sophie*; v. Lœwenstein-Wertheim-Rochefort.
2. Pr. *Vériand*, né 31 mai 1790, chambellan de l'Emp. d'Autriche, mar. 11 oct. 1812 à

Marie-*Eléonore* Pr. de Lobkowitz, née 28 oct. 1795, DdlCr. et DdP.

Enfants.

1) Pr. *Charles*-Vincent-Vériand, né 19 oct. 1821, cap. du rég. Prince de Prusse no 34 au serv. de l'Autriche.
2) Pr. *Hugues*-Alfred-Adolphe-Philippe, né 26 mai 1823, cap. de cav. au serv. de l'Autriche rég. des hussards no 12 du Palatin.
3) Pr. *Gabriele*-Marianne-Caroline-Aglaë, née 23 juill. 1824.
4) Pr. *Ernest*-Ferdinand-Vériand, né 27 sept. 1827.
5) Pr. *Robert*-Jean, né 24 mai 1831.

Wrède.

[Cath. — En Bavière, Autriche et Bade. — Rés.: Munich. — Possessions: a) en Bavière la seigneurie d'Ellingen (1 ville et 35 villages) et la terre de Sandsee; b) en Autriche les bailliages de Mondsee, Wildenegg, Souben, Engelszell et la terre de Huttenstein. — Voir l'édition de 1836, p. 274. — Créations: confirmé comme Baron et nommé Baron du s. empire 17 mai 1790, Cte de l'empire français 15 août 1809, Pr. 9 juin 1814, membre héréd. de la 1ère chambre du roy. de Bavière 26 mai 1818. — Armes: d'or à la couronne de laurier de sinople avec cinq roses entrelacées de gueules (1, 2, 2); au franc-quartier à dextre d'azur, à l'épée haute en pal d'argent, montée d'or. Devise: Virtuti pro patria.]

Pr. *Charles*-Théodore, né 8 janv. 1797, fils du feldmaréchal Prince *Charles*-Philippe de Wrède (né 29 avril 1767, † 12 déc. 1838); membre héréd. de la 1ère chambre du roy. de Bavière et conseiller d'état en service extraord., mar. I) 26 déc. 1824 à Amélie, fille de feu Frédéric-Charles C. de Thurheim (née 20 juill. 1801, † 31 oct. 1842); marié II) 3 janvier 1841 avec

Amélie, fille du cons. de rég. bavarois, Mr. Löw.

Enfants du 1er lit.

1. Pr. *Marie*-Walpourge, née 7 mars 1826.
2. Pr. *Charles*-Frédéric, né 7 févr. 1828.
3. Pr. *Othon*-Frédéric, né 27 avril 1829.
4. Pr. *Emma*-Sophie, née 17 juin 1831.
5. Pr. *Oscar*-Eugène, né 23 sept. 1834.

II. P. Wrède.

Fils du 2d lit.

6. Pr. *Alfred*-Fréd.-Charles-George, né 6 sept. 1844.

Sœurs et frères.

1. Pr. *Amélie*-Auguste; v. Oettingen-Spielberg.
2. Pr. *Joseph*, né 27 nov. 1800, colonel et aide-de-camp de l'Emp. de Russie, mar. au mois de nov. 1836 à *Anastasie* née Solowoy.

Enfants.

1) Pr. *Nicolas*, né en déc. 1837.
2) Pr. *Olga*, née 14 janvier 1839.
3) Pr. *Anastasie*, née 13 août 1840.
4) Pr. *Constantin*, né 26 janvier 1842.

3. Pr. Gustave-Frédéric (né 23 mars 1802, † 2 mars 1840), était marié avec Marie née Comtesse Balsamo, veuve du Comte Metaxa (née 27 sept. 1802, † 26 juin 1841).

Ses filles.

1) *Adélaïde*, née 28 juillet 1834.
2) *Sophie*, née 26 sept. 1836.

4. Pr. Eugène-François (né 4 mars 1806, président du tribunal d'appel de la Franconie-sup., † 1 mai 1845). Sa veuve: *Thérèse*-Mathilde Baronne de Schaumbourg à Strœssendorf et Altenbourg, née 12 sept. 1811; mariée 4 avril 1835.

Ses Enfants.

1) Pr. *Edmond*-Charles, né 11 janv. 1836.
2) Pr. *Berthe*-Amélie, née 30 août 1837.
3) Pr. *Eugène*, né 6 janv. 1839.

5. Pr. *Sophie*-Marie, née 4 mars 1806, chanoinesse honoraire de Brunn.

6. Pr. *Adolphe*-Guillaume, né 8 oct. 1810, chamb. au serv. de la Bavière, mar. 21 mars 1836 à *Désirée* née Comtesse Grachowska, veuve de Mr. de Marczybanyi, née 1 déc. 1799.

Fils.

Pr. Raoul-Joseph, né 25 nov. 1843.

LISTE DES ETATS

qui ont accordé la prérogative du titre d'ALTESSE SÉRÉN. (Durchlaucht) aux illustres maisons énumérées dans cette classe; — titre qui d'ailleurs a été reconnu par la Confédération-Germanique, le 13 août 1825.

(Les États qui leur ont accordé cette prérogative, sont cités à côté des noms de ces maisons.)

Arenberg (Duc). Autriche, Prusse, Hanovre.
Auersperg. Autriche.
Bentheim-Bentheim et Bentheim-Steinfourt. Autriche, Prusse, Hanovre.
Bentheim-Tecklenbourg-Rheda. Les mêmes.
Collorédo-Mansfeld. Autriche, Wurtemberg.
Croÿ-Dulmen (Duc). Autriche, Prusse.
Dietrichstein. Autriche, Wurtemberg.
Esterhâzy de Galantha. Autriche, Bavière.
Fugger-Babenhausen. Autriche, Bavière.
Furstenberg. Autriche, Wurtemberg, Bade, Hohenzollern-Signaringen.
Hohenlohe-Langenbourg. Autriche, Wurtemberg.
» -*Ochringen*. Les mêmes.
» -*Kirchberg*. Les mêmes.
» -*Waldenbourg-Bartenstein*. Les mêmes.
» - » » -*Jaxtberg*. Les mêmes.
» - » -*Schillingsfurst*. Autriche, Bavière, Wurtemberg.
Isembourg-Birstein. Autriche, Hesse-électorale, Hesse grand ducale.
Kaunitz-Rietberg. Autriche, Prusse.
Khévenhuller-Metsch. Autriche.

Leyen. Autriche, Bade.
Linange. Autriche, Bavière, Bade, Hesse grand-ducale.
Lobkowitz. Autriche.
Lœwenstein-Wertheim-Freudenberg. Autriche, Bavière, Wurtemberg, Bade, Hesse grand-ducale.
Lœwenstein-Wertheim-Rosenberg. Les mêmes.
Looz-Corswarem (Duc). Autriche, Prusse, Hanovre.
Metternich. Autriche.
Oettingen-Spielberg. Autriche, Bavière, Wurtemberg.
» *-Wallerstein.* Les mêmes.
Rosenberg. Autriche.
Salm-Salm. Autriche, Prusse.
» *-Kyrbourg.* Les mêmes.
» *-Horstmar.* Les mêmes.
» *-Reifferscheidt-Krautheim.* Autriche, Bade.
» - » *-Raitz.* Autriche.
Sayn-Wittgenstein-Berlebourg. Autriche, Prusse.
» - » *-Hohenstein.* Autriche, Prusse, Wurtemberg.
Schœnbourg-Waldenbourg. Autriche, royaume de Saxe.
Schœnbourg-Hartenstein. Les mêmes.
Schwarzenberg. Autriche. Bavière. Wurtemberg.
Solms-Braunfels. Autriche, Prusse, Wurtemberg, Hesse grand-ducale.
Solms-Lich. Les mêmes.
Starhemberg. Autriche.
Tour et Taxis. Autriche, Bavière, Wurtemberg, Hohenzollern-Sigmaringen.
Trauttmansdorff. Autriche.
Waldbourg-Wolfegg-Waldsee. Autriche, Wurtemberg.
Waldbourg-Zeil-Trauchbourg. Autriche, Bavière, Wurtemberg.
Waldbourg-Zeil-Wurzach. Les mêmes.
Wied. Autriche, Prusse. Nassau.
Windisch-Gratz. Autriche, Wurtemberg.

GÉNÉALOGIE.

TROISIÈME PARTIE.

DÉTAILS GÉNÉALOGIQUES

DES

MAISONS COMTALES,

DONT LES CHEFS ONT DROIT AU TITRE DE COMTES ILLUSTRISSIMES (Erlaucht).

(Arrêté de la Confédération-Germanique du 13 février 1829; en faveur de la maison Bentinck du 12 juin 1845.)

BENTINCK.

[Réform. — Rés.: le château de Middachten près d'Arnheim en Gueldre. — Comte de l'emp. 29 déc. 1752. — Armes: D'azur à la croix nillée.]

C. *Guillaume*-Frédéric-Chrétien, né 15 nov. 1787, fils du Cte Jean-Charles, chambellan néerlandais, marié 12 avril 1841 à

Pauline-Albertine, fille du Cte Frédéric-François de Munnich, maréchal de la cour grand-ducale d'Oldenbourg, née 27 mai 1817.

Sœur et frères.

1. *Antoinette*-Wilhelmine-Jeannette, née 18 déc. 1785.
2. *Charles*-Antoine-Ferdinand, né 4 mars 1792, colonel dans la garde britannique, marié 30 janvier 1846 à la Comtesse Caroline-*Mechtilde*-Emma-Charlotte-Chrétienne-Louise, fille du Cte Charles de Waldeck et Pyrmont à Limpourg-Gaildorf, née 23 juin 1826.

3. *Henri*-Jean-Guillaume, né 8 sept. 1796, colonel dans la garde britannique et adjudant de S. M. la Reine de la Gr.-Bret.; marié 10 mars 1829 à
Rénire-Antoinette, fille de l'amiral britannique Sir James Hawkins Whitshed, Bt., née . . . .

Oncle.

Guillaume-Gustave-Frédéric de Bentinck, Comte de l'emp., (né 21 juillet 1762, † 22 oct. 1805). Sa fille des prem. noces avec Ottoline-Frédérique-Louise née Ctesse de Reede († 24 nov. 1799).

Ottoline-Louise, née 7 août 1793, mariée . . 1815 avec le Baron Charles de Nagell à Nederhemert.

Grand-oncle.

Jean-Albert- Comte Bentinck (né 29 déc. 1737, † 23 sept. 1775), marié à Rénire Baronne de Tuyll-Serooskerken. Ses enfants:

1. Cte Guillaume, amiral au serv. de la Gr.-Bret., né 17 juin 1764, † 21 février 1813. Sa veuve:

Lady *Francisque*-Auguste-Elise Pierrepont, fille du Comte Charles Manvers, née 19 juin 1781, mariée 20 oct. 1802; remariée depuis le 20 juillet 1821 à Henri-Guillaume-Stephens, Esq.

Ses enfants.

1) *George*-Guillaume-Pierrepont, né 17 juillet 1803.
2) *Charles*-Aldenbourg, né 22 mars 1810.
3) *Rénire*-Henriette-Aldenbourg, née 18 mars 1811.

2. Ctesse Sophie-Henriette, née 21 juin 1765, mar. 11 déc. 1791 au Baronet Sir James Hawkins-Whitshed, amiral au serv. de la Gr.-Bretagne.

CASTELL.

[Evang. — En Bavière. — Possessions: 1) En Bavière: a) la seigneurie de Bourg-Haslach, 1¾ m. c. et 2612 habit.; b) les seigneuries de Rudenhausen et Remlingen, 3½ m. c. et 8350 habit.; 2) les terres de Wolkenberg et Stradow dans la Basse-Lusace (Prusse) avec 500 habit. — Creations: Cte de l'emp. confirmé 1562, membre héréd. de la 1ère chambre du roy. de Bavière 26 mai 1818. — Porte écartelé de gueules et d'argent.]

1. Branche aînée. [Rés.: Castell.]

C. *Frédéric-Louis*-Henri, né 2 nov. 1791, membre héréditaire de la 1ère chambre du roy. de Bavière, fils du C. Albert-Frédéric-Charles († 11 avril 1810), mar. 25 juin 1816 à Frédérique-Chrétienne-*Emilie*, fille de Charles-Louis Pr. de Hohenlohe-Langenbourg, née 27 janv. 1782.

Enfants.

1. *Ida*-Amélie-Louise, née 31 mars 1817, mar. 5 oct. 1843 à Frédéric-Magnus Cte de Solms-Wildenfels.
2. *Adélaïde*-Clotilde-Auguste, née 18 juin 1818, mar. 30 avril 1839 à Jules-Pierre-Hermann-Auguste Comte de Lippe-Biesterfeld.
3. Caroline-Jeanne-Victoire-*Elise*, née 2 déc. 1819.
4. *Clotilde*-Charlotte-Sophie, née 6 févr. 1821.
5. *Jeanne*-Constance-Agnès-Hélène, née 8 févr. 1822, mariée 9 juin 1846 à Charles-Frédéric-Casimir-Adolphe-Louis Cte d'Isembourg-Budingen à Meerholz.
6. *Frédéric-Charles*-Guillaume-Ernest, né 23 mai 1826.
7. *Gustave*-Frédéric-Louis-Eugène-Emile, né 17 janv. 1829.

Frère et sœur.

1. *Dorothée*-Chrétienne-Clémentine-Louise, née 10 janv. 1796, veuve 14 mars 1822 de *Joseph*-Guillaume-Frédéric Comte héréd. d'Isembourg-Meerholz.
2. *Charles*-Frédéric-Chrétien-Henri-Auguste, né 8 déc. 1801, major et aide-de-camp de S. A. R. le Duc de Nassau, mar. 18 juillet 1837 à
Sylvie, née 4 mars 1810, fille de feu Wenzel Comte Vetter de Lilienberg, lieut.-feldmaréchal imp.-roy.

Fils.

1) *Frédéric*-Chrétien-Philippe-Ernest, né 23 mars 1840.
2) Adolphe-Charles, né 14 oct. 1841.

---

2. Branche cadette. [Rés.: Rudenhausen.]

C. *Chrétien*-Frédéric, né 21 avril 1772, fils du C. *Chrétien*-Frédéric-Charles († 15 oct. 1793); veuf 25 mai 1823 de Sophie-*Amélie*, fille de Jean-Charles Pr. de Lowenstein-Wertheim-Freudenberg.

Enfants du 2 lit du Comte avec Louise-Caroline, fille de Charles-Albert Comte d'Ortenbourg (separ. 29 nov. 1811):

1. Louis-François-*Adolphe*-Frédéric-Charles, Comte héréd., né 15 mars 1805, mar. I) 21 sept. 1827 à *Claire*-Henriette-Louise-Chrétienne-Jeanne-Petrowna, fille d'*Auguste*-Guillaume-François Cte de Lantzau-Breitenburg (née 29 mai 1807, † 30 juin 1838); et II) 8 juin 1841 à
Marie-Frédérique-Chrétienne Baronne de Thungen, née 18 juillet 1818.

Enfants du 1er lit.

1) *Sophie*-Louise-Emilie - Conradine - Frédérique - Caroline-Wilhelmine, née 2 sept. 1828.
2) *Wolfgang*-Auguste-Chrétien-Frédéric-Charles-Erwein, né 21 avril 1830.
3) *Cuno* - François - Albert - Ernest - Frédéric - Chrétien, né 12 févr. 1832.
4) Charles - Frédéric - Maximilien - Casimir - *Hermann*-Guillaume-Auguste, né 8 nov. 1833.
5) *Mathilde*-Frédérique-Madelaine-Wilhelm.-Amélie - Charlotte-Dorothée-Ida-Adelaïde-Sophie, née 4 nov. 1835.

Enfants du 2d lit.

6) Chrétien-Charles - *Guillaume* - Frédéric - François - Cuno-Maurice-Louis-Auguste, né 13 août 1841.
7) *Luitgarde* - Sophie - Caroline - Mathilde-Auguste-Jeanne-Natalie-Julie-Elise-Clotilde-Sylvine, née 23 août 1843.
8) *Berthe*-Amalasunde-Jenny-Aug.-Amélie-Fanny-Louise, née 4 juillet 1845.

2. Marianne-Caroline-Louise, née 1 mars 1806.

ERBACH.

[Luth. — En Bavière et au grand-duché de Hesse. — Créations: Cte de l'emp. 15 août 1532; la seigneurie d'Erbach érigée en comté 14 mai 1541, membre héréd. de la 1ère chambre du grand-duché de Hesse 17 mars 1820. — Porte coupé de gueules sur argent, le premier chargé de deux étoiles d'argent, et le second d'une étoile de gueules. Devise: Omnia cum Deo et nihil sine eo.]

I. Branche d'Erbach-Erbach.

[Rés.: Erbach et Roth. — Possess.: 1) sa part du comté d'Erbach, située au roy. de Bavière et au grand-duché de Hesse, 4,5 m. c. et 12,600 hab. en 39 villages; 2) le comté de Wartenberg-Roth, 1,5 m. c. et à-peu-près 4000 hab., en partie dans le roy. de Wurtemberg et en partie (la seigneurie de Steinbach) dans le roy. de Bavière; la partie située en Wurtemberg a été vendue mais le marché n'est pas encore définitivement conclu. — Créations: Cte et Seigneur de Wartenberg-Roth par adoption le 4 déc. 1804; confirmation impériale du 20 janv. 1806, membre héréditaire de la 1ère chambre du roy. de Wurtemberg 25 sept. 1819, et de celle du roy. de Bavière 9 déc. 1842.]

C. François-*Everard*, né 27 nov. 1818, C. d'Erbach et de Wartenberg-Roth, Seigneur de Breuberg, Wildenstein, Steinbach, Curl et Ostermannshofen, membre héréd. de la 1ère chambre du roy. de Bavière; succ. à son père le Cte François-*Charles*-Frédéric-Louis-Guillaume (né 11 juin 1782, † 14 avril 1832), mar. 2 nov. 1843 à

Clotilde-Sophie-Adèle-Ferdinande-Emma, née 12 janv. 1826, fille d'*Albert*-Auguste-Louis Comte-régnant d'Erbach-Furstenau.

Fils.

1. François - *George* - *Albert* - Ernest-Frédéric-Louis-Chrétien, Cte héréd., né 22 août 1844.
2. C. *Ernest*-François, né 9 oct. 1845.

Sœur.

Louise-Emilie-Sophie, née 30 déc. 1819.

Oncle.

François-George-*Frédéric*-Chrétien-Eginhard, né 4 janv. 1785, major-gén. à la suite au serv. de la Bavière.

II. Branche d'Erbach-Furstenau.

[Rés.: Furstenau. — Possessions: 1) dans le grand-duché de Bade le domaine de Moosbenern avec 194 habit.; 2) au gr.-duché de Hesse une partie du comté d'Erbach et la seigneurie de Rothenberg; en tout 3,25 m. c. et 17,500 habit.]

C. *Albert*-Auguste-Louis, né 18 mai 1787, Comte d'Erbach, Seigneur de Breuberg et de Rothenberg, succ. à son père le Cte Chrétien-*Charles*-Auguste-Albert (né 18 sept. 1757, † 10 mai 1803), lieut.-gén. au serv. de la Hesse grand-ducale et aide-de-camp général de S. A. R. le Grand-Duc de Hesse, major-général au serv. du Wurtemberg, marié 26 juin 1810 à la

Pr. Louise-Sophie-*Amélie*, née 20 nov. 1788, fille de feu Frédéric-Louis Pr. de Hohenlohe-Neuenstein-Ingelfingen.

Enfants.

1. *Emma*-Louise-Sophie-Victoire-Henriette-Adélaïde-Charlotte, née 11 juillet 1811, mar. 22 août 1838 à Hermann Comte héréditaire de Stolberg-Wernigerode, veuve depuis 24 oct. 1841.
2. Raimond-*Alfred*-Frédéric-François-Auguste-Maximilien, Comte héréd., né 6 oct. 1813, lieut. en premier au serv. de l'Autriche, rég. no 3 des cuir. Roi de Saxe.

3. *Thécla*-Adélaïde-Julie-Louise, née 9 mars 1815, mariée 8 sept. 1836 à Ernest-Casimir Prince héréd. d'Isembourg-Budingen à Budingen.
4. *Luitgarde*-Louise-Charlotte-Sophie, née 13 mai 1817, mar. 23 août 1840 à Frédéric-*Louis* Cte de Rechteren-Limpourg.
5. *Edgar*-Louis-Frédéric, né 10 sept. 1818, lieut. en premier au serv. de l'Autriche, rég. des cuir. no 7 Cte Hardegg.
6. *Lothaire*, né 26 nov. 1819, lieut. en premier au 7 rég. des hussards Pr. Reuss-Kœstritz au serv. de l'Autriche.
7. *Adélaïde*-Charlotte-Victoire, née 10 janv. 1822, mariée 15 août 1843 au Comte Botho de Stolberg-Wernigerode.
8. *Auguste*-Frédéric-Magnus-Adolphe-Henri, né 31 juillet 1824, lieut. en premier au serv. de l'Autriche, rég. no 36 d'inf. Baron Palombini.
9. *Clotilde*-Sophie-Adèle-Ferdinande-Emma, née 12 janvier 1826, mar. 2 nov. 1843 à Everard Comte-régnant d'Erbach-Erbach et de Wartenberg-Roth.
10. *Adalbert*-Louis-Alfred-Everard-Frédéric, né 19 août 1828, lieut. des gardes grand-ducales de Hesse.
11. *Hugues*-Wolfgang-Ernest-Edgar, né 15 sept. 1832.

Frère et sœur.

1. Guillaume-*Louis*-Frédéric, né 22 juillet 1788, chambellan imp.-roy.
2. *Adélaïde*, née 23 mars 1795; v. Isembourg-Birstein.

III. Erbach-Schœnberg.

[Rés.: Schœnberg. — Possessions: au grand-duché de Hesse 1) une partie du comté d'Erbach, 2 m. c. et 8280 habit.; 2) la moitié de la seigneurie de Breuberg, 1,5 m. c. avec 6215 habit.]

C. *Louis*, né 1 juillet 1792, succ. à son frère le Comte Emile 26 mai 1829; lieut.-gén. au serv. du Grand-Duc de Hesse, mar. 23 févr. 1837 à
Caroline-Frédérique-Alexandrine, née 9 nov. 1802, fille de feu Bertram Comte de Gronsfeld.

Enfants.

1. C. *Marie*, née 25 janv. 1839.
2. *Gustave*, Comte héréd., né 17 août 1840.

Frères et sœurs.

1. *Ferdinande*; v. Isembourg-Budingen.
2. Louise-*Amélie*; v. Solms-Rœdelheim.
3. Veuve du Cte Maximilien (né 7 avril 1787, † 1 juin 1823):

Ferdinande-Sophie-Charlotte-Frédérique, née 25 févr. 1793, fille de feu Vollrath Comte de Solms-Rœdelheim, mar. 25 juillet 1815.

Sa fille.

Mathilde, née 1 avril 1816.

4. Veuve du feu Comte-régnant Emile-Chrétien (né 2 déc. 1789, † 26 mai 1829):

Pr. *Jeanne*-Henriette-Philippine, née 8 nov. 1800, fille de feu Charles-Louis Prince de Hohenlohe-Langenbourg; mariée 21 mars 1829.

Fille de feu le Comte Charles (oncle du Comte-régnant):

Caroline-Auguste-Louise-Henriette-Amélie, née 9 sept. 1785, mariée 22 oct. 1811 à Auguste-Frédéric-Botho-Chrétien Comte de Stolberg-Rossla.

Fugger.

[Cath. — En Bavière et Wurtemberg. — Voir la seconde partie page 118. — Créations: annobli, Baron et Cte de l'emp. 14 nov. 1530. — Porte parti d'or et d'azur à deux fleurs de lys de l'une en l'autre. Devise: Gott und Maria.]

I. Ligne Raymondienne.

Branche de Kirchberg-Weissenhorn soit Branche de Georges, — ou Branche Principale Raymondienne.

[Rés.: Kirchberg. — Possessions: 1) en Bavière: les seigneuries de Weissenhorn, Wullenstetten, Pfaffenhofen et Marstetten; 2) en Wurtemberg: le comté de Kirchberg avec les terres de Schnirpflingen et Roth, total 3,75 m. c. et 13,500 habit. — Créations: membre héréd. de la 1ere chambre du roy. de Bavière 26 mai 1818.]

Comte *Raymond*-Ignace-Jean-Népomuc, né 22 juin 1810, succ. à son père le Comte Jean-Népomuc-Frédéric ensuite de cession paternelle dans les possessions seigneuriales 26 juin 1839, seigneur de la maison princière et comtale de Fugger de la ligne de Raimond, membre héréd. de la 1ere chambre et cap. de cav. à la suite au serv. de Bavière, mar. 21 juin 1842 à la
Pr. *Berthe*-Jeanne-Nolgère, née 1 août 1818, fille du Pr. Alois III d'Oettingen-Spielberg.

Enfants.

1. François-Raimond-*Jean*-Aloïs, Cte héréd., né 2 août 1843.
2. Anne-Amélie-Walpourge-Françoise, née 10 mai 1845.

Frère et sœurs issus du 1 lit du père avec Françoise née Baronne de Freiberg-Eisenberg-Knœringen (née 22 oct. 1788, † 26 août 1818).

1. *Caroline*, née 26 avril 1812.
2. *Hermann*, né 5 sept. 1814, capitaine au 3ème rég. des cuir. (Roi de Saxe) au serv. de l'Autriche.
3. *Emma*, née 13 févr. 1816, mar. 4 mai 1835 à Charles Cte de Normann-Ehrenfels-Weiler.

Frères et sœur issus du 2d lit du père.

4. *Othon*, né 22 juillet 1821, lieut. au 2ème rég. des dragons, Roi de Bavière, au serv. de l'Autriche.
5. *Ida*, née 4 oct. 1822.
6. *Maximilien*-Joseph, né 12 mars 1824, lieut. dans le 4 rég. des dragons autr. Grand-Duc de Toscane.
7. *Frédéric*, né 29 mars 1825.
8. *Hartmann*, né 30 juin 1829.
9. *François*, né 19 avril 1831.

Belle-mère.

Jeanne née Baronne de Freiberg-Eisenberg-Knœringen, née 6 déc. 1791, mariée 27 sept. 1819 au Cte Jean-Népomuc-Frédéric; veuve depuis 7 févr. 1846.

Tante.

Walpourge, née 28 juin 1786.

II. Ligne d'Antoine.

1. Branche de Hass-Fugger-Glœtt (autrement dit Marx-Fugger-Oberndorf).

[Rés.: Glœtt. — Possessions: en Bavière 1) les seigneuries de Glœtt et d'Obermdorf, 1,3 m. c. et 3912 habit.; 2) la terre de Blumenthal; puis leur part aux terres de Boxberg, Emmersacker et Lauterbrunn, étant des fidei-commis de la maison princière et comtale des Fugger dits d'Augsbourg. — Création: membre héréd. de la 1ère chambre du roy. de Bavière 26 mai 1818.]

C. *Fidèle*-Ferdinand, né 7 mars 1795, membre héréd. de la première chambre du roy. de Bavière, Comte-régnant de Glœtt et d'Obermdorf, poss. de la seigneurie de Blumenthal, succ. à son père Comte Joseph-Sébastien-Eligius par convention avec son frère aîné Charles 10 sept. 1826; mar. 14 oct. 1820 à

Thérèse, fille de Jean-Népomuc Baron de Pelkhofen, née 6 janv. 1799.

Enfants.

1. *Ernest*, né 14 août 1821.
2. *Alfred*, né 25 juin 1822, lieut. dans le rég. bavarois des chev.-lég. du Prince royal.
3. *Théodore*, né 23 juillet 1823, cadet dans le rég. bavarois d'artillerie dit de Zollern.
4. *Othon*, né 5 oct. 1825.
5. *Berthe*, née 27 mai 1830.
6. *Ida*, née 1 févr. 1832.
7. *Hermann*, né 3 févr. 1833.
8. *Albert*, } nés 18 mars 1834.
9. *Rodolphe*, }
10. *Edouard*, né 19 févr. 1835.
11. *Fidèle*, né 12 févr. 1836.
12. *Amélie*, née 4 mai 1837.
13. *Thérèse*, née 2 janv. 1839.
14. *Emma*, née 17 juillet 1840.
15. *Guillaume*, né 14 févr. 1843.

Frères et sœur.

1. C. *Charles*-Rasso, né 10 juin 1789, lieut. en prem. au serv. de Bavière (en retraite), mar. 4 sept. 1822 à

Aloïse née Demoiselle Baugger.

Enfants.

1) *Everard*, né 24 févr. 1824.
2) *Clotilde*, née 2 juin 1827.
3) *Oscar*, né 3 mai 1829.
4) *Eléonore*-Bertha, née 27 août 1831.

2. C. *Léopold*-Sébastien, né 21 déc. 1797, président de la régence de la Franconie-inférieure et d'Aschaffenbourg, siégeant à Würzbourg, mar. I) 28 août 1828 à Marie née Baronne de Rassler († 30 janv. 1833); II) 17 juillet 1840 à *Rose* Baronne de Gumpenberg-Reyerbach, née 7 juin 1819.

Fils du 1 lit.

1) *Thérèse*, née 23 juillet 1829.
2) *Caroline*, née 15 août 1830.

Fils du 2 lit.

3) *Rodolphe*, né 6 mars 1842.

3. Ctesse *Antoinette*-Aloïse, née 25 août 1799, chanoinesse du chap. de Ste Anne à Munich.

2. Branche de Hans-Fugger-Kirchheim.

[Rés.: Augsbourg et Kirchheim. — Possessions: en Bavière: les seigneuries d'Eppishausen, Kirchheim et Hasselbach, 1,25 m. c. avec 2450 hab. — Création: membre héréd. de la 1ère chambre du roy. de Bavière 26 mai 1818.]

C. Maximilien-Joseph, né 24 févr. 1801, succ. à son père Cte Joseph-Hugues (né 15 mars 1763, † 3 mai 1840), Cte et Seigneur de Kirchheim et d'Eppishausen, † 8 déc. 1840. La succession est en litige entre le Cte Charles-Antoine Fugger de Nordendorf (v. la ligne suiv.) et le Cte Philippe-Charles Fugger-Kirchheim-Hohenek (v. à la fin de l'article).

Sœurs.

1. *Caroline*, née 18 nov. 1804, chanoinesse honor. de Ste Anne à Munich.
2. *Sophie*, née 5 févr. 1806, chan. honor. de Ste Anne à Munich, mar. 15 mai 1827 à Charles-Alexandre Baron de Lilien à Waldau; veuve depuis 15 mars 1843.
3. *Amélie*, née 4 juin 1815.
4. *Thérèse*, née 25 août 1816, mar. 20 oct. 1841 à Charles Baron d'Imhof, possesseur d'une terre à Johannis-Kirchen près de Munich.
5. *Marie*, née 30 nov. 1817, mar. 29 nov. 1838 au Baron de Rehling à Hainhofen etc., chamb. du Roi de Bavière.

Mère.

Ctesse *Antoinette*, née 29 janv. 1780, fille de Joseph Cte de Lamberg à Ammerang, mar. à *Joseph*-Hugues Cte Fugger 15 août 1800; veuve depuis 3 mai 1840.

Tante.

Marie-*Caroline*, née 31 oct. 1775, chanoinesse de Ste Anne à Munich, mariée 26 déc. 1805 à Charles Baron de Lilien à Waldau, veuve depuis 30 sept. 1840.

Veuve du cousin Cte Joseph-Hugues (né 9 déc. 1796, † 17 févr. 1837):

Anne-Marie, fille de Mr. Desloch, membre du dép. forestier au serv. de Bavière; mar. 26 juin 1820.

Fils.

Philippe-Charles, né 20 nov. 1821, après le décès du Cte *Frédéric* Charles de Fugger-Kirchheim-Hoheneck (capit. de cav. bav., † 16 sept. 1838) héritier des biens du Bar. de Hoheneck, il ajoute à son nom de Fugger-Kirchheim celui de Hoheneck.

3. Branche de Hans-Fugger-Nordendorf.

[Possession: Les seigneuries de Nordendorf et Mœhren.]

Charles-Antoine, C. de Fugger, né 24 déc. 1776, Cte-régnant de Nordendorf etc., Sénieur de la maison ducale et comtale de la ligne d'Antoine-Fugger, succ. à son père C. Jean-Charles-Alexandre (né 22 nov. 1709) 12 janv. 1784, mar. 15 févr. 1798 à la

C. Marie-*Louise*, fille de Louis C. Schenk de Castell à Tischingen, née 21 mai 1778.

Fille.

Marie-Antoinette, née 6 mai 1799.

Sœurs.

1. *Marie-Anne*-Louise, née 31 mai 1774, mar. 18 juin 1793 à Joseph-Innocent Comte de Thun-Hohenstein à Castell-Brughier; veuve depuis 20 août 1842.
2. *Marie*-Françoise, née 3 avril 1779, chan. de Buchau.

Giech.

[Evang. — En Bavière. — Rés.: Markt-Thurnau dans la Franconie-sup. — Possessions: 1) en Bavière: a) les bailliages de Thurnau, Buchau et Wiesentfels, 2½ m. c. et 7000 hab.; b) les seigneuries de Peesten et Beckdorf, 1½ m. c. et 4750 hab.; 2) au duché de Nassau la baronie de Stein, comprenant les terres de Fruchten et Schweighausen et le château zum Stein à Bergnassau. — Créations: Lettre d'armes 14 avril 1482. Bar. 22 mars 1680, Cte de l'emp. 14 mars 1695, reçu au collège des Comtes de l'empire franconiens 17 sept. 1727, membre héréd. de la 1ère chambre du roy. de Bavière 26 mai 1818 et du banc des Seigneurs du duché de Nassau 29 juin 1831. — Porte d'argent à deux forces de gueules, posées en pal.]

François-Frédéric-*Charles*, né 29 oct. 1795, Cte et Seign. de Giech, membre héréd. de la prem. chambre de Bavière, membre héréd. du banc des Seigneurs du duché de Nassau, possesseur de la seigneurie de Thurnau, ainsi que de Buchau, Wiesentfels etc., succ. à son frère Frédéric-Charles-*Hermann* (né 22 oct. 1791, † 3 juillet 1846); chamb. au serv. de Bavière; ancien président de la régence de la Franconie-moyenne siégant à Anspach et commissaire du

gouv. près l'université d'Erlange, charges dont il se démet en 1840; mar. 30 sept. 1830 à la

Comtesse *Françoise*-Frédérique-Charlotte, Ctesse de Bismark, née 5 mars 1813.

Sœur et frère.

1. C. Auguste-Caroline-Wilhelm.-*Louise*, née 24 janv. 1789.
2. C. Frédéric-Charles-Hermann (né 22 oct. 1791, † 3 juillet 1846). Sa veuve:

Henriette, née 2 août 1796, fille aînée du feu Baron de Stein, min. d'état de Prusse.

GŒRTZ (de Schlitz nommé de Gœrtz).

[Luth. — Hesse-électorale et grand-ducale. — Rés.: Schlitz. — Possession: le comté de Schlitz, 2,8 m. c. et 7266 habit. — Créations: Bar. 15 juill. 1677, Cte de l'emp. 6 oct. 1726, reçu au collége des Comtes Vetteraviens de l'empire 1804, membre hérédit. de la 1ere chambre du grand-duché de Hesse 17 déc. 1820. — Porte d'argent à deux barres crénelées de sable.]

C. *Charles-Henri*-Guillaume-Hermann-Ferdinand, né 15 févr. 1822, fils du C. Frédéric-Guillaume (né 15 févr. 1793, † 31 déc. 1839) et de Julienne-Caroline-Amélie-Isabelle Comtesse de Giech (née 5 sept. 1801, † 16 déc. 1831), major à la suite au serv. de la Hesse grand-ducale.

Enfants des frères et sœurs du bisaïeul.

1. Fille du grand-oncle du père Frédéric-Charles-Adam (né à Schlitz 21 déc. 1733, † 24 août 1797; général de cav. au serv. de la Prusse):
   1) *Sophie*-Elise-Louise, née 15 févr. 1771, mariée I) 15 mai 1791 au cap. de cav. prussien Charles-Frédéric-Pierre de Raoul († 13 juillet 1794); II) à Mr. de Bussche à Lohe, anciennement lieut.-colonel au serv. de la Hesse.
   2) *Frédérique*, née 5 juin 1783, mar. 7 oct. 1801 à Jean-Ernest de Haugwitz, conseiller provinc. au service de la Prusse etc.; veuve depuis 4 oct. 1843.
2. Fille du Comte Eustache, ministre de la guerre au serv. de la Prusse (né 5 avril 1737, † 7 août 1821):
   Caroline-Louise (née 16 nov. 1773, mariée 12 mars 1794 à Jean Baron de Lobes, élevé par le Roi de Prusse au rang

de Comte et adopté par son beau-père dont il prend le nom de Cte de Schlitz; veuve depuis 25 juillet 1831; † . . .).

Sa fille.

Jeanne-Caroline-Louise, née 12 oct. 1801, mariée 14 oct. 1822 à Henri-Adolphe-Bernard Comte de Bassewitz.

HARRACH.

[Cath. — En Autriche, Bohême, Moravie et Hongrie. — Voir l'édition allem. de l'almanach de 1834, page 176. — Créations: Bar. 4 janv. 1552, Gr.-écuyer hérédit. de l'archiduché d'Autriche 1559, Cte 1616, Cte de l'emp. 6 nov. 1627. — La ligne cadette ayant eu voix et séance au collége des Comtes de Souabe et la dignité d'état de l'empire, un décret de la chancellerie de la cour imp.-roy. du 23 février 1841 confère le titre d'illustrissime au chef de cette ligne cadette. — Porte de gueules à trois plumes d'autruche d'argent, jointes à une boule d'or en cœur, posées en pairle.]

I. LIGNE CADETTE.

[Rés.: Vienne. — Possessions: Les seigneuries de Prugg sur la Leitha, Stauff et Aschau en Autriche; Starkenbech, Schluckenau, Sadova et Stézer en Bohême; Janowitz en Moravie; Parndorf en Hongrie.]

C. *François*-Ernest, né 13 déc. 1799, chamb. de l'Emp. d'Autriche, grand-écuyer hérédit. en Autriche, succède à son père Comte Ernest-Christophe (né 29 mai 1757, † 14 déc. 1838), mar. 29 mai 1827 à

Anne-Marie-Thérèse, née 23 janv. 1809, fille de Joseph Prince de Lobkowitz; DdlCr. et DdP.

Fils.

1. *Jean*-Népomuc-François, Comte hérédit., né 2 nov. 1828.
2. C. *Alfred*-Charles, né 9 oct. 1831.

Mère

Marie-*Thérèse*, née 24 juillet 1771, fille de feu François Cte de Dietrichstein; DdlCr. et DdP.; mar. 2 juillet 1794 au C. Ernest-Christophe; veuve 14 déc. 1838.

Oncle.

Ferdinand (né 17 mars 1763, † 5 déc. 1841); mar. I) 7 janv. 1795 à Chrétienne Baronne de Rayssky (née 14 mai 1767,

† 8 juin 1830); et II) 11 juin 1833 à Marianne née Sauermann (née 15 déc. 1800). — Ses enfants du 1er lit:

1. *Charles*-Philippe, né 16 nov. 1795, Seigneur de Rosnochan dans la Silésie-pruss., capitaine au serv. de l'Autriche, mar. I) 10 juillet 1829 à Marie-*Thérèse* née Ctesse de Sedlnitzky (née 26 août 1810, † 23 sept. 1834), et II) au mois de juillet 1838 à *Isabelle* née Baronne de Pfister.

Fils:

Frédéric-Guillaume-Ferdinand-Auguste-Anne, né 27 février 1832.

2. *Auguste*, née 30 août 1806, mar. 9 nov. 1824 à Frédéric-Guillaume III Roi de Prusse; veuve 7 juin 1840; elle porte le titre de Princesse de Liegnitz, Comtesse de Hohenzollern.

II. Ligne aînée.

Antoine Cte de Harrach à Rohrau, né 16 juin 1815, Seigneur du comté de Rohrau, grand-écuyer héréd. de l'archiduché d'Autriche, cap. de cav. au serv. de l'Autriche, rég. no 3 des ulans Archiduc Charles.

Frère et sœurs.

1. *Rodolphine*, née 6 déc. 1812.
2. *Ludmille*, née 20 déc. 1813.
3. *Eléonore*, née 19 janv. 1817, mar. 27 mai 1837 à Frédéric Baron de Borsch et Borschod, Seigneur de Grosspœchlarn, Krumnussbaum et Zelking.
4. *Aloïs*, né 5 juillet 1820, lieut. en prem. au 6 rég. des hussards Roi de Wurtemberg au serv. de l'Autriche.
5. *Caroline*, née 2 févr. 1822.
6. *Marie*, née 20 nov. 1822.
7. *Françoise*-Xavérie, née 3 avril 1826.
8. *Aloïse*, née 21 sept. 1827.

Mère.

Ludmille née Ctesse de Méraviglia, née 12 avril 1794, mar. 14 oct. 1811 à Charles-Léonard Cte de Harrach; veuve depuis 8 mars 1831.

Oncle.

François-Antoine, né 21 janv. 1763, chamb. de l'Archiduc Maximilien d'Este et major autrichien en retraite, veuf depuis 1831 de Marie-Anne née de Girard.

Filles.

1. *Françoise*, née 23 janv. 1817, mariée 22 janv. 1840 à Emmerich Boer de Nagy-Beriko, cap. au 19 rég. d'inf. Landgrave de Hesse-Hombourg au serv. de l'Autriche.
2. *Marie*, née 13 août 1818, mar. 16 févr. 1841 au Chev. Prosper de Docteux, capit. au serv. de l'Autr., rég. d'inf. no 61 Rukawina.

Isembourg.

[Réform. — Hesse-électorale et gr.-ducale. — Création: Comte de l'emp. 1442 et confirmé 12 nov. 1547. — Porte d'argent à deux fasces de sable.]

A. Ligne d'Offenbach-Birstein.

I. Isembourg-Birstein. (V. la 2de partie page 134.)

II. Isembourg-Philippseich.

[Possession: au gr.-duché de Hesse: le bailliage de Philippseich 2,25 m. c. et 6847 habitants.]

Cte *George*-Casimir, né 15 avril 1794, succ. 27 déc. 1838 à son père Comte *Henri*-Ferdinand (né 15 oct. 1770), major-gén. et aide-de-camp du Grand-Duc de Hesse; marié 10 janv. 1841 à

Berthe-Amélie-Caroline-Ferdinande née Comtesse d'Isembourg-Budingen à Meerholz, née 14 juin 1821.

Enfants.

1. Charles-*Ferdinand*-Louis-Adolphe-Wolfg.-Ernest-Casimir-George-Frédéric, Cte héréd., né 15 oct. 1841.
2. *Clémentine*-Philippine-Charlotte-Louise-Caroline-Malvine-Emilie-Silvine-Adélaïde-Ferdinande-Aug., née 26 nov. 1843.

Frères et sœurs.

1. *Charles*, né 31 mars 1796.
2. *Louise*-Philippine; v. Isembourg-Wachtersbach.
3. *Frédéric*, né 15 sept. 1800, mar. 30 sept. 1828 à *Malvine*, née 27 déc. 1808, fille de George Prince de Lœwenstein-Wertheim-Freudenberg.

Enfants.

1) *Amélie*, née 28 juin 1830.
2) *Henri*-Ferdinand, né 14 janv. 1832.
3) *Constantin*, né 12 juillet 1833.
4) George-Adolphe, né 23 avril 1840.

4. *Charlotte*, née 25 juin 1803 ; v. Lœwenstein-Wertheim-Freudenberg.
5. *Louise*, née 22 janv. 1805, chanoinesse de Wallenstein.
6. *Ferdinand*, né 14 oct. 1806, major et aide-de-camp du Grand-Duc de Hesse.

B. Ligne de Budingen.

I. Isembourg-Budingen à Budingen.

(V. la 2de partie page 135.)

II. Isembourg-Budingen à Wæchtersbach.

[Possessions : 1) dans la Hesse-électorale le bailliage de Wæchtersbach avec une partie du village de Ruckingen, 1,7 m. c., 5,530 hab. ; 2) dans le grand-duché de Hesse, $\frac{5}{12}$ du bailliage d'Assenheim, 0,34 m. c. et 400 hab., et les domaines de Bœnnstadt et Buchenbrucken. — Créations : Membre héréd. de la 1ère chambre du grand-duché de Hesse 17 mars 1820, et de celle des états de la Hesse-électorale 5 janv. 1831.]

Comte *Adolphe*, né 26 juillet 1795, succ. 25 févr. 1821 à son frère C. Louis-Maximilien ; mar. 14 oct. 1823 à *Louise*-Philippine Comtesse d'Isembourg-Philippseich, fille du feu Comte Henri-Ferdinand, née 19 févr. 1798.

Fils.

Ferdinand-*Maximilien*, Cte héréd., né 24 oct. 1824.

Sœurs.

1. Frédérique-*Wilhelmine*, née 1 juillet 1792.
2. *Auguste*-Caroline, née 12 nov. 1796.

III. Isembourg-Budingen à Meerholz.

[Possessions : 1) dans la Hesse-électorale le bailliage de Meerholz 1,3 m. c. avec 4,837 hab. ; 2) dans le grand-duché de Hesse le bailliage de Marienboun ; total 2,1 m. c. et 6,998 hab. — Créat. : Membre héréd. de la 1ère chambre du grand-duché de Hesse 17 mars 1820, plus de celle des états de la Hesse-électorale 5 janv. 1831.]

Comte *Charles*-Frédéric-Casimir-Adolphe-Louis, né 26 oct. 1819, fils du Cte héréd. Joseph-Frédéric-Guill.-Albert († 14 mars 1822), succ. 17 avril 1832 à son oncle le Cte Charles-Louis-Guillaume ; marié 9 juin 1846 à *Jeanne*-Constance-Agnès-Hélène, née 8 févr. 1822, fille de *Frédéric-Louis* Cte de Castell.

Sœur.

Bertha-Amélie-Caroline-Ferdinande, née 14 juin 1821 ; v. Isembourg-Philippseich.

Mère.

Dorothée-Chrétienne-Clémentine-Louise, née 10 janv. 1796, fille de feu Albert-Frédéric-Charles Cte de Castell, mar. 22 oct. 1818.

Filles du Comte Charles-Louis-Guillaume († 17 avril 1832) et de Caroline née Comtesse de Sayn-Wittgenstein († 28 avril 1833), elles possèdent $\frac{1}{4}$ de Limpourg-Gaildorf-Solms-Assenheim (L.-S.-A.-Oberroth) dans le roy. de Wurtemberg.

1. Comtesse *Caroline*-Louise-Frédérique-Elisabeth-Henriette-Charlotte, née 24 janv. 1786.
2. Ctesse *Louise*-Wilh.-Sophie-Emilie, née 25 mars 1792.

Kœnigsegg-Aulendorf.

[Cath. — Dans le royaume de Wurtemberg, en Autriche et en Hongrie. — Rés. : Aulendorf. — Possessions : a) le comté de Kœnigsegg-Aulendorf, 2,9 m. c., 4,980 hab. ; b) les seigneuries d'Ebenweiler, Wald et Lanzendorf en Autriche, et Oreczlanskoe, Ilawa et Pruska en Hongrie. — Créations : Bar. 1470, Cte de l'emp. 16 sept. 1629, Grand-Palatin 15 oct. 1675, Magnat de Hongrie 1894, membre héréd. de la 1ère chambre du Wurtemberg 25 sept. 1819. — Porte lozangé en barre d'or et de gueules.]

Comte *François*-Xavier, né 15 mars 1787, chamb. de l'Emp. d'Autr., Magnat de Hongrie, fils d'Ernest Comte-régnant († 10 mai 1863) et de la Ctesse Joséphine de Manderscheid-Blankenheim ; mar. 14 juill. 1811 à

Marie-Anne, née 25 sept. 1793, fille de Joseph Comte Károlyi de Nagy-Károly ; Dd'Cr.

Enfants.

1. *Elisabeth*, née 14 avril 1812, mar. 9 oct. 1832 à Frédéric-Charles-Joseph Pr. de Waldbourg à Wolfegg et Waldsee.
2. *Gustave*, né 19 avril 1813, marié 14 nov. 1843 à *Gizella* Csáky de Keresztsg, fille de feu Etienne Comte Csáky de Keresztsg ; née 23 nov. 1823.

Fille.

Irma-Stéphanie-Jeanne-Baptiste-Eusébie, née 7 sept. 1844.

3. *François*-Xav., née 15 juin 1814, Dd'Cr., mar. 10 févr. 1834 à George Comte d'Andrassy de Csik-Szent-Király et Krasznahorka, chamb. de l'Emp. d'Autriche.

4. *Adolphe*, né 5 août 1815.
5. *Alfred*, né 30 juin 1817, lieut. en prem. au 4 rég. des cuir. Baron Mengen, au serv. de l'Autriche.
6. *Hermann*, né 26 mai 1820.
7. *Hugues*, né 23 févr. 1824.
8. *Georgine*-Clémentine, née 1 avril 1825, mariée 6 nov. 1843 à Othon Prince d'Oettingen-Spielberg.
9. *Frédérique*, née 21 févr. 1837.

Oncles.

1. *Antoine*-Eusèbie, né 15 févr. 1769, chan. à Salzbourg.
2. *François*-Xav.-Eus., né 2 mars 1773, propriétaire de la seigneurie de Roschitz en Moravie, chamb. de l'Empereur d'Autr., mar. 18 sept. 1798 à Marie-*Léopoldine*-Josephe, fille de Maximilien Comte de Daun à Daleschitz, née 10 mai 1776; veuf 6 sept. 1845.

Fille.

Frédérique, née 6 juin 1799, mar. à Hermann Comte de Locatelli.

Kuefstein.

[Cath. — En Autriche. — Possessions: le majorat de Greillenstein (érigé 1696) avec les seigneuries de Bourg-Schleunitz, Vichofen, Zagging et les fiefs contaux de Stahlbourg. — Créations: Bar. 1602, Cte de l'emp. 20 févr. 1634, Grand-garde-vaiselle de l'archiduché d'Autriche 6 déc. 1624, reçu au collége souabe des Comtes de l'empire 1737. — Porte de gueules à un more, couronné d'or, tenant une épée nue dans la main droite, et posé sur une colline d'or.]

Cte *François*-Séraphe, né 8 mars 1794, Bar. de Greillenstein etc., grand-garde-vaiselle de l'archiduché d'Autriche, cons. int. et chambellan, envoyé extr. et ministre plénip. de S. M. l'Emp. d'Autriche près les cours royale, grand-ducale et ducales de Saxe; mar. 1 juill. 1830 à
Guidobaldine née Comtesse de Paar, née 2 déc. 1807, DdlCr. et DdP., sœur du Prince-régnant de Paar.

Enfants.

1. *Charles*, né 31 juillet 1838.
2. Marie-Jeanne, née 9 juin 1840.
3. François-Séraphe, né 11 juin 1841.

Leiningen (Linange).

[Porte d'azur à trois vautours d'argent (2, 1) au lambel de gueules.]

A. I. Maison de Linange-Hardenbourg.

[Voir la seconde partie p. 143. — Création: Cte de Linange 1220, confirmé 1444.]

Linange-Heidesheim-Falkenbourg.

[Cath. — Bade.]

1. Linange-Billigheim (ci-devant Guntersblum).

[Rés.: Billigheim. — Possession: La seigneurie de Billigheim, ¾ m. c., 2430 habit. — Créations: Reçu au collége vetteravien des Comtes de l'empire en 1737, membre héréd. de la 1ère chambre du grand-duché de Bade 22 août 1818.]

Cte Charles-*Théodore*-Auguste, né 26 janv. 1794, succ. à son père (fondateur de cette ligne spéciale) *Guillaume*-Charles (né 5 juillet 1787) 26 janv. 1809, major-gén. badois, en retraite; mar. 24 mai 1822 à
Marie-Anne Comtesse Westerholt de Gysenberg, née 23 avril 1802, DdlCr.

Enfants.

1. *Charles*-Frédéric, né 6 mars 1823, mar. 27 janv. 1846 à la Pr. *Elisabeth*, née 29 oct. 1827, fille du Pr. Alexandre de Sayn-Wittgenstein-Berleburg de la ligne de Louisbourg.
2. *Frédéric*-Ludolphe-Adolphe-Théod., né 18 juillet 1826.
3. *Eléonore*-Joséphine-Caroline-Marie, née 16 juillet 1827.
4. *Maximilien*-Frédéric-Ernest, né 29 mars 1835.
5. *Victoire*-Wilhelmine-Mathilde, née 15 janv. 1857.
6. *Emich*-Charles, né 24 avril 1839.

Sœur.

Elisabeth-Auguste, née 18 sept. 1790, mariée au Baron de Stockhorn, lieut.-gén. au serv. de Bade, commandant à Mannheim; veuve depuis 7 sept. 1843.

2. Linange-Neudenau (ci-devant Heidesheim).

[Rés.: Neudenau. — Possession: La seigneurie de Neudenau, ¾ m. c. et 2000 habit. — Création: Membre héréd. de la 1ère chambre du grand-duché de Bade 22 août 1818.]

Comte *Auguste-Clément*, né 20 janv. 1805, fils du Cte Ven-

ceslas, fondateur de cette ligne († 15 janv. 1825), et de Victoire, fille du Baron de Grunberg († 4 févr. 1828); succ. 17 nov. 1826 à son frère consanguin Clément-Guill. (né 22 août 1781); mar. 26 nov. 1842 à

Marie-Henriette-Wilhelmine, fille du feu Baron de Geusau, général et grand-écuyer au serv. de Bade; née 2 avril 1820.

Enfants.

1. *Wilhelmine*-Marie-Victoire, née 11 juillet 1843.
2. *Charles*-Théodore Ernest, né 10 sept. 1844.
3. *Ernestine*-Louise, née 16 février 1846.

Sœurs consanguines du 1 lit du père:

1. *Cunégonde*-Antoinette, née 8 nov. 1775, mar. 8 févr. 1804 à Aloïs Baron de Hacke; veuve depuis 1832.
2. *Charlotte*-Cathérine, née 10 janv. 1778, mar. 10 janv. 1810 au Comte d'Eckardt, lieut.-gén. au serv. de la Bavière; veuve 5 nov. 1828, DdP. de S. M. la Reine de Bavière.

B. Maison de Linange-Westerbourg.

[Luth. — Création: Comte de Linange 30 sept. 1475. — Armes: de Leiningen, d'azur à trois vautours d'argent, 2, 1 au lambel de gueules; de Westerbourg de gueules à la croix d'or, cantonnée à chaque quartier de cinq croisettes d'or, posées en sautoir écartelé.]

I. Alt-Leiningen-Westerbourg.

(Ancienne ligne de Linange-Westerbourg.)

[Rés.: Ilbenstedt au grand-duché de Hesse. — Possess.: La seigneurie d'Ilbenstadt, 1,25 m. c. avec 3126 habit. — Création: Membre héréd. de la 1ere chambre du grand-duché de Hesse 17 mars 1820.]

Frédéric-Edouard Cte de Linange-Westerbourg, Seigneur d'Ilbenstadt et d'Erbstadt, né 20 mai 1806, succ. 9 août 1839 à son père Comte Frédéric-Louis-Chrétien (né 2 nov. 1761); mar. 28 déc. 1830 à

Henriette née Baronne d'Eglofstein.

Fille.

Marie-Frédér.-Carol.-Ernestine-Henriette, née 30 sept. 1831.

Frères et sœurs.

1. Jean-*Louis*, né 9 juin 1807, lieut. en prem. au serv. de l'Autriche (en retraite).
2. *Françoise*-Amélie, née 12 mai 1809, mar. 18 août 1826 à Guillaume Baron d'Ende.

3. *Marie*-Louise, née 27 juill. 1812, mar. à Albert Prince de Sayn-Wittgenstein-Hohenstein.
4. *George*-Auguste, né 10 août 1815, lieut. au 35 rég. d'inf. Comte Khévenhuller au serv. de l'Autriche.
5. *Adrienne*-Rosalie-Auguste, née 23 mai 1817, mar. 26 déc. 1832 à Ferdinand Baron de Stein, chambellan du Grand-Duc de Hesse.
6. *Charles*-Auguste, né 11 avril 1819.
7. *Victor*-Auguste, né 1 janv. 1821, capitain au 31 rég. d'inf. Comte Leiningen au serv. de l'Autriche.

II. Neu-Leiningen-Westerbourg.

[Nouvelle ligne de Linange-Westerbourg.]

[Luth. — Nassau. — Rés.: Westerbourg. — Possess.: Le comté de Westerbourg et la seigneurie de Schadeck dans le duché de Nassau (2 m. c. et 4750 hab.); la survivance du fidéi-commis du comté de Laurvig en Norvège 22 févr. 1785 (converti depuis 1803 en capital-fidéi-commis de 686,024 th.). — Création: Membre héréd. du banc des Seigneurs dans le duché de Nassau 16 sept. 1814.]

C. *Auguste*-George-Gustave, né 19 févr. 1770, cons. int., chamb. et feldmaréchal-lieut. au serv. de l'Autriche, propriétaire du 51 rég. d'inf., et lieut. en pr. de la première garde allemande des archères; fils du Cte Charles-Gustave-Rénard-Woldemar († 7 juin 1798); succ. 7 mai 1808 par un arrangement de famille à son frère aîné Charles; mar. en 1808 à la

Comtesse *Charlotte*-Sophie-Léopoldine de Scholz, née 19 avril 1792.

Enfants du frère. Comte Chrétien-Louis-Alexandre (né 5 avril 1771, † 20 févr. 1819) et de Séraphine-Françoise-Marie-Anne Pr. de Porcia (né 23 oct. 1788, † 5 déc. 1817):

1. *Séraphine*-Françoise-Barbe-Chrétienne, née 4 oct. 1810, chanoinesse d'Inspruck.
2. *Chrétien*-François-Séraphin-Vincent, Comte hérédit., né 10 févr. 1812, Cte indigène au royaume de Hongrie, chamb. imp.-roy. et colonel du 31 rég. d'inf. au serv. de l'Autriche.

Neipperg.

[Cath. — Wurtemberg et Bade. — Rés.: Schwaigern. — Possessions: 1) En Wurtemberg les terres de Bebenhausen, la ville

de Schwaigern et le domaine de Stocksberg, les villages de Neipperg, Klingenberg et Massenbachhausen avec une terre à Bœrnigheim, 1½ m. c. 2) en Bade les villages d'Adelshofen et une partie du village de Gemmingen avec une quote du village de Berwangen; tôtal 1½ m. c. avec 3200 hab. — Créations: Comte de l'emp. 5 févr. 1726; reçu au collége souabe des Comtes de l'empire 8 juin 1766, membre héréd. de la 1ère chambre du Wurtemberg 25 sept. 1819. — Armes: de gueules à trois annelets d'argent 2, 1. Devise: Virtus sudore paratur.]

C. *Alfred*-Auguste-Charles-François-Camille, né 26 janv. 1807, chamb. de l'Emp. d'Autriche, major-général au serv. du Wurtemberg, Seigneur héréd. du roy. de Wurtemberg: succ. 22 févr. 1829 à son père le Cte Adam-Adalbert (conseiller int., FML., chamb. au serv. de l'Autr. et gentilh. d'honneur de l'Archiduchesse Marie-Louise, Duchesse de Parme etc.); marié I) 19 oct. 1835 à Joséphine née Ctesse de Grisoni († 17 nov. 1837), et II) 19 mars 1840 à la

Pr. *Marie*-Frédérique-Charlotte née Pr. de Wurtemberg, fille aînée du Roi Guillaume I, née 30 oct. 1816.

Frères.

1. *Gustave*-Adolphe-Frédéric-Bernard-Léopold, né 10 sept. 1811, cap. autrichien au corps du génie et chevalier de justice de l'ordre de St. Jean.
2. *Erwin*-François-Louis-Bernard-Ernest, né 6 avril 1813, chamb. et capit. de cav. au 2 rég. de chev.-lég. au serv. de l'Autriche, marié 19 avril 1845 à Henriette Comtesse de Waldstein-Wartenberg à Dux-Leutomischl, née 23 déc. 1823; veuf 18 juillet 1845.

Cousines germaines, filles du Cte Jean-Joseph (né 14 mai 1756, † 10 nov. 1809):

1. *Marie*-Wilhelmine, née 19 févr. 1793.
2. *Louise*, née 3 févr. 1794.

Orttenbourg.

[Luth. — En Bavière. — Rés.: château de Tambach dans la Franconie-sup. — Possessions: 1) en Bavière: le comte de Tambach (2 m. c. et 4000 hab.) dans la Haute-Franconie, un bailliage dans la Basse-Franconie, le château d'Orttenbourg en Basse-Bavière; 2) au duché de Cobourg un bailliage et plusieurs bien-fonds.

— Créations: Cte de l'emp. confirmé 4 mars 1573, Cte de Créange et Puttlange 16 oct. 1741, Cte de Tambach 14 août 1805, membre héréd. de la 1ère chamb. du roy. de Bavière 26 mai 1818. — Armes: de gueules à la bande bretessée d'argent. Devise: Exitus acta probat.]

François-Charles-Rodolphe, né 4 août 1801, Comte d'Orttenbourg et Seigneur de Tambach, Seigneur et membre héréd. de la 1ère chambre du roy. de Bavière, quitte le service milit. de Bavière avec le titre de major à la suite en 1830; succ. à son père Comte Joseph-Charles 28 mars 1831; marié 22 févr. 1841 à

Julie-Caroline-Wilhelmine-Louise-Sophie, née 20 déc. 1819, fille du Baron de Wœllwarth-Lauterbourg.

Fils.

Frédéric-Charles-Hermann-Albert, Comte héréd., né 13 déc. 1841.

Frères et sœur.

1. Chrétienne-*Charlotte*-Wilh., née 18 août 1802, mar. 18 août 1830 à Albert-Frédéric-Louis Prince-régnant de Sayn-Wittgenstein-Berlebourg.
2. *Frédéric*-Charles-Louis, né 14 janv. 1805. [*Kœnnern* près de Halle sur la Saale.]
3. *Hermann*, né 4 janv. 1807, chamb. et cap. de cav. autr. (en retraite). [Château de *Tambach*.]

Tantes.

1. *Louise*-Caroline, née 15 janv. 1782, mar. I) 25 janv. 1804 à Chrétien-Frédéric Comte-régnant de Castell-Rudenhausen, sép. 29 nov. 1811; II) en 1814 à Antoine Comte de Taufkirchen.
2. Sophie-Marie-*Wilhelmine*, née 16 nov. 1784, mar. 21 juin 1802 à Léopold-Ernest Cte de Taufkirchen à Kleeberg, ancien major-général au serv. de la Bavière.
3. Auguste-*Frédérique*, née 22 avril 1786, mar. 9 oct. 1806 à Charles-Alexandre Cte de Puckler et Limpourg († 18 déc. 1843), séparée 16 juin 1824.

Pappenheim.

[Evang. — En Bavière. — Rés.: Pappenheim. — Possessions: Le comté de Pappenheim en Franconie, 3,5 m. c. avec 7120 hab. — Créations: Cte de l'emp. 10 mai 1628, membre héréd. de la

1ère chambre du roy. de Bavière 26 mai 1818. — Porte vairé d'argent et d'azur de trois traits. Devise : In Deo spero.]

I. Comte *Charles*-Théodore-Frédéric, né 17 mars 1771, membre héréd. de la 1ère chambre du roy. de Bavière, Général-FZMèstre et aide-de-camp général du Roi, propriét. du 7 rég. d'inf.; mar. 26 juin 1796 à la Ctesse Lucie-Anne-Wilhelmine-Chrétienne, née 9 avril 1776, fille de feu le Pr. de Hardenberg, chanc. de l'état prussien; séparé depuis 1817 (v. Puckler-Muscau).

Fille.

Adéloïde, née 3 mars 1797; v. Carolath-Beuthen. [*Carolath.*]

II. Fille du Comte Frédéric-Ferdinand († 28 févr. 1816), colonel et command. du 1 rég. des hussards au serv. de la Bavière :

Elisabeth - Wilhelmine - Frédérique - Caroline - *Ferdinandine*-Pauline, née 8 févr. 1806. [*Munich.*]

III. Frédéric-*Albert* Cte de Pappenheim, né 18 juillet 1777, lieut.-général et commandeur de la 2ème division de l'armée, propriétaire du 10 rég. d'inf. bavarois, mar. 14 déc. 1814 à

Marie-*Antoinette*-Françoise-Crescence-Eve, fille du Baron de Tænzl à Tratzberg, née 6 avril 1793. DdP. de la Reine. [*Augsbourg.*]

Enfants.

1. *Louis* - Ferdinand - Frédéric - Haupt, né 5 déc. 1815, lieut. en prem. dans le rég. bavarois de chev.-lég. Duc de Leuchtenberg. [*Bamberg.*]
2. *Charles*-Antoine-Frédéric-Haupt, né 17 déc. 1816, cap. de cav. dans le rég. de chev.-lég. Prince-royal, au serv. de la Bavière. [*Neumarkt.*]
3. Godefroi-*Henri*-Frédéric-Guillaume, né 23 déc. 1817, chamb. imp.-roy. et cap. de cav. dans le rég. autrichien des hussards no 9 Empereur Nicolas de Russie. [*Vienne.*]
4. *Alexandre*-Joseph-Frédéric-Haupt, né 20 mars 1819, lieut. en prem. dans le rég. autrichien des dragons no 2. [*Milan.*]
5. *Clément*-Philippe-Frédéric-Albert-Haupt, né 14 déc. 1822. [*Pappenheim.*]
6. *Maximilien*-Joseph-Charles-Frédéric, né 5 sept. 1824, lieut. au rég. de chev.-lég. Pr. Taxis au service de la Bavière. [*Ansbach.*]
7. *Blanche*-Frédérique-Anne, née 4 juillet 1827. [*Augsbourg.*]

Platen à Hallermund.

[Luth. — Hanovre et Danemark. — Créations : Bar. 1639, Banneret 18 janv. 1670, Grand-maître héréd. des postes en Hanovre 9 août 1682, Cte de l'emp. 20 juillet 1689, Cte de Hallermund 1704, reçu au collége westphalien des Comtes de l'emp. 30 juillet 1708, membre héréd. de la 1ère chambre du roy. de Hanovre 6 août 1840. — Porte d'argent à deux têtes et cols de marmot, affrontées de sable.]

C. *George*-Guillaume-Frédéric, né 7 nov. 1785, cons. int. act., grand-chambellan et grand-maître héréd. des postes du roy. de Hanovre, veuf depuis 18 août 1833 de *Julie*-Marianne-Charlotte née Comtesse de Hardenberg.

Enfants.

1. *Charles*-Ernest-Félix, né 3 sept. 1810, chamb. du Roi de Hanovre, mar. 7 nov. 1836 à

Mathilde née Comtesse de Pacé, née 11 oct. 1815.

Enfants.

1) *George*-Charles-Rodolphe-Frédéric-Erasme, né 2 oct. 1837.
2) *Rodolphe*-Charles-Othon-Fréd.-Joseph, né 13 juillet 1839.
3) *Julie*-Frédérique-Mathilde-Fernande, née 5 févr. 1841.
4) *Mathilde*-Agnès-Claire-Frédér.-Adolph., née 11 juill. 1842.
5) *Agnès*-Mathilde-Frédérique-Ferdinande-Chrétienne, née 17 mars 1844.

2. *Julienne*-Frédérique-Sophie, née 6 nov. 1811, mar. 12 mai 1837 au Comte de Blome à Salzau.
3. *Gustave* - Théodore - Ferdinand - Frédéric, né 23 mars 1813, écuyer du Roi de Hanovre.
4. *Adolphe*-Louis-Charles, né 10 déc. 1814, secrét. de la légation du Hanovre près les cours de Berlin et de Dresde.
5. *Jules*-Guillaume-Louis, né 26 déc. 1816, lieut. de grenadiers de la garde hanovérienne.
6. *Agnès*-Frédérique-Wilhelmine-Charlotte, née 24 nov. 1821, mar. 27 avril 1844 à Mr. de Schestedt-Juel à Ramalholdt, chamb. et cap. de cav. au serv. du Danemark.
7. *Claire*-Adolphine-Adélaïde, née 24 nov. 1821.
8. *George*-Auguste, né 17 sept. 1827.

Sœur.

Charlotte-Julienne, née 8 sept. 1778, mar. I) 1794 à Frédéric Baron de Blome († 12 sept. 1815), et II) 1820 à Joseph Comte de Criminil-Reventlow.

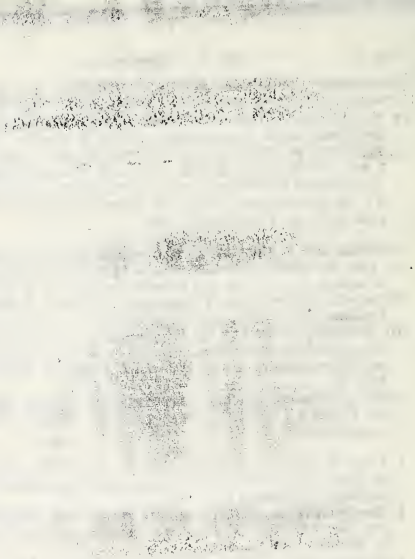

Oncles.

1. C. Auguste-Philippe (né 22 juin 1748, † . . .). Ses enfants:
   1) *Caroline*, née 22 sept. 1777, mar. I) 1796 au Baron de Gemmingen (divorcée); et II) 1807 à Monsieur de Schauroth.
   2) *Julienne*-Sophie-Chrétienne-Françoise, née 8 janv. 1781.
   3) *Alexandre*-Charles-François, né 4 sept. 1784, lieut.-colonel de la landwehr du Haut-Palatinat bavarois.
2. C. Henri-Louis-Joaquim, major-général au serv. du Danemark († 15 avril 1822). Ses enfants:
   1) *Frédéric*-Louis, né 14 nov. 1785, ancien capit. au serv. du Danemark.
   2) Anne-*Frédérique*-Sabine, née 11 janv. 1789, mar. à Chrétien-Frédéric de Triller, conseiller de just. et directeur des postes à Schleswig.
   3) Frédérique-*Wilhelmine*-Hedwige, née 25 févr. 1798, mar. 20 déc. 1815 à F.-G. Donowan de Leith.

Plettenberg-Wittem à Mietingen.

[Cath. — Wurtemberg. — Possessions: 1) au royaume de Wurtemberg la seign. de Mietingen ($\frac{1}{2}$ m. c. et 1280 habit.); 2) les seign. et domaines de Nordkirchen, Davensberg, Meinhövel, Lacke, Seeholz, Buxfort, Grothaus, Alrot et Hanselberg en Westphalie. — Créations: Bar. 1640, Cte de l'emp. 1724, reçu au collége westphalien des Ctes de l'emp. 1732, membre héréd. de la 1ère chambre du Wurtemberg 25 sept. 1819. — Porte parti d'azur et d'or.]

Fille du Comte de l'emp. Maximilien-Frédéric, né 20 janv. 1771, † 2 sept. 1813 (fils du Comte de l'empire Clément-Auguste, maréchal héréditaire du grand-chapitre de Munster, † 26 mars 1771, et de Marie-Anne née Baronne de Galen):

Marie Comtesse de Plettenberg-Mietingen, née 22 mars 1809, propriétaire des terres seigneuriales de la maison, DdlCr. et DdP., mar. 16 févr. 1833 à *Nicolas-François*-Maria-Alexandre Comte d'Esterházy-Galántha-Forchtenstein, chamb. de l'Empereur d'Autriche (né 8 févr. 1804).

Puckler-Limpourg.

[Luth. — Bavière et Wurtemberg. — Rés.: Gaildorf et Bourg-Farrnbach. — Possessions: 1) en Wurtemberg: Limpourg-Sontheim-Gaildorf, partie de l'ancien comté imp. de Limpourg en Franconie, et $\frac{1}{88}$ de Limpourg-Sontheim-Obersontheim, soit les bien-fonds donnés en échange par la couronne ($3\frac{1}{2}$ m. c. et 5280 habit.); 2) en Bavière: les terres de Bourg-Farrnbach, Retzelfembach, Brunn, Dettendorf et Waldsachsen. — Créations: Bar. 5 mars 1655, Cte de l'emp. 10 mai 1690, reçu au college des Comtes franconiens de l'emp. 7 avril 1740, membre héréd. de la 1ère chambre du roy. de Wurtemberg 25 sept. 1819. — Armes: d'or à la tête et au col d'une aigle de sable. Devise: Amor et virtus.]

I. *Frédéric*-Charles-Louis-François C. de Puckler-Limpourg, Baron de Groditz, né 12 févr. 1788, Seigneur et membre de la 1ère chambre du roy. de Wurtemberg, chamb. du Roi de Wurtemberg, colonel de la landwehr bavaroise et inspecteur du cercle de la Franconie-moyenne, marié 12 févr. 1817 à

Sophie née Baronne de Dœrnberg, née 13 juillet 1795.

Fils.

1. *Kurt*-Charles-Louis-Ernest-Frédéric, né 2 oct. 1822, lieut. de la garde à cheval wurtembergeoise.
2. *Frédéric*-Charles-Louis-Emile-George-Maximilien-Adam-Sylvestre, né 7 déc. 1826, lieut. dans le 4ème rég. de cav. au serv. du Wurtemberg.

II. C. *Louis*-Frédéric-Charles-Maximilien, né 11 avril 1790, mar. 9 mai 1824 à

Louise-Clamorine Ctesse de Bothmer, née 19 mars 1803.

Enfants.

1. *Louis*-Auguste-Charles-Frédéric-Ernest-George, né 29 avril 1825.
2. *Adolphe*-Charles-Frédéric-Louis-Ernest, né 7 juin 1826.
3. *Sophie*-Louise-Carol.-Frédérique-Charlotte-Maximilienne-Mathilde, née 4 déc. 1827.
4. *Louise*-Clotilde-Charl.-Emma-Julie-Auguste-Frédérique, née 28 juillet 1831.
5. *Edouard*-Charles-Frédéric-Louis-Maximilien, né 18 sept. 1832.
6. *Félix*-Louis-Charles-Frédéric-Hermann-Gotthardt, né 15 déc. 1833.

7. *Max*-Félix-Charles-Adolphe-Louis-Kurt, né 11 sept. 1836.
8. *Thérèse*-Frédérique-Caroline-Louise, née 4 déc. 1837.
9. *Julie*-Mathilde-Caroline-Frédérique-Louise, née 23 mars 1840.
10. *Hermann*-Ernest-Apollonius-Charles-Frédéric-Louis, né 6 mai 1841.
11. *Guillaume*-Frédéric-François-Louis-Charles, né 3 avril 1844.
12. *Charlotte*-Amélie-Caroline-Frédérique-Louise, née 21 févr. 1846.

Quadt-Wykradt.

[Réform. — Wurtemberg. — Rés.: Isny. — Possession: la seigneurie d'Isny en Wurtemberg, 0,45 m. c. et 2100 habitants. — Créations: Bar. 14 févr. 1664, Cte de l'emp. 8 avril 1752, membre héréd. de la 1ère chambre du Wurtemberg 25 sept. 1819. — Armes: de gueules à deux fasces bretessées d'argent.]

Guillaume-Othon-Frédéric-Albert, né 21 févr. 1783, Cte de Quadt-Wykradt à Isny, possess. de la ville et seign. d'Isny au roy. de Wurtemberg, drossart héréd. et grand-maître héréd. de la princip. de Geldres et du comté de Zutphen, chev. de l'ordre teutonique (bailliage d'Utrecht), mar. 14 juillet 1812 à

Marie-Anne née Comtesse de Thurn-Valsassina, née 29 août 1788.

Enfants.

1. *Maximilienne*, née 18 mai 1813, mar. 30 sept. 1833 à Constantin Comte héréd. de Waldbourg-Zeil-Trauchbourg.
2. *Bertha*, née 7 mai 1816.
3. *Othon*-Guillaume, né 27 sept. 1817, marié 20 avril 1846 à Marie-*Emilie*, née 5 déc. 1825, fille du Comte Alban de Schœnbourg-Wechselbourg.
4. *Frédéric*-Guillaume, né 23 déc. 1818.

Frère.

Frédéric-Guillaume, né 8 mars 1788, ancien colonel au serv. des Pays-Bas.

Rechberg et Rothenlœwen.

[Cath. — Wurtemberg et Bavière. — Rés.: Donzdorf. — Possessions: 1) le comté de Hohenrechberg dans le roy. de Wurtemberg, 2½ m. c. et 8104 habit.; 2) en Bavière la seigneurie de Mickhausen, 1½ m. c. et 4000 habit. — Créations: Cte de l'emp. 29 sept. 1609, reçu au collége souabe des Comtes de l'emp. 1613, la dignité de Comte renour. 25 oct. 1810, membre héréd. de la 1ère chambre du roy. de Wurtemberg 25 sept. 1819. — Porte d'or à deux lions adossés de gueules.]

Aloïs Cte de Rechberg et Rothenlœwen à Hohenrechberg, né 18 sept. 1766, ancien ministre d'état au serv. de la Bavière, succ. 28 mai 1808 par cession à son père Maximilien († 19 mars 1819); veuf 11 mai 1825 de Marie-Anne née Ctesse de Schlitz nommée Gœrtz (née 9 sept. 1778); céda par traité de famille du 28 sept. 1842 toutes ses terres à son fils aîné le Comte Albert, chef actuel de la famille.

Enfants.

1. *Caroline*, née 25 juin 1788, mar. 4 août 1818 à Chrétien-Frédéric Baron de Zweibrücken, lieut.-gén. et capitaine gén. de la garde des archères du Roi de Bavière.
2. *Louise*, née 5 mars 1800, mar. 27 août 1825 à Wilibald Cte de Rechberg; v. ci-dessous.
3. *Albert* Cte de Rechberg et Rothenlœwen à Hohenrechberg, né 7 déc. 1803, possesseur des seign. de Donzdorf, Weissenstein, Bœhmenkirch, Ramsberg, Winzingen et Kleinhussen en Wurtemberg, ainsi que de Mickhausen en Bavière, Pair héréd. dans le roy. de Wurtemberg, membre de la 1ère chambre, nommé pour la vie conseiller du roy. de Bavière, actuellement chef de la famille comtale, mar. 6 juillet 1830 à

Walpourge, née 16 févr. 1809, fille de feu Jean-Népomuc Comte de Rechberg.

Enfants.

1) *Julie*, née 29 sept. 1831.
2) *Othon*, Comte héréd., né 23 août 1833.
3) *Marie*-Anne-Pauline, née 18 déc. 1834.
4) *Caroline*, née 1 oct. 1842.
5) *Marie*, née 8 août 1844.

4. *Pauline*, née 28 janv. 1806.
5. *Jean-Bernard*, né 17 juillet 1806, chamb. de l'emp. d'Au-

triche, conseiller de lég., envoyé extraord. et ministre plénipot. à Rio-de-Janeiro, mar. 26 juillet 1834 à
Miss *Barbe* Jones, née 8 juin 1813, fille aînée de feu Thomas Jones, Viscount Ranelagh Baron de Waron.

Fils.

Louis, né 4 juillet 1835.

Frères et sœur.

1. *Hyacinthe*, née 15 août 1771, mar. 4 août 1797 à François Baron de Frauenberg, conseiller intime et commissaire-gén. au serv. de la Bavière († 1814).
2. Veuve du Comte Jean-Népomuc (né 24 nov. 1773, prés. de l'administration gén. des forêts en Bavière, † 8 mai 1817):
Julie Comtesse Barbier de Schroffenberg, chanoinesse de Ste Anne, mar. en 1808.

Ses enfants.

1) *Walpourge*, née 16 janv. 1809, mar. 6 juillet 1830 à Albert Cte de Rechberg.
2) *Louis*, né 15 janv. 1814, chamb. et capitaine dans le 1 rég. des cuir. (Prince Charles) au service de la Bavière, aide-de-camp de S. M. le Roi, mar. 18 juill. 1839 à
Gabrièle-Marie-Sophie-Auguste née Ctesse de Bray, née 9 mars 1818.

Enfants.

(1) *Ernest*-Béro, né 3 juin 1840.
(2) *Elisabeth*, née 28 sept. 1841.
(3) *Sophie*, née 13 juin 1843.
(4) *Gabriele*, née 9 janv. 1845.

3. *Charles*, né 2 févr. 1775, grand-maître de la cour au serv. de la Bavière, mar. 14 oct. 1820 à
Hippolyte, née 13 août 1811, fille de Jean-*Nép*omuc Baron de Pelkhoven à Taising et Graëing.
4. *Wilibald*, né 30 mai 1780, conseiller int. act. d'état au serv. de la Bavière et ci-devant envoyé extr. à Paris etc., mar. 27 août 1825 à
Louise née Comtesse de Rechberg, née 5 mars 1800 (v. ci-dessus).
5. Auguste (né 11 sept. 1788, † 15 avril 1846), cons. d'état de la Bavière en serv. ord. Sa veuve:
Antoinette de Schanzenbach, mariée en 1831.

Ses filles.

1) *Louise*, née 1832.
2) *Pauline*, née 1837.

Rechteren.

[Réformé. — Bavière et Pays-Bas. — Créations: Bar. 5 juin 1350, Cte de l'emp. 15 oct. 1705. — Porte d'or à la croix de gueules. Devise: Dieu défend le droit.]

I. Ligne cadette.

[Rés.: Markt-Einersheim en Franconie. — Possessions: en Bavière: a) la seign. de Markt-Einersheim, 2,72 m. c. et 5000 habit.; b) la seign. de Sommershausen, 1,25 m. c. et 2160 hab. — Créations: C. de Limpourg-Speckfeld 2 avril 1754, membre héréd. de la 1ère chambre du roy. de Bavière 26 mai 1818.]

Comte Frédéric-*Louis*, né 9 janv. 1811, membre héréd. de la 1ère chambre de Bavière, succède à son père le Cte Frédéric-Reinard-Burkhard-Rodolphe (né 22 sept. 1751, † 20 juin 1842), par droit de primogéniture; d'après l'ordre de succession adopté par la famille le 12 janv. 1822 dans la seign. de Limpourg-Speckfeld; commandant et maj.-gén. de la landwehr du cercle de la Franconie-inférieure et d'Aschaffenbourg, mar. 23 août 1840 à
Luitgarde-Louise-Charlotte-Sophie, née 13 mai 1817, fille d'Albert Comte d'Erbach-Fürstenau.

Enfants.

1. *Frédéric-Reinard*-Albert-Emile-Auguste, Comte héréd., né 8 juillet 1841.
2. *Emilie*-Auguste-Adélaïde-Ferdinande-Emma-Louise, née 15 août 1843.
3. *Adélaïde*, née 1 févr. 1845.

Sœurs

a) issues du 1er lit du père, avec Frédérique-Antoinette née Ctesse de Giech et Wolfstein (mar. 13 nov. 1788, † 5 juin 1798):

1. *Frédérique*-Henriette, née 15 juin 1787, mar. 6 janv. 1823 à Louis Baron d'Eyb à Eyerlohe, ancien major au serv. de la Bavière.
2. Caroline-*Louise*-Amélie, née 3 mars 1789, mar. 6 déc. 1806 au Baron de Rehling; veuve 29 déc. 1820.

Frère

b) issu du 2d mariage du père (comparez ci-dessus):

3. Charles-Louis-*Auguste*, né 13 nov. 1818.

Mère.

Pr. *Auguste*-Eléonore, née 24 mai 1782, fille de feu Chrétien-Frédéric-Charles Pr. de Hohenlohe-Kirchberg, mar.

à Frédéric-Reinard Cte de Rechteren-Limpourg 11 août 1807, veuve dep. 20 juin 1842.

II. Ligne aînée.

[Rés.: Almelo dans la prov. d'Over-Yssel. La seigneurie d'Almelo et de Vriesenveen comprend 12,818 arpents (mesure rhénane) et 9399 habitants, c'est-à-dire la ville Almelo 36 arp. avec 3420 habit., le bailliage d'Almelo 4359 arp. avec 2962 hab. et la commune de Vriesenveen 8415 arp. avec 3017 habit.]

C. *Adolphe*-Frédéric-Louis, né 13 oct. 1793, chamb. du Roi des Pays-Bas, membre des états prov. d'Over-Yssel et propriét. des seigneuries d'Almelo, Vriesenveen, Rechteren, Oolde et Verborg; fils du Comte Frédéric-Louis-Chrétien († 8 sept. 1814), mar. 2 avril 1824 à
Elisabeth-Wilhelmine née Bar. de Massow, née 4 oct. 1793.

Enfants.

1. *Marie*-Cathérine-Frédérique, née 3 févr. 1825.
2. *Adolphe*-Frédéric, né 17 juillet 1827.
3. *Jacques*-Henri, né 6 déc. 1831.

Frères et sœurs.

1. *Florentine*-Caroline-Elise, née 20 avril 1797, mar. 21 mars 1822 à Jean-Philippe Baron de Sloet à Vollenhove.
2. *Guillaume*-Reinard-Adolphe-Charles, né 11 oct. 1798, chamb. et capit. de cav. à la suite du Gr.-Duc de Hesse, propriétaire des seigneuries de Schoulenbourg et Eeze, mar. 27 déc. 1823 à
Sophie-Marianne-Adélaïde née Baronne de Gunderrode, née 19 juin 1803.

Enfants.

1) *Frédéric*-Louis-Chrétien, né 16 févr. 1825.
2) *Elisabeth*-Jeanne-Reinire-Caroline, née 4 nov. 1826.
3) *Caroline*-Louise-Henriette, née 1 juillet 1828.
4) *Joaquim*-Adolphe-Zeliger, né 10 août 1830.
5) *Ferdinand*-Chrétien-George, né 28 août 1832.
6) *Florentine*-Natalie, née 20 janv. 1835.
7) *Emilie*-Rosalie, née 16 déc. 1836.
8) *Guillaume*-Charles, né 11 juin 1840.

3. Jean-*Reinard*-Frédéric-Chrétien-Guillaume, né 12 févr. 1806.
4. Auguste-*Caroline*-Isabelle, née 15 juillet 1808.

Schæsberg.

(Voir nos éditions de 1840 jusqu'à 1846.)

Schœnborn.

[En Bavière, Hongrie et Bohème, dans la Hesse grand-ducale et le duché de Nassau. — Créations: Banneret et Baron 29 janv. 1663, Cte de l'emp. 5 août 1701. — Porte coupé, endenté de gueules et d'argent, le premier chargé d'un lion-léopardé d'or, couronné de même. Devise: Pro fide et patria.]

I. Schœnborn-Wiesentheid. (Branche-aînée.)

[Cath. — Rés.: Wiesentheid. — Possessions: 1) en Bavière: les seign. fidéi-commis de Wiesentheid, Gaibach, Zeilitzheim, Pommersfelden, Krombach et Weiher, $3\frac{3}{4}$ m. c. et 9600 hab.; 2) dans le gr.-duché de Hesse: la seign. fidéi-comm. de Heussenstamm, $\frac{1}{4}$ m. c. et 1610 hab.; 3) dans le duché de Nassau: le château de Reichartshausen. — Créations: Pair héréd. du banc des Seigneurs du duché de Nassau 16 sept. 1814, et membre héréd. de la 1ère chambre du roy. de Bavière 26 mai 1818.]

C. Hugues-Damien-*Erwin*, né 25 mai 1805, succ. 5 déc. 1840 à son père Cte François-Erwin (né 7 avril 1776), membre héréd. de la 1ère chambre du roy. de Bavière et Pair héréd. du duché de Nassau, mar. 1 mai 1833 à
Sophie-Eléonore-Walpourge-Théela Comtesse d'Eltz, née 20 févr. 1814.

Frère et sœur.

1. *Marie*-Anne, née 31 janv. 1809, mar. 15 janv. 1840 à Maximilien Baron de Loë, chambellan et cons. provincial au serv. de la Prusse.
2. *Clément*, né 8 oct. 1810, mar. 20 oct. 1838 à
Irène née Comtesse Batthyány, née 31 déc. 1812.

Enfants.

1) Athenaïs-Ferdinandine-Marie, née 21 janv. 1840.
2) Sophie-Elma-Marie, née 20 mai 1841.
3) *Erwin*, né 14 nov. 1842.

II. Schœnborn-Buchheim. (Branche-moyenne.)

[Cath. — Rés: Vienne. — Possessions: 1) Dans la Basse-Autriche: a) la seign. de Schœnborn ou Muhlbourg, 2 m. c. et

5800 hab.; b) le fidéi-commis de Weyerbourg avec la terre d'Aspersdorf, 1,13 m. c. et 2600 hab.; c) le fidéi-commis de Mauttern avec Wolfpassing et Wieselbourg, 1,89 m. c. et 4850 hab.; d) le fidéi-commis de Rothengrub; e) la seign. allodiale de Rossatz, 1,5 m. c. et 1200 hab. 2) En Styrie: les fidéi-commis d'Arnfels, 3 m. c. et 9420 habit., de Dornegg et Schmierenberg avec quelques terres aux environs de Gratz. 3) en Hongrie: les seign. réunies de Munkacz et Szent-Miclós au comitat de Beregh, 45 m. c. et 45,000 hab. — Créations: Truchsess héréd. d'Autriche 19 févr. 1711, Magnat de Hongrie 20 janv. 1729 et Palatin héred. du comitat de Beregh en Hongrie 8 juill. 1740.]

C. *Charles*-Edouard, né 2 mai 1803, chamb. impér.-roy. et major dans l'armée autrichienne, fils du Comte François-Philippe (né 15 sept. 1768, † 18 août 1841), succède à son frère Erwin-Damien-Hugues par cession du 9 février 1844; mar. 21 oct. 1833 à

Anna Comtesse Bolza, née 4 août 1806.

Enfants.

1. *Françoise*-Carol.-Anna-Sophie-Frédérique, née 17 nov. 1834.
2. *Marie-Anne*-Joséphine-Caroline, née 27 août 1836.
3. *Eugénie*-Frédérique-Marie, née 11 février 1841.
4. *Erwin*-Frédéric-Charles, né 7 nov. 1842.
5. *Caroline*-Anne-Sophie, née 26 nov. 1843.
6. *Frédéric*-Charles-François-Joseph, né 2 mai 1845.

Frères et sœurs.

1. C. Charles-Théodore-Damien-Erwin (né 17 sept. 1790, † 4 déc. 1841). Sa veuve:

Ernestine Ctesse de Kuenbourg, née 2 mai 1800, mariée 2 mai 1824; DdlCr. et DdlT., Grand'-maîtresse de l'Archiduchesse Sophie.

2. C. *Erwin*-Damien-Hugues, né 14 nov. 1791, chamb. au serv. de l'Autriche, succ. à son frère aîné *Charles*-Théod. 4 déc. 1841, et céda la possession du fidéi-commis à son frère cadet *Charles*-Edouard 9 févr. 1844.
3. C. *Marie*-Anne-Sophie, née 27 juin 1794.
4. C. *Charlotte*-Sophie-Eugénie-Françoise, née 12 févr. 1796, Dame d'honneur de l'Imp. d'Autriche, DdlCr. et DdlP.
5. C. *Sophie*-Thérèse-Jeanne, née 24 nov. 1798: v. Leyen.
6. C. *Frédéric*-Damien-Théodore-Philippe, né 26 mai 1800, cap. de cav. dans l'armée autrichienne, commandeur de l'ordre de Malte.
7. *Eugénie*-Françoise-Rosalie, née 4 sept. 1801.

III. Branche cadette ou Bohémienne.

[Cath. — Rés.: Prague. — Possessions en Bohême, formant un nouv. fidéi-commis de la maison comtale: seign. de Lucawitz (1,5 m. c. et 5300 hab.), Dlaschkowitz (0,6 m. c. et 2600 hab.), Przychowitz et Malesitz (0,4 m. c. et 1500 hab.) avec la terre de Przestitz.]

C. *Frédéric*-Charles, né 2 août 1781, chamb. et cons. int. au serv. de l'Autriche, mar. 12 mai 1811 à

Anne Baronne de Kerpen, née 13 nov. 1784.

Fils.

Erwin, né 17 mai 1812, chamb. de l'Emp. d'Autriche, mar. 11 juillet 1839 à

Christine Comtesse de Brühl, née 28 mars 1817.

Enfants.

1) C. Charles-Frédéric, né 10 avril 1840.
2) C. Frédéric-Erwin, né 11 sept. 1841.
3) C. Erwin-Frédéric-Etienne, né 12 sept. 1842.
4) C. François-Marie-Paul, né 24 janvier 1844.
5) C. Anne-Marie-Auguste-Elisabeth-Françoise-Caroline-Aloïse, née 20 juin 1845.

Schœnbourg.

[Créations: Cte de l'emp. 7 août 1700; membre héréd. de la 1ère chambre du roy. de Saxe 4 sept. 1831. — Porte bandé d'argent et de gueules de quatre pièces.]

I. Ligne supérieure, princière. (V. la 2de partie page 193.)

II. Ligne inférieure, comtale.

A. 1) Schœnbourg-Glauchau.

[Rés.: Glauchau. — Possessions: Les seigneuries de Hinterglauchau et Rochsbourg, 4 m. c. avec 29,097 habit.]

C. *Henri*-Gottloh-Othon-Ernest, né 14 sept. 1791, possède dep. le décès de son père Gottlob-Charles-*Louis*-Chrétien-Ernest Comte de Schœnbourg (né 27 août 1762, † 1 mai 1842) en commun avec son frère *Ernest*-Ferdinand-Louis-Henri la seigneurie de Rochsbourg; mar. 17 mai 1820 avec

Marie-*Clémentine* née Princesse de Schœnbourg-Waldenbourg, née 9 mars 1789.

Enfants.

1. Henriette-Marie-*Elisabeth*, née 1 nov. 1821.
2. *Frédéric*-Guillaume-Edmond, né 22 mai 1823, lieut. au serv. de la Prusse, rég. des hussards no 3.
3. Frédéric-*Alfred*, né 17 avril 1827.
4. *Clément*-Richard, né 19 nov. 1829.

Frères et sœurs.

1. *Louise*-Emilie-Henriette, née 9 sept. 1791.
2. Hermann-Albert-Henri-Ernest (né 7 févr. 1797, † 14 mai 1841).

Sa veuve :

Sophie-Cathérine-Joséphine, née 22 nov. 1811, fille de feu George Baron de Wrède, gén.-EML. au serv. de l'Autriche, mar. 23 févr. 1830. [*Bude* en Hongrie.]

Ses filles.

1) Marie-*Hermine*-Julie-Ferd.-Alex., née 26 mai 1831.
2) Mathilde-Julie-Sophie-Adolphine, née 4 oct. 1833.

3. *Ernest*-Ferdinand-Louis-Henri, né 22 mai 1800, co-propriétaire de la seigneurie de Rochsbourg.
4. *Charlotte*-Henriette, née 5 juillet 1808.

Veuve de l'oncle, Comte Albert-Henri-Gottlob-Othon-Ernest (né 8 avril 1760, † 9 déc. 1817) :

Marie-Wilhelmine Baronne Mac-Neven O'Kelly, née 27 juin 1783.

---

2) Schœnbourg-Rochsbourg.

[Rés.: Rochsbourg.]

C. *Henri*-Gottlob-Othon-Ernest, } v. Glauchau.
C. *Ernest*-Ferdinand-Louis-Henri, }

Fille du grand-oncle, Comte Henri-Ernest (né 29 avril 1760, † 19 avril 1825) avec lequel la branche aînée de Rochsbourg s'est éteinte dans les mâles :

Adolphine-Sophie-Wilhelm.-Henriette-Ernestine, née 30 déc. 1809, mariée 27 mai 1832 à Adolphe de Wilucki, lieut. en prem. dans la cavalerie saxonne.

B. Schœnbourg-Wechselbourg.

[Résid.: Wechselbourg. — Possessions: Les seign. de Forderglauchau, Pénig et Wechselbourg, 4 m. c. et 38,000 habit.]

C. Charles-Henri-*Alban*, né 18 nov. 1801, succ. 2 sept. 1815 à son père Comte Guillaume-Albert-Henri, mar. 15 janv. 1824 à

Chrétienne-Marie-*Emilie*, née 12 janv. 1806, fille cadette de feu François Comte de Jenison-Walworth, gr.-chamb. et cons. int. act. au serv. du Wurtemberg.

Enfants.

1. Marie-*Emilie*, née 5 déc. 1825, mariée 20 avril 1846 au Comte héréd. Othon de Quadt-Wykradt à Isny.
2. Louise-Wilhelmine-*Ida*, née 14 juin 1829.
3. Olga-*Claire*, née 28 janv. 1831.
4. *Charles*-Henri-Wolff-Guill.-François, né 13 mai 1832.

Fille de l'oncle, Comte Charles-Henri († 14 avril 1815) :

Louise-Renate-Henriette-*Auguste*, née 7 mars 1783, veuve du feu Comte de Duben; remariée 31 juillet 1826 à Charles-Axel Comte de Lœwenjelm.

S o l m s.

[Prov. rhén. de Prusse, gr.-duché de Hesse, Hesse-élector., Saxe-royale et Saxe-Weimar. — Ctes depuis 1140. — Porte d'or au lion d'azur.]

I. Ligne Principale de Bernard.

(V. Solms-Braunfels, 2de partie, page 203.)

II. Ligne Principale de Jean.

A. Lich-Hohensolms.

(V. 2de partie, page 205.)

B. Solms-Laubach.

1) Branche à Rœdelheim et Assenheim.

[Evang. — Rés.: Assenheim. — Possessions: 1) dans la Hesse-gr.-ducale les bailliages de Rœdelheim et Nieder-Wolfskadt (reunis dans celui de Friedberg), et le village d'Ilnartshausen, 2,05 m. c. et 5100 hab.; 2) dans la Hesse-électorale la moitié du village de Praunheim, 0,5 m. c. et 540 habit. — Créations: Membre héréd. de la 1ère chambre du Gr.-duché de Hesse 17 déc. 1820, de celle des états de la Hesse-électorale 5 janv. 1831.]

Comte *Maximilien*, né 14 avril 1826, succède à son père le C. *Charles*-Frédéric-Louis-Chrétien-Ferd (né 15 mai 1790, † 18 mars 1841) sous la tutelle de sa mère.

Même année. — [Imprimé 21 juillet 1840.]

Frères et sœurs.

1. *Bertha*, née 27 déc. 1824.
2. *Frédéric*, né 7 déc. 1827.
3. *Othon*, né 5 juin 1829.
4. *Emma*, née 19 août 1831.
5. *Agnès*, née 18 juillet 1833.
6. *Cuno*, né 13 mai 1836.

Mère.

Ctesse Louise-*Amélie*, née 9 août 1795, fille de Gustave-Ernest Comte d'Erbach-Schœnberg, mariée à Cte *Charles*-Frédéric-Louis-Chrétien-Ferdinand le 1 janvier 1824, veuve 18 mars 1844.

Oncles et tantes a) issus du 1er lit du grand-père le Comte Volrath-Frédéric-Charles-Louis († 5 févr. 1818).

1. *Frédéric*-Louis-Henri-Adolphe, né 18 août 1791, lieut.-colonel et aide-de-camp de S. M. le Roi de Prusse; agrégé au 11 rég. des hussards.
2. *Ferdinande*-Sophie-Charlotte-Frédérique, née 25 février 1793, veuve depuis 1 juin 1823 de Maximilien Comte d'Erbach-Schœnberg.
3. *François*-Frédéric-Charles, né 27 avril 1796.
4. *Edouard*-Frédéric-Henri, né 30 oct. 1804.
5. *Elisabeth*-Anne-Carol.-Julie-Amélie, née 9 juin 1806, mar. 5 oct. 1826 à Frédéric-Charles-Auguste Prince de Salm-Horstmar.

b) issue du 2d mariage du grand-père:

6. *Mathilde*, née 9 févr. 1813.

---

2) Branche de Laubach.

[Evang. — Rés.: Laubach. — Possessions: dans la Hesse-grand-ducale: Le comté de Laubach, 2¼ m. c. avec 7516 habit., comprenant a) les bailliages de Laubach et Utphe avec le village de Wohnbach; b) les bâtiments et la quote-part de l'abbaye sécularisée d'Arnsbourg; c) ⅛ de la seign. de Munzenberg dans la Wetteravie. — Création: Membre héréd. de la 1ère chambre du grand-duché de Hesse 17 déc. 1820.]

C. *Othon*, né 1 oct. 1799, succ. 24 févr. 1822 à son père Comte Frédéric, mar. 11 sept. 1832 à la

Pr. *Luitgarde*-Wilhelmine-Auguste, née 4 mars 1813, fille de feu Auguste-Charles Prince de Wied.

Enfants.

1. *Frédéric*-Guillaume-Auguste-Chrétien, né 23 juin 1833.
2. *Thécla*, née 4 juin 1835.
3. *Ernest*, né 24 avril 1837.
4. *Claire*-Ottilie-Caroline-Ida-Auguste, née 30 janv. 1839.
5. *Hermann*-Maximilien-Charles-Louis-Frédéric, né 23 déc. 1842.
6. *Reinard*-Rodolphe-George, né 23 févr. 1844.

Frères et sœur.

1. *Reinard*, né 11 août 1801, colonel, commandeur du 5ème rég. des ulans et aide-de-camp au service de la Prusse, mar. 20 oct. 1836 à

Ida, née 10 mars 1817, fille d'Ernest-Casimir Prince d'Isembourg-Budingen à Budingen.

2. *Rodolphe*, né 11 mars 1803, capitaine et chef d'escadron dans le rég. de cuir. des gardes prussiennes.
3. *George*, né 24 oct. 1805, lieut. en prem. dans le 7 rég. des ulans au serv. de la Prusse.
4. *Ottilie*, née 29 juillet 1807, mar. 6 mai 1828 à Ferdinand Prince-régn. de Solms-Braunfels.

Mère.

Sophie-*Henriette* née Comtesse de Degenfeld-Schonbourg, née 23 déc. 1776, mar. 27 nov. 1797.

---

3) Branche de Wildenfels.

Branche principale de Wildenfels.

[Saxe-royale, Saxe-Weimar et Hesse grand-ducale. — Possessions: a) dans la Saxe-royale la seigneurie de Wildenfels (1 m. c. et 8363 hab.); b) dans le grand-duché de Saxe-Weimar plusieurs terres. — Création: Membre héréd. de la 1ère chambre du roy. de Saxe 4 sept. 1831.]

C. *Frédéric*-Magnus, né 17 sept. 1777, succ. 12 févr. 1801 à son père Comte Frédéric-Magnus, mar. I) 26 août 1801 à *Auguste*-Caroline†, fille de feu François Cte d'Erbach-Erbach; veuf depuis 11 juin 1833; et II) 18 nov. 1837 à *Elisabeth*-Charlotte-Louise-Auguste, née 11 févr. 1802, fille de Frédéric-Christophe Cte de Degenfeld-Schonbourg.

Enfants.

1. *Frédéric*-Magnus, né 26 janv. 1811, mar. 5 oct. 1843 à

Ida-Amélie-Louise, fille du Comte-régnant Frédéric-Louis-Henri de Castell, née 31 mars 1817.

Fille.

Marie-Emilie-Auguste-Elisabeth, née 31 août 1845.

2. *Auguste*-Henriette-Anne-Marie, née 6 avril 1819.

Veuve du frère, Comte Emich-Othon-Frédéric (né 7 déc. 1794, † 4 juillet 1834):

Pauline-Adèle-Sophie née Baronne Sirtoma de Grovestins, née 5 mars 1802, mariée 14 déc. 1819.

Enfants.

1) *Emich*-Chrétien-Frédéric, né 21 déc. 1820, lieut. au serv. de l'Autriche, rég. des cuir. no 1.
2) *Louise*-Caroline-Auguste-Sophie, née 19 mars 1822.
3) Charles-*Auguste*-Adalbert, né 7 sept. 1823, lieut. au serv. de la Prusse, rég. des cuir. de la garde.
4) *Frédéric*-Magnus-Reinard, né 22 janv. 1825, lieut. dans le régim. autrichien des hussards de l'Empereur no 1.
5) *Othon*-Douco, né 30 déc. 1827, lieut. dans le 8ème rég. prussien des ulans.

STADION.

[Cath. — Bavière, Wurtemberg et Bohême. — Possessions communes aux deux lignes: 1) en Bohême: les seigneuries de Kauth, Cholenschloss, Neumark, Riesenberg et Zahorzen; 2) en Bavière: les seigneuries de Thannhausen avec Siegertshofen, $\frac{3}{4}$ m. c. avec 1500 hab.; 3) en Wurtemberg: les terres d'Oberstadion, Alberweiler et Moosheuern avec une partie du village d'Emmerkingen (cercle du Danube, bailliage sup. d'Ehingen). — Créations: Bar. 21 avril 1686, Comte de l'Emp. 1 août 1705, reçu au collège souabe des Comtes de l'Emp. 8 mai 1708. — Parti de sable à trois hameçons d'or, l'un sur l'autre.]

I. LIGNE DE FRÉDÉRIC.

[Possessions particulières de cette ligne: 1) en Bohême: la seigneurie de Chlumetz, de plus les terres de Glasau, Klenau, Lipkau, Smrzowitz, Sponle et Wichorzau; 2) en Galicie: les seigneuries de Boborôdzan, Lysice et Przeôsl.]

C. *François*-Séraphin, né 27 juill. 1806, Cte de l'Emp., Cte de Stadion-Warthausen et Thannhausen, chambellan, cons. privé actuel au serv. de l'Autriche et gouv. du Littoral à Trieste, membre du tribunal des arbitres de la Confédérat.-Germ.; fils du Comte Jean-Philippe-Charles-Joseph (cons. privé act. et chambellan, ministre d'état, des conférences et des finances de l'empire d'Autriche, † 15 mai 1824); succ. 1 janv. 1836 en suite de convention de famille (31 déc. 1835) à son frère Comte Joseph-Philippe-*Edouard*.

Frères et sœurs.

1. C. Joseph-Philippe-Edouard (né 22 sept. 1797, propriétaire de la seigneurie de Chlumetz en Bohême, † 13 avril 1844). Sa veuve:

Constance née Rachovin de Rosenstern, mar. 28 janv. 1836.

Ses fils.

1) *Félix*-Joseph-Edouard, né . . . .
2) *François*-Constantin, né . . . .

2. Frédéric-*Gauthier*-Wilderich, né 22 nov. 1799, capit. dans l'armée autr., et Commandeur de l'ordre de Malte, commanderie de Meidelberg dans la Silésie autr.
3. *Sophie*-Louise, née 13 déc. 1802, DdlCr., mar. 2 déc. 1820 à Antoine Cte de Magnis à Eckersdorf.
4. Marie-Charlotte-*Adélaïde*, née 28 mars 1804, DdlCr. et DdP., mariée 1 déc. 1832 à Charles Comte de Lanckoronski, chamb. et capit. au serv. de l'Autriche etc.
5. Chrétienne-Thérèse-*Euphrosine*, née 13 mars 1805.
6. Philippe-Joseph-*Rodolphe*, né 23 févr. 1808, chamb., cons. int. act., commissaire de la cour envoyé avec plein pouvoir en serv. extraord. dans le royaume de Galicie.

II. LIGNE DE PHILIPPE.

C. Charles-*Frédéric*, né 13 déc. 1817, Cte de l'Emp., Cte de Stadion-Thannhausen, succ. 14 sept. 1839 à son père Cte Jean-Philippe-François-Joseph (né 6 nov. 1780).

Frère et sœurs.

1. Isabeau-Marie-*Sophie*, née 13 juin 1816, épouse depuis 7 mai 1842 de Joseph-Adam Comte de Ryszczewski, possesseur de la seign. de Podwetoszczyska en Galicie.
2. Marie-Sophie-*Thérèse*, née 3 févr. 1819, mariée 17 juillet 1845 au Comte Zdenko de Sternberg, chamb. imp. roy., chev. hon. de l'ordre de St. Jean, possesseur des seigneuries de Sternberg et Radenitz et de la terre de Darowa en Bohême.
3. Anne-*Marie*, née 21 sept. 1820.
4. *Edouard*-Joseph-Philippe, né 14 juin 1833.

Mère.

Marie-*Cunégonde*, née 28 août 1794, fille de feu Charles Cte de Kesselstatt, mar. 6 août 1815 à Jean-*Philippe*-François-Joseph Cte de Stadion-Thannhausen; DdlCr. et DdP., veuve 14 sept. 1839.

Enfants du grand-oncle, Comte Emmeric-Jean-Philippe (né 14 déc. 1766, † 11 janv. 1817):

1) *Philippe*-François-Emmeric-Charles, né 9 mai 1799, chamb. en serv. actuel, colonel du rég. des ulans no 2 Prince de Schwarzenberg, chevalier de l'ordre teutonique.
2) *Marie*-Anne-Françoise-Walpourge, née 25 sept. 1802, DdlCr. et dame d'honneur de l'Archiduchesse Sophie d'Autriche, née Pr. de Bavière.
3) *Damien*-Frédéric-Joseph, né 25 sept. 1802, marié 8 août 1830 à
Cathérine, née 18 juillet 1805, fille de Constantin Gyika de Desanfalva.

Enfants.

(1) Cte Emmeric-Simon-Damien-Jos., né 17 févr. 1838.
(2) Ctesse Anastasie-Charlotte-Joséphine-Marie-Ottilie, née 13 janv. 1839.
(3) Ctesse Charlotte-Cathérine-Marie-Philippine, née 26 juillet 1840.
(4) Ctesse Ernestine-Théodore-Eugénie-Marie, née 28 août 1841.
(5) Ctesse Marie-Jeanne-Walpourge, née 27 juin 1843.

Sternberg-Manderscheid.

[Cath. — Bohême et Moravie. — Créations: Cte de l'emp. 3 févr. 1663, Magnat de Hongrie 25 janv. 1688, reçu au collége souabe des Comtes de l'empire en 1752. — Armes: d'azur à l'étoile d'or.]

Ligne aînée de Sternberg.

Fille du Comte François-Joseph (né 4 sept. 1763, chamb. et cons. int. de l'Emp. d'Autriche, † 8 avril 1830):

Léopoldine, née 10 juillet 1791, mar. 23 oct. 1811 à François Cte de Sylva-Tarouca, chambellan et major au serv. de l'Autriche; veuve depuis 2 déc. 1835.

Stolberg.

[Créations: Cte de l'emp. 1412, Comte de Kœnigstein 5 nov. 1535, lettre d'armes 17 mai 1548, Cte de Wertheim 17 août 1556, Cte de Hohenstein 8 juillet 1593. — Armes: d'or au cerf de sable. Devise: Spes nescia falli.]

I. Ligne principale de Wernigerode.

Maison de Stolberg-Wernigerode.

[Luth. — Dans la prov. prussienne de Saxe et dans la Hesse gr.-duc. — Rés.: Wernigerode. — Possessions: a) le comté de Wernigerode (4,88 m. c. avec 17,290 hab.), le bailliage de Schwarza (0,27 m. c. avec 1518 hab.), la seigneurie de Peterswaldau (8 villages avec 7120 hab.), la seigneurie de Jannowitz (6 villages av. 2710 hab.), et la seigneurie de Kreppelhof (5 villages av. 2600 hab.) sous la souveraineté de la Prusse; b) dans le grand-duché de Hesse: la seigneurie de Gedern (0,62 m. c. av. 3700 hab.); c) au roy. de Hanovre le bailliage de Sophienhof (1 m. c. av. 1186 hab.). — Créations: Membre héréd. de la 1ère chambre du grand-duché de Hesse 17 déc. 1820, membre héréd. du collége de la noblesse à la diète de la prov. russ. de Saxe avec voix virile 27 mars 1824, membre héréd. de la 1ère chambre du roy. de Hanovre 6 août 1840.]

C. *Henrich*, né 25 déc. 1772, succ. 26 mai 1824 à son père Chrétien-Frédéric (né 8 janv. 1746, veuf 12 déc. 1821 d'Auguste-Eléonore, fille de Chrétien-Louis C. de Stolberg-Stolberg), membre du conseil d'état de la Prusse, mar. I) 4 juillet 1799 à Caroline-Alexandrine-Henriette-*Jenny*, fille d'Othon Prince de Schœnbourg-Waldenbourg (née 4 oct. 1780, † 29 août 1809), et II) 30 déc. 1810 à
Everardine-Lisette-Frédérique-Louise-Caroline, née 25 janv. 1785, fille du Baron de Reck, ancien ministre de justice au serv. de la Prusse.

Enfants du premier lit.

1. Hermann, Comte héréd. (né 30 sept. 1802, † 24 oct. 1841), sa veuve:
Emma-Louise-Sophie-Victoire-Henriette-Adélaïde-Charlotte, née 11 juillet 1811, fille d'Albert Cte régn. d'Erbach-Fürstenau, mariée 22 août 1833.

Ses enfants.

1) *Eléonore*, née 20 févr. 1835.
2) *Othon*, né 30 oct. 1837.

2. *Botho*, né 4 mai 1805, marié 15 août 1843 à
Adélaïde-Charlotte-Victoire, née 10 janv. 1822, fille du Cte Albert d'Erbach-Furstenau.
3. *Caroline*, née 16 déc. 1806, mar. 11 mai 1828 à Henri LXIII Pr. Reuss de Kœstritz, veuve 27 sept. 1841.
4. *Rodolphe*, né 29 août 1809.

Frères et sœurs.

1. *Louise*, née 24 nov. 1771, mariée 21 déc. 1807 à Maurice Hanbold de Schœnberg, conseiller int. et ancien premier président au serv. de la Prusse.
2. *Ferdinand*, né 18 oct. 1775, président du consistoire de la Silésie prussienne et membre du conseil d'état, mar. 25 mai 1802 à
Marie-Agnès-Caroline, née 4 mai 1785, fille de Frédéric-Léopold C. de Stolberg-Stolberg. [*Peterswaldau.*]

Enfants.

1) *Frédéric*, né 17 janv. 1804, lieut. au 3 rég. landwehr de la garde prussienne, mar. 16 juin 1835 à
Charlotte, née 2 déc. 1806, fille de Jean-Henri VI Cte de Hochberg-Furstenstein.

Filles.

(1) *Anne*-Agnès-Louise, née 3 févr. 1837.
(2) *Marie*-Agnès-Frédérique, née 18 mars 1838.
(3) *Sophie*-Charlotte-Hélène, née 11 avril 1840.

2) *Hélène*, née 8 nov. 1805.
3) *Jean*, né 6 févr. 1811.
4) *François*, né 3 juin 1815.
5) *Gunther*, né 19 juin 1816.
6) *Frédéric*-Guillaume, né 21 déc. 1817.
7) *Auguste*, née 12 janv. 1823.
8) *Chrétien-Frédéric*, né 16 juin 1826.

3. *Frédérique*, née 16 déc. 1776, mar. 11 nov. 1806 à Henri-Louis Bourggrave de Dohna-Condehmen (né 22 oct. 1772): veuve 9 déc. 1833. [*Hermhath.*]
4. Veuve du Cte Constantin (né 25 sept. 1775, † 16 août 1817):
Ernestine-Philippine-Frédérique-Caroline, fille du Baron de Reck, ancien-ministre de just. (v. ci-dessus), née 23 juin 1786, mar. 30 sept. 1804.

Enfants.

1) *Guillaume*, né 13 mai 1807, conseiller provincial du cercle de Hirschberg en Silésie, marié 11 nov. 1835 à

Elisabeth, née 28 nov. 1817, fille d'Auguste Cte de Stolberg-Rossla. [*Jannowitz* en Silésie.]

Enfants.

(1) *Marianne*, née 6 sept. 1836.
(2) *Luitgarde*, née 30 août 1838.
(3) *Marie*, née 24 mai 1840.
(4) *Agnès*, née 21 mai 1842.
(5) *Constantin*, né 8 oct. 1843.

2) *Marie*, née 26 mars 1813, mar. 2 mai 1839 à Albert-Hermann-Alexandre Cte de Schlieffen, conseiller de lég. au serv. de la Prusse.
5. *Antoine*, né 23 oct. 1755, ministre d'état, second chef du ministère de la maison royale et major-général au serv. de la Prusse, mar. 12 juin 1809 à
Louise-Thérèse-Charlotte-Frédérique-Caroline, fille du Baron de Reck, née 16 oct. 1787. [*Kreppelhof* près Landshout en Silésie.]

Enfants.

1) *Everard*, né 11 mars 1810, ancien cap. de cav. au serv. de la Prusse, mar. 26 mai 1842 à
Marie-Wilhelmine-Jeanne Pr. de Reuss-Schleiz-Kœstritz, née 24 juin 1822, fille du feu Pr. Henri LX.
2) *Conrad*, né 9 juin 1811, anciennement lieut. en prem. au serv. de la Prusse, mar. 4 oct. 1838 à
Marianne-Sophie-Eléonore, née 22 janv. 1821, fille de feu Conrad-Giesebert de Romberg, colonel pruss., et de la Comtesse Amélie de Dönhoff.

Fils.

(1) *Udo*, né 4 mars 1840.
(2) *Maximilien*, né 26 juin 1843.
(3) *Renard*, né 9 févr. 1846.

3) *Jenny*, née 3 nov. 1813, mar. 12 juin 1838 à Alexandre Comte de Keller, cap. au 1er rég. de la garde, en serv. auprès de la personne de S. M. le Roi de Prusse.
4) *Berthe*, née 3 déc. 1816.
5) *Anne*, née 6 sept. 1819.
6) *Charlotte*, née 27 mars 1821.
7) *Boleo*, né 1 janv. 1823, lieut. de gardes-du-corps au serv. de la Prusse.
8) *Frédérique*, née 20 sept. 1824.
9) *Théodore*, né 5 juin 1827, lieut. de gardes-du-corps au serv. de la Prusse.

II. Ligne principale de Stolberg.

1) Maison de Stolberg-Stolberg.

[Luth. — Prov. pruss. de Saxe et Hanovre. — Rés.: Stolberg. — Possessions: 1) sous la souv. de la Prusse le comté de Stolberg (2 m. c. avec 6480 habit.), et le bailliage de Heringen (2,25 m. c. avec 8510 habit.); 2) dans le roy. de Hanovre le bailliage de Nenstadt (1,5 m. c. avec 7150 habit.). — Créations: Membre héréd. du collège de la noblesse à la diète de la prov. de Saxe avec voix virile 27 mars 1824, membre héréd. de la 1ère chambre du Hanovre 6 août 1840.]

C. *Alfred*, né 23 nov. 1820, succ. à son père Cte *Joseph*-Chrétien-Ernest-Louis (né 21 juin 1771, † 27 déc. 1859).

Sœurs.

1. *Mathilde*, née 23 mai 1822.
2. *Elisabeth*, née 28 oct. 1825.
3. *Marie-Agnes*, née 14 oct. 1832.
4. *Louise*, née 15 déc. 1835.

Mère.

Louise-Auguste-Henriette, née 13 janv. 1799, fille de feu Frédéric-Charles-Auguste-Alexandre-Henri Cte héréd. de Stolberg-Stolberg, le frère aîné de feu son époux; mariée 1 juillet 1819 au Comte Joseph-Chrétien-Ernest-Louis, veuve depuis 27 déc. 1859.

Veuve de l'oncle Comte héréd. Frédéric-Charles-Auguste-Alexandre-Henri:

Henriette-Sophie-Ernestine-Thérèse, née 1 mars 1784, fille de Guillaume Comte de Jett, mar. 22 mars 1804; veuve 23 déc. 1805, remariée au Baron Rezer à Amberg.

Fille du prem. mariage du Cte Frédéric avec Marianne-Diedrique née Comtesse de la Mark († 11 juin 1844):

Louise-Auguste-Henriette (v. ci-dessus).

Fils du grand-oncle, Comte George (né 14 juillet 1750, † 20 févr. 1809):

Hermann, né 10 juillet 1795, lieut. en prem. dans l'armée autrichienne, possesseur de la seigneurie de Rackelwitz en Lusace.

Descendants du frère du bisaïeul Comte Chrétien-Gunther († 22 juin 1765):

1. Cte Frédéric-Léopold (né 7 nov. 1750, † 5 déc. 1819).

Ses enfants (catholiques, à l'exception de la fille aînée)

a) du 1 lit, avec Henriette-Léonore-Agnès, fille d'Adam-Levin de Witzleben (née 9 oct. 1761, mar. 14 juin 1782, † 15 nov. 1788):

1) Chrétien-Ernest (né 30 juillet 1783, feldmaréchal-lieut. au serv. de l'Autriche et divisionnaire à Léopol, † 22 mai 1846).

Ses enfants.

(1) *Agnès*-Marie-Anne-Cathérine, née 1 sept. 1819.
(2) Etienne-Auguste-*Gunther*, né 22 nov. 1820, lieut. en prem. dans le rég. des chev.-lég. Pr. de Hohenzollern au serv. de l'Autriche.
(3) *Gisèle*-Sophie, née 7 mai 1824.
(4) *Gabriele*-Eléonore-Josephine, née 26 août 1827, mar. 14 avril 1846 à Maurice Comte de Saint-Genois, Baron d'Anneaucourt, chamb. imp.-roy. et secrétaire de régence.

2) *Marie-Agnès*; v. Stolberg-Wernigerode.

3) *André*-Othon-Henning, né 6 nov. 1786, conseiller int. act. au serv. du Hanovre, possesseur des terres de Luderode, Nienhagen et Sœder dans la prov. hanovrienne de Hildesheim; mar. I) 18 sept. 1817 à Philippine Comtesse de Brabeck (née 12 août 1796, † 21 déc. 1821), II) 26 juillet 1823 à Anne née Comtesse de Hompesch (née 25 oct. 1802, † 4 juin 1833), et III) 17 mai 1836 à

Marie-*Julie* née Ctesse de Gallenberg, née 14 juin 1808.

Filles du 2 lit.

(1) *Marie*-Sophie-Françoise, née 28 avril 1824.
(2) Marie-*Isabelle*, née 17 août 1825.
(3) Marie-*Elise*, née 12 déc. 1826.
(4) Marie-*Agnès*, née 30 mai 1828.
(5) Marie-*Julie*, née 31 août 1829.
(6) Marie-*Adolphine*, } nées 4 juin 1833.
(7) Marie-*Thérèse*, }

Filles du 3 lit.

(8) *Henriette*-Julie-Anne-Marie, née 1 mai 1837.
(9) *Anne*, née 5 juin 1841.
(10) *Berthe*, née 21 juin 1845.

4) *Henriette*-Louise-Julienne, née 20 févr. 1788, veuve 28 mai 1813 de Charles Baron de Harstenberg, mar. 5 avril 1812; première grand'-maîtresse de feu la Princesse Cunégonde de Saxe.

b) Enfants du 2 lit avec Sophie-Charlotte-Eléonore née Comtesse de Baudissin (née 4 nov. 1765, mar. 15 févr. 1790, † 5 janv. 1842):

5) Jean-Pierre-*Caius*, né 27 juillet 1797, marié 9 mai 1829 à

Marie-Sophie-Clémentine-Huberte née Baronne de Loë-Wissen, née 26 mai 1804.

Enfants.

(1) *Alfred* - Frédéric - Léopold - Nicolas - Jules, né 18 nov. 1835.
(2) *Sophie* - Alexandrine - Henriette - Pauline - Marie, née 20 mars 1837.
(3) *Clémentine* - Auguste-Alexandrine-Marie-Louise, née 2 févr. 1840.
(4) Julie-Louise-Marie-[illegible], née 3 janv. 1842.
(5) Elisabeth-Hélène-Marie-Thérèse, née 28 sept. 1843.
(6) Marie-Thérèse-Julie-Joséphine, née 12 mars 1845.

6) François-Frédéric-Léopold (né 24 févr. 1799, † 9 août 1840); marié 15 sept. 1825 à Chrétienne née Comtesse de Sternberg - Manderscheid (née 28 mars 1798, † 21 déc. 1849).

Fils unique:

François-Joseph, né 19 déc. 1840.

7) *Bernard* - Joseph, né 30 avril 1803, marié 8 janvier 1833 à

Agnès née Ctesse de Seherr-Thoss, née 8 juillet 1809.

Enfants.

(1) *Agnès*-Charlotte-Ernestine-Marie-Thérèse, née 30 oct. 1833.
(2) *Marie* - Sophie - Léopoldine - Ferdinandine-Jeannette, née 25 avril 1835.
(3) *Frédéric*-Léopold-Jean-Henri-Etienne-Marie, né 24 déc. 1836.
(4) *Bernard* - Louis - Ernest - George - Michel, né 26 sept. 1838.
(5) Adalbert-Anselme-Martin-Clément-Hubert-Marie, né 5 janv. 1840.
(6) Marie-Thérèse-Huberte-Eléonore, née 15 avril 1843.
(7) Gonthier-Ernest-Léopold-François-Ignace-Marie, né 7 février 1845.

8) *Joseph*-Théodore, né 12 août 1804, lieut. dans l'armée autrichienne, mar. 17 oct. 1838 à

Marie-*Thérèse*, fille de François Comte de Spée.

Enfants.

(1) Sophie-Marie-Huberte, née 14 nov. 1839.
(2) François-Frédéric-Léopold-Hubert-Marie, né 7 avril 1846

9) Marie-*Thérèse*-Amélie, née 24 déc. 1805, mar. 4 mai 1825 à *Charles*-Maria-François Comte de Robiano.
10) Marie-*Amélie*-Pauline-Clémentine, née 12 avril 1807, mar. 19 sept. 1826 à *Louis*-François-Maria-Joseph Cte de Robiano de Borsbeek.
11) Marie-*Pauline*, née 18 sept. 1810, mar. I) 10 sept. 1828 à Werner Baron Nagel d'Itlingen († 28 janv. 1832), et II) 2 juin 1833 à Wilderich Baron de Kettler.

2. *Frédérique*-Julienne-Marie-Charlotte, née 9 nov. 1750, mar. 27 avril 1787 à Henning de Witzlebcu, chamb. du Roi de Danemark; veuve 25 janv. 1808.

---

2) Maison de Stolberg-Rossla.

[Luth. — Dans la prov. pruss. de Saxe et le grand-duché de Hesse. — Rés.: Rossla. — Possess.: 1) Dans le grand-duché de Hesse: la seigneurie Ortenberg dans la Vetteravie, 1⅛ m. c. et 3800 habit.; 2) dans la prov. de Prusse a) le comté de Stolberg-Rossla, 3,5 m. c. avec 2900 hab., dont le bailliage de Bärnroda (v. ci-dessous) fait partie; b) le bailliage de Kelbra, 1½ m. c. et 3544 hab.; 3) dans le duché d'Anhalt-Bernbourg le bailliage de Bärnroda avec 30 hab. — Créations: Membre héréd. de la 1ère chambre du grand-duché de Hesse 17 déc. 1820, membre héréd. du collège de la noblesse à la diète de la prov. de Saxe avec voix virile 27 mars 1824.]

Cte *Auguste*-Frédéric-Botho-Chrétien, né 25 sept. 1768, fils du Cte Jean-Martin († 8 oct. 1795), succ. 6 févr. 1826 à son cousin Cte Jean-Guillaume-Christophe; mar. 22 oct. 1811 à

Caroline-Auguste-Louise-Henriette-Amélie, née 9 sept. 1785, fille de Charles Cte d'Erbach-Schœnberg.

Enfants.

1. *Elisabeth*, née 23 nov. 1817, mar. 11 nov. 1835 à Guillaume Cte de Stolberg-Wernigerode (v. ci-dessus).
2. *Charles*-Martin, né 1 août 1822.

Torring-Gutenzell.

[Cath. — Bavière et Wurtemberg. — Rés.: Munich. — Possessions: 1) en Wurtemberg les seigneuries de Gutenzell (1½ m. c.

et 1938 habit.); 2) en Bavière les terres de Jettenbach, Winhering, Pertenstein, Pœrnbach, Schenkenau et la moitié des terres de Torring et Tengling. — Créations : Bar. 1566, Cte de l'emp. 21 oct. 1630, reçu au collége westphalien des Comtes de l'empire en 1745, membre héréd. de la 1ère chambre du roy. de Bavière 26 mai 1818, ainsi que de celle du roy. de Wurtemberg 25 sept. 1819. — Armes : d'argent à trois roses de gueules, boutonnées d'or 2, 1.]

Cte *Maximilien*-Auguste, né 21 avril 1780, chambellan du Roi de Bavière, membre héréd. de la 1ère chambre du roy. de Bavière et Pair du roy. de Wurtemberg, marié 18 déc. 1844 avec la Comtesse Caroline de Torring-Seefeld, née 16 mars 1824, fille du major-général bavarois Comte Joseph de Torring-Seefeld.

Sœurs.

1. *Elisabeth*-Auguste, née 29 avril 1781, chanoin. dans le chap. de Ste Anne à Munich et DdP. de la Reine de Bavière, mar. 10 mai 1804 à Cajetan Cte de Sandizell, premier chambellan du Roi et membre héréd. de la 1ère chambre du royaume de Bavière.
2. *Hyacinthe*-Auguste, née 27 avril 1785, chanoinesse honoraire de Ste Anne à Munich.

Waldbott-Bassenheim.

[Cath. — Bavière, Wurtemberg, Nassau, Prusse etc. — Rés. : Buxheim près de Memmingen en Bavière. — Possessions : a) En Bavière la seigneurie de Buxheim (0,1 m. c. avec 620 h.), le bourggraviat de Winterrieden (0,25 m. c. avec 350 habit.); b) dans le roy. de Wurtemberg la seigneurie de Heggbach (0,5 m. c. avec 1080 hab.); c) dans le duché de Nassau les seigneuries de Reiffenberg et Cransberg (1 m. c. et 2980 hab.); d) dans les prov. rhénanes de Prusse la terre de Bassenheim avec 398 hab. — Créations : Bar. 10 janv. 1661, Cte de l'emp. 16 déc. 1722, Chevalier héréd. de l'ordre teutonique 1764, reçu au collége westphalien des Comtes de l'emp. 1788, membre héréd. du banc des Seigneurs dans le duché de Nassau 16 sept. 1814, membre héréd. de la 1ère chambre du roy. de Bavière 26 mai 1818, ainsi que de celle du roy. de Wurtemberg 25 sept. 1819. — Porte gironné d'argent et de gueules de 12 pièces.]

Comte *Hugues*-Philippe, né 30 juin 1820, Cte-régnant de Waldbott-Bassenheim et de Buxheim et Heggbach, Bourggrave de Winterrieden, Seigneur de Reiffenberg et Cransberg etc., membre héréd. de la 1ère chambre du roy. de Bavière, membre de la chambre des Pairs du royaume de Wurtemberg, Seigneur et Baron du duché de Nassau. Chevalier héréd. de l'ordre teutonique, succ. 6 mai 1830 à son père Frédéric-Charles : marié 27 févr. 1843 à la

Pr. *Caroline*-Antoinette-Wilhelmine-Frédérique, née 19 août 1824, fille de Louis Pr. d'Oettingen-Wallerstein.

Fils.

C. Frédéric-Louis-Henri-Hugues, né 19 juillet 1844.

Sœur.

Ctesse *Isabelle*-Félicité-Philippine, née 30 oct. 1817, mariée 14 mai 1835 à Maximilien-Joseph Cte de Lerchenfeld-Kœfering, chambellan et envoyé extr. et min. pl. du Roi de Bavière près la cour de Berlin.

Mère.

Charlotte née Baronne de Wamboldt à Umstadt, née 17 août 1793, DdlCr., mar. 9 févr. 1809 au Comte *Frédéric*-Charles-Rodolphe (né 10 août 1779) : veuve depuis 6 mai 1830, remariée 22 févr. 1832 à Mr. de Brandenstein, major au serv. de la Bavière.

Waldeck-Limpourg.

[Luth. — Wurtemberg. — Rés. : Bergheim. — Création : Confirmé comme Comte de l'empire 22 juin 1548. — Armes : d'or à Pétoile de sable.]

Veuve du Comte George-Frédéric-Charles, cons. int. au serv. du Wurtemberg (né 31 mai 1785, † 18 juin 1826) :

Amélie-Charlotte-Auguste née Wirths, née 7 sept. 1785, mar. 17 juin 1803, propriétaire de $\frac{1}{24}$ de la part Limpourg-gaildorf-solms-assenheimienne du comté de Limpourg dans le roy. de Wurtemberg, lui échue en héritage lors de la mort de son mari le Comte George. [Gaildorf en Wurtemberg.]

Wallmoden-Gimborn.

[Evang. — Westphalie et Hanovre. — Création: Cte de l'emp. 17 janv. 1788. — Porte d'or à trois bouquetins de sable 2, 1.]

Cte *Louis*-George-Thedel, né 6 févr. 1769, général de caval. et conseiller int. au serv. de l'Autriche, propriétaire du 6e rég. des cuir., commandeur-général du 1er corps d'armée en Italie et commandant-militaire à Milan.

Frère et sœurs.

1. *Georgine*, née 1 janv. 1770, mar. I) 4 sept. 1791 à Charles-Auguste Baron de Liechtenstein (divorcée); II) au mois d'août 1795 à Frédéric Cte d'Arnim, chamb. du Roi de Prusse et major [† 31 janv. 1812]; III) en 1824 au Marquis le-Marchant-de-Charmont à Nancy.
2. *Charles*-Auguste-Louis, né 4 janv. 1792, major-général au serv. de l'Autriche, et brigadier à Pilsen en Bohème; Seign. de Hainde et de Listringen dans le roy. de Hanovre; mar. 15 juill. 1833 à

Caroline-*Zoé*, née 3 sept. 1810, fille de Philippe Comte de Grunne-Pinchart; DdlCr.

3. *Louise*-Henriette, née 24 juin 1796, mar. 27 juin 1816 à Charles Cte de Rottenhan à Merzbach.

Wurmbrand.

[Cath. — Autriche. — Créations: Bar. 9 juill. 1518, Gr.-maître héréd. des cuisines en Styrie 1578, Magnat de Hongrie 30 déc. 1681, Cte de l'empire 31 août 1701, reçu des Comtes franconiens de l'empire 24 mai 1726. — Armes: d'argent au dragon de sable, couronné d'or et tenant entre ses dents un tison ardent au naturel. Devise: ich mein's.]

Ligne aînée, autrichienne.

Cte Henri-*Gundaccar*, né 30 mai 1762, Bar. de Steyersberg, Stickelberg, Reitenau et Neuhaus, Seigneur de Schwarzau, Steyersberg et Stickelberg en Basse-Autriche, chambellan et cons. int. act. de l'Emp. d'Autriche, grand-maître héréd. des cuisines de la Styrie, mar. I) 2 mars 1794 à *Joséphine* née Baronne de Ledebur-Wicheln [† 16 juin 1809]; II) 7 avril 1801 à Sidonie née Bar. de Ledebur-Wicheln [née 12 oct. 1774, † 28 avril 1833]; III) 2 févr. 1834 à Marie-*Maximilienne* née Comtesse de Wurmbrand, Comtesse douairière de Seilern [née 30 janv. 1770, † 13 janv. 1835].

Filles du 1 lit.

1. *Françoise*-de-Paule, née 2 janv. 1797, DdlCr. et DdP., mar. 18 mars 1824 à Louis Cte de Széchényi, chambellan et conseiller int. de l'Emp. d'Autriche, grand-maître de la cour de l'Archiduchesse Sophie.
2. *Wilhelmine*, née 24 juin 1799, DdlCr. et DdP., mar. 9 juill. 1827 à Louis Cte de Praschma, chambellan de l'Emp. d'Autr. et capit. de caval.; veuve dep. 18 août 1830.
3. *Sidonie*, née 2 juin 1800, mar. 20 févr. 1827 à Antoine Cte de Fuchs, chambellan de l'Empereur d'Autr. et conseiller de régence dans la Basse-Autriche.

Enfants du 2 lit.

4. *Aloïse*, née 18 janv. 1802, DdlCr. et DdP., mar. 17 juin 1826 à Othon Cte de Funfkirchen, chambellan de l'Emp. d'Autriche.
5. *Ernest*, né 12 mars 1804, chambellan de l'Emp. autrichien et lieut.-colonel en retraite, mar. 25 sept. 1834 à

Rosa née Comtesse Teleki, née 18 oct. 1818.

Enfants.

1) *Ferdinand*, né 23 juin 1835.
2) *Hermann*, né 27 juin 1836.
3) *Ernest*, né 4 févr. 1838.
4) *Adélaïde*, née 21 oct. 1840.
5) *Ehrenreich*, né 27 oct. 1842.
6) *Léopoldine*, née 28 mars 1844.

6. *Guillaume*, né 5 sept. 1806, chambellan de l'Emp. d'Autr. et Seigneur de Liblin, Swina et Gross-Zelikau, marié 16 nov. 1824 à

Bertha Comtesse de Nostitz, née 3 janv. 1816.

Fils.

1) *Helmuth*, né 15 août 1837.
2) *Hugon*, né 21 avril 1839.
3) *Léon*, né 12 sept. 1840.
4) *Othon*, né 29 mai 1842.

7. *Ferdinand*, né 11 oct. 1807, chambellan de l'Emp. d'Autr. et major dans le 8e rég. des cuir., possesseur de la seign. d'Ankenstein dans la Styrie, chambellan en serv. act.

de l'Archiduc François-Charles; marié I) 29 oct. 1833 à Aloïse née Comtesse Széchényi, née 21 août 1807, veuf dep. 3 mars 1842; marié II) 16 juillet 1846 à *Alexandrine* Comtesse Amadé, née 8 juillet 1816.

Enfants.

1) *Henri*, né 30 déc. 1834.
2) *Louis*, né 12 janv. 1836.
3) *Gondaccar*, né 6 mai 1838.
4) *Françoise*, née 5 oct. 1839.

8. *Henri*, né 29 sept. 1819, lieut. au 8e rég. des cuir. au serv. de l'Autriche.

Sœur.

Marie-*Wilhelmine*, née 3 sept. 1764, mar. 20 févr. 1785 à Antoine Comte de Leslie, chambellan et conseiller int. de l'Empereur d'Autriche; veuve depuis 1802.

NÉCROLOGE.

SOIT INDICATION DES DÉCÈS, SURVENUS DANS LES FAMILLES ÉNUMÉRÉES DANS L'ALMANACH, DEPUIS L'ÉDITION DE 1846.

I.

Anhalt-Dessau. Le 3 février 1846: Duchesse Chrétienne-Amélie, née 29 juin 1774, fille de feu Louis Landgrave de Hesse-Hombourg, veuve (depuis 27 mai 1814) du Pr. hérédit. Frédéric, mère du Duc-régnant.

Hesse-Philippsthal-Barchfeld. Le 10 avril 1846: Pr. Victor, né 3 déc. 1824, fils du Landgrave Charles de Hesse-Ph.-B., lieutenant au service prussien, rég. des ulans no 7.

Hohenzollern-Hechingen. Le 7 mai 1846: Pr. Louise-Julienne-Constance, née 1 nov. 1774; elle fut mariée au colonel prussien Herr von der Bourg.

Lippe; ligne de L.-Biesterfeld-Weissenfeld. Le 21 juin 1846: Le Comte Ferdinand de L.-B.-W., né 20 nov. 1772.

Lippe-Schaumbourg. Le 1 juillet 1846: Pr. Caroline-Louise, née 29 nov. 1786, sœur du Pr.-régnant.

Modène. Le 21 janvier 1846: Duc François IV-Joseph-Charles-Ambroise-Stanislas, Archiduc d'Autriche-Este, Prince royal de Hongrie et de Bohême etc., né 6 oct. 1779, fils de l'Archiduc Ferdinand Duc de Brisgau, recouvre par les traités de 1814 et de 1815, le duché de Modène après la suppression du royaume d'Italie et succède à sa mère, l'Archiduchesse Béatrice, dans le duché de Massa et dans la principauté de Carrara.

Nassau-Usingen. Le 16 juillet 1846: Pr. Auguste-Amélie, née 30 déc. 1778, fille du dernier Duc Fréd.-Auguste de Nassau-Usingen († 24 mars 1816); mar. dep. 2 août 1803 au Prince Louis-Guillaume des lors Landgrave de Hesse-Homb-urg († 19 janv. 1839), divorcée depuis 1805.

Pape. Le 1 juin 1846: Pape Grégoire XVI (Maure Capellari), né à Belluno 18 sept. 1765, créé Cardinal [illegible] petto) 21 mars 1825, publié 15 mars 1826, élu Pape 2 février 1831, couronné 6 février 1831, prend possession du St. Siège 31 mai 1832.

Cardinaux. Le 5 juillet 1846: le Card.-prêtre Joseph Bernet, né à St. Flour 4 sept. 1770, archevêque d'Aix.
— Le 4 mars 1846: le Cardinal-Diacre Paul Mangelli, né à Forli 30 oct. 1762, nommé Card. 27 janvier 1843.
— Le 28 nov. 1845: Le Cardinal-Diacre Joseph-Antoine Zacchia, né dans le diocèse de Luni Sarzana 22 février 1787.

Pays-Bas. Le 23 janvier 1846: Guillaume-Frédéric-Nicolas-Albert Pr. des Pays-Bas, né 22 août 1836, fils du Pr. Frédéric, frère du Roi.

Prusse. Le 12 juillet 1846: Pr. Frédéric-Henri-Charles, né 3 juillet 1783, général d'inf. et grand-maître de l'ordre prussien de Saint-Jean; 3ème fils du Roi Frédéric-Guillaume II et oncle du Roi actuel.
— Le 14 avril 1846: Pr. Amélie-Marie-Anne, née 13 oct. 1785, fille de feu Louis-Guillaume Landgrave de Hesse-Hombourg, épouse du Pr. Guillaume de Prusse, oncle du Roi.

Reuss, Schleiz-Koestritz. Le 9 avril 1846: le Comte Henri LV, né 1 déc. 1768, frère du Comte Henri LII (voir IIème branche).

Schwarzbourg-Rudolstadt. Le 11 nov. 1845: le Pr. héréd. Gonthier, né 5 nov. 1821.

II.

Beaufort-Spontin. Le 26 mai 1846 à Pau: Pauline-Caroline-Ethelwine, fille du Marquis de Forbin-Janson, âgée de 28 ans, épouse du Duc Alfred de Beaufort.

Courlande, Biron-Wartenberg. Le 14 août 1845: Pr. Louise, née 30 mars 1808, sœur du Prince Charles de Biron, épouse du Comte Alfred de Hohenthal à Koenigsbruck.

Croy-Dulmen. Le 16 déc. 1844: Pr. Gustave, né 12 mars 1823, fils du Pr. Ferdinand (pour rectifier le nécrologe de l'édition de 1846, page 278 ligne 7).

Czartoryski, branche de Zuckow. Le 16 sept. 1845: Pr. Auguste-Louise-Wilhelmine-Wanda, née 29 janvier 1813, fille de feu Antoine-Henri Pr. Radziwill, épouse du Pr. Adam de Cz., neveu du Pr. Adam, chef de la famille, depuis 12 déc. 1832.

Doria-Pamphili-Landi. Le 15 mars 1846: Eléonore, née 11 janv. 1774, veuve du Pr. Diégus Avalos del Vasto, tante du Pr. Philippe Doria-P.-L.

Esterházy de Galántha. Le 8 août 1845: Pr. Marie-Joséphine-Hermenegilde, née 13 avril 1768, fille de Joseph-François Pr. de Liechtenstein, veuve du Pr. Nicolas E. de G. depuis 24 nov. 1833 et mère du Pr. Paul-Antoine.

Furstenberg. Le 25 février 1846: Caroline-Sophie, née 29 août 1777, sœur de Frédéric Landgrave de Furstenberg-Weitra; depuis 17 mai 1804 veuve du Pr. Charles-Joaquim, dernier rejeton de la branche aînée.

Jablonowski. Le 13 février 1846: Pr. Maximilien, né 29 juin 1785, grand-maître de la cour imp. de Russie, membre du conseil administratif du royaume de Pologne, président de la chambre héraldique de ce royaume et sénateur du sénat polonais, oncle du Pr. Antoine.

Isembourg-Birstein. Le 21 mai 1846: Pr. Charlotte-Auguste-Wilhelmine, née 5 juin 1777, fille du Comte François d'Erbach-Erbach, veuve du Prince Charles-Frédéric-Louis-Maurice de L.-B. depuis 21 mars 1820, mère du Pr.-régn.

Lorraine. Le 15 oct. 1845: Marie-Victoire née Comtesse Folliot de Crenneville, † dans sa quatre-vingtième année; veuve 21 nov. 1825 du Duc Charles de Lorraine, Pr. de Lambese, le dernier de la ligne d'Elbeuf-Harcourt-Armagnac †.

Lynar. Le 11 mai 1846: Comte Arthur-Hugues, né 8 juillet 1822, second fils du Pr. Othon.

Montmorency. Le 25 mai 1846: le Prince Anne-Charles-François, Duc de Montmorency, Pair de France, né 12 juill. 1768.
— Le 27 mars 1846: Son épouse Anne-Louise-Caroline de Goyon de Matignon, née 3 mai 1774.

Piombino, Buoncompagni-Ludovisi. Le 8 mars 1846: Madelaine, fille de feu Balthasar II Duc d'Odescalchi de Bracciano, née 10 août 1782; depuis 9 mai 1841 veuve du Pr. Louis-Marie B.-L. Pr. de Piombino, mère du Pr. Antoine.

Salm-Reifferscheidt-Raitz. Le 24 juillet 1845: Marie-Rosine-Léopoldine-Auguste-Françoise-Wilhelmine-Aloïse, née 25 déc. 1831, fille aînée du Pr. Hugues de S.-R.-R.

Sayn-Wittgenstein-Sayn. Le 26 mars 1846: Casimire, née 23 déc. 1757, fille de Chrétien Baron de Zweibrucken; veuve du Cte Charles, père du Pr. Gustave, † 7 sept. 1812 (et du Cte Antoine de Rechberg et Rothenlowen, † 4 janv. 1837).
— Le 24 juin 1846: Son fils, le Comte Gustave-François-Charles-Albert de Sayn-Wittgenstein-Sayn, né 10 mars 1811.

Schœnbourg-Hartenstein. Le 31 janvier 1846: Pr. Pierre-Henri, né 26 mai 1808, second fils du Pr. Edouard.
— Le 27 mars 1846: Pr. Othon-Hermann, né 18 mars 1791, frère des Princes Othon-Victor de Schœnbourg-Waldenbourg et Henri-Edouard de Schœnbourg-Hartenstein.

Waldbourg-Wolfegg-Waldsee. Le . . . . . 1845: Marie-Caroline, née 30 déc. 1792, sœur du Pr. Frédéric de W.-W.-W., mor. 22 avril 1817 à Jean-Népomuc Baron de Fechtlin-Meldegg.

Waldbourg, Zeil-Zeil ou Zeil et Trauchbourg. Le 5 déc. 1845: Pr. François, né 15 oct. 1778, chef de la maison et en cette qualité Grand-maître héréd. de la cour du roy. de Wurtemberg.

— Le . . . . .: Max-Lévin, né 11 sept. 1825, fils issu des 3èmes noces du sus-dit Pr. François et frère utérin du Pr. Constantin.

III.

Fugger-Kirchberg. Le 7 févr. 1846: Comte Jean-Népomuc-Frédéric, né 6 juillet 1787, père du Cte-régnant Raymond Fugger de Kirchberg.

Fugger-Zinnenberg. En 1838 ou 1839: Marie-Madelaine, née 23 juillet 1787, fille d'Ignace Baron de Plotten à St. Madep. 13 janv. 1816; fut mariée en 2des noces au Chevalier Charles d'Abel, ministre d'état en Bavière.

— Le 23 févr. 1846: Comtesse Barbe-Joséphine-Walpourge, fille de la precedente, née 6 oct. 1806.

— Le 18 mars 1846: Ctesse Joséphine-Anne, née 15 déc. 1764, sœur du Cte Maurice-Gabriel (v. ci-dessus) et du Cte Jean-Emmanuel, avec laquelle la branche de Zinnenberg s'est éteinte.

Giech. Le 6 juillet 1846 à Gasteiz: Comte Frédéric-Charles-Hermann, né 22 oct. 1791, Comte et Seigneur de Giech etc.

Kœnigsegg-Aulendorf. Le 6sept. 1845: Marie-Léopoldine-Josephe, née 10 mai 1776, fille du Cte Maximilien de Daun à Daleschitz, épouse du Cte François-Xavier-Eusèbe de K.-A. à Roschitz, l'oncle du Comte-régnant.

Neipperg. Le 18 juillet 1845: Henriette Comtesse de Waldstein-Wartenberg à Dux-Leutomischl, née 23 déc. 1823, épouse de Cte Erwin, le frère du Comte-régnant.

Platen. Le 20 mai 1846: Chrétienne née Baronne Eichler d'Auriz, veuve du Comte Auguste-Philippe, l'oncle du Cte-régn.

Rechberg et Rothenlawen. Le 28 mars 1846: Casimire, née 23 déc. 1787, veuve du lieut.-général bavarois Cte Antoine de R., voir cidd. sus Sayn-Wittgenstein-Sayn.

— Le 15 avril 1846: Comte Auguste, né 11 sept. 1783, membre de la 1ère chambre du royaume de Bavière, conseiller d'état en service ordinaire, frère du Cte-régn.

Stolberg-Stolberg. Le 22 mai 1846: Chrétien-Ernest, né 30 juillet 1783, feldmaréchal-lieut. au serv. de l'Autriche et divisionnaire à Leopol, fils aîné de feu le Comte Frédéric-Leopold.

ÉPOQUES

DE SUCCESSION DES SOUVERAINS EUROPÉENS ET ORIGINAIRES D'EUROPE, ACTUELLEMENT RÉGNANTS.

Souverains.	Époque de la succession.	Age des Souv. à l'ép. de leur avènement au trône.
1) Le Pr. de Lippe-Schaumbourg (décl. maj. 18 avril 1807)	1787 13 févr.	2 Ans.
2) Le Pr. de Lippe (se décl. majeur 4 juill. 1829) . . .	1802 4 avril	5 —
3) Le Duc de Saxe-Meiningen	1803 24 déc.	3 —
4) Le Pr. de Schw.-Roudolstadt (se decl. maj. 6 nov. 1814)	1807 28 avril	13 —
5) La Duchesse de Parme .	1814 30 mai	22 —
6) Le Roi de Wurtemberg .	1816 30 oct.	33 —
7) Le Gr.-Duc de Mecklenburg-Strélitz	— 6 nov.	37 —
8) Le Duc d'Anhalt-Dessau .	1817 9 août	22 —
9) Le Prince de Reuss-Schleiz	1818 17 avril	32 —
10) L'Electeur de Hesse . .	1821 27 févr.	43 —
11) Le Prince de Reuss-Ebersdorf-Lobenstein	1822 10 juill.	25 —
12) Le Duc de Lucques . .	1824 13 mars	25 —
13) Le Grand-Duc de Toscane	— 13 juin	26 —
14) Le Roi de Bavière . . .	1825 13 oct.	39 —
15) L'Empereur de Russie . .	— 1 déc.	29 —
16) La Reine de Portugal . .	1826 2 mai	6 —
17) Le Grand-Duc de S.-Weimar	1828 14 juin	45 —
18) Le Grand-Duc d'Oldenbourg	1829 21 mai	46 —
19) Le Grand-Duc de Bade .	1830 30 mars	40 —
20) Le Grand-Duc de Hesse .	— 6 avril	53 —
21) Le Roi des Français . .	— 9 août	57 —
22) Le Duc d'Anhalt-Cœthen .	— 23 —	52 —
23) Le Roi des Deux-Siciles .	— 8 nov.	21 —
24) L'Empereur de Brésil . .	1831 7 avril	6 —
25) Le Duc de Brunswic . .	— 25 —	25 —
26) Le Roi de Sardaigne . .	— 27 —	32 —

Souverains.	Époque de la succession.	Age des Souv. à l'ép. de leur avènement au trône.
27) Le Roi des Belges . . .	1831 21 juill.	41 Ans
28) Le Prince de Hohenzollern-Sigmaringen	— 17 oct.	46 —
29) Le Roi de Grèce . . .	1832 5 —	17 —
30) La Reine d'Espagne . .	1833 29 sept.	3 —
31) Le Duc d'Anhalt-Bernbourg	1834 24 mars	29 —
32) Le Duc de S.-Altenbourg .	— 29 sept.	45 —
33) L'Empereur d'Autriche .	1835 2 mars	42 —
34) Le Prince de Schwarzbourg-Sondershausen	— 19 août	34 —
35) Le Prince de Liechtenstein	1836 20 avril	40 —
36) Le Roi de Saxe	— 6 juin	39 —
37) Le Prince de Reuss-Greiz	— 31 oct.	42 —
38) La Reine de la Gr.-Bretagne	1837 20 juin	18 —
39) Le Roi de Hanovre . . .	— 20 —	66 —
40) Le Prince de Hohenzollern-Hechingen	1838 12 sept.	37 —
41) Le Landgrave de Hesse-Hombourg	1839 19 janv.	60 —
42) Le Sultan	— 1 juill.	17 —
43) Le Duc de Nassau . . .	— 20 août	22 —
44) Le Roi de Danemark . .	— 3 déc.	53 —
45) Le Roi de Prusse . . .	1840 7 juin	45 —
46) Le Roi des Pays-Bas . .	— 7 oct.	48 —
47) Le Grand-Duc de Mecklenbourg-Schwérin	1842 7 mars	19 —
48) Le Duc de S.-Cobourg et Gotha	1844 29 janv.	26 —
49) Le Roi de Suède . . .	— 8 mars	44 —
50) Le Prince de Waldeck .	1845 14 mai	14 —
51) Le Duc de Modène . . .	1846 21 janv.	26 —
52) Le Pape Pie IX	— 16 juin	54 —

LES SOUVERAINS

EUROPÉENS ET ORIGINAIRES D'EUROPE, ACTUELLEMENT RÉGNANTS, RANGÉS D'APRÈS LEUR AGE

le 1 Juillet 1846.

Souverains.	Naissance. jour	mois	an	Age. mois	jours
1) Le Roi de Hanovre . . .	5	juin	1771	75	25
2) Le Roi des Français . .	6	oct.	1773	72	24
3) L'Electeur de Hesse . . .	28	juillet	1777	68	11 2
4) Le Grand-Duc de Hesse .	26	déc.	—	66	6 4
5) Le Duc d'Anhalt-Cœthen .	30	juillet	1778	67	11 —
6) Le Landgrave de Hesse-Hombourg	11	mars	1779	67	3 19
7) Le Grand-Duc de Mecklenbourg-Strelitz	12	août	—	66	10 18
8) Le Roi de Wurtemberg .	27	sept.	1781	64	9 3
9) Le Grand-Duc de Saxe-Weimar	2	février	1783	63	4 28
10) Le Grand-Duc d'Oldenbourg	13	juillet	—	62	11 17
11) Le Prince de Lippe-Schaumb.	20	déc.	1784	61	5 10
12) Le Prince de Hohenzollern-Sigmaringen	20	février	1785	61	4 10
13) Le Prince de Reuss-Schleiz	31	mai	—	61	— 30
14) Le Roi de Baviere . . .	25	août	1786	59	10 5
15) Le Roi de Danemark . .	18	sept.	—	59	9 12
16) Le Duc de Saxe-Altenbourg	27	août	1789	56	10 3
17) Le Grand-Duc de Bade .	29	—	1790	55	10 1
18) Le Roi des Belges . . .	15	déc.	—	55	6 14
19) La Duchesse de Parme .	12	—	1791	54	6 18
20) Le Pape Pie IX	13	mai	1792	54	1 17
21) Le Roi des Pays-Bas . .	6	déc.	—	53	6 25
22) L'Empereur d'Autriche . .	19	avril	1793	53	2 11
23) Le Prince de Schwarzbourg-Rondolstadt	6	nov.	—	52	7 24
24) Le Prince de Reuss-Greiz .	29	juin	1794	52	— 1
25) Le Duc d'Anhalt-Dessau .	1	oct.	—	51	8 29

Souverains.	Naissance. jour	mois	an	Age. ans	mois	jours
26) Le Roi de Prusse . . .	15	oct.	1795	50	8	15
27) Le Prince de Liechtenstein	26	mai	1796	50	1	4
28) L'Empereur de Russie . .	6	juillet	—	49	11	24
29) Le Prince de Lippe . . .	6	nov.	—	49	7	24
30) Le Prince de Reuss-Ebersdorf	27	mars	1797	49	3	3
31) Le Roi de Saxe	18	mai	—	49	1	12
32) Le Grand-Duc de Toscane	3	oct.	—	48	8	27
33) Le Roi de Sardaigne . .	2	—	1798	47	8	28
34) Le Roi de Suède . . .	4	juillet	1799	45	11	26
35) Le Duc de Lucques . . .	22	déc.	—	46	6	8
36) Le Duc de Saxe-Meiningen	17	—	1800	45	6	13
37) Le Prince de Hohenzollern-Hechingen	16	février	1801	45	4	14
38) Le Prince de Schwarzbourg-Sondershausen	24	sept.	—	44	9	6
39) Le Duc d'Anhalt-Bernbourg	2	mars	1805	41	3	28
40) Le Duc de Brunswic . .	25	avril	1806	40	2	5
41) Le Roi des Deux-Siciles .	12	janvier	1810	36	5	18
42) Le Roi de Grèce	1	juin	1815	31	=	29
43) Le Duc de Nassau . . .	24	juillet	1817	28	11	6
44) Le Duc de S.-Cobourg et Gotha	21	juin	1818	28	=	9
45) La Reine de Portugal . .	4	avril	1819	27	2	26
46) La Reine de la Grande-Bretagne	24	mai	—	27	1	6
47) Le Duc de Modène . . .	1	juin	—	27	=	29
48) Le Grand-Duc de Mecklenbourg-Schwérin	23	février	1823	23	4	2
49) L'Empereur de Turquie .	20	avril	—	23	2	10
50) L'Empereur du Brésil . .	2	déc.	1825	20	6	23
51) La Reine d'Espagne . .	10	oct.	1830	15	8	20
52) Le Prince de Waldeck .	14	janvier	1831	15	5	16

ANNUAIRE DIPLOMATIQUE.

CONTENANT:

LA LISTE DES MINISTÈRES

DES PRINCIPAUX ÉTATS DE L'EUROPE ET DE L'AMÉRIQUE,

AINSI QUE CELLE

DES AGENTS DIPLOMATIQUES

DES DIFFÉRENTS GOUVERNEMENTS,

AVEC

DES NOTICES STATISTIQUES.

Disposé par l'ordre alphabétique des États.

Signes d'abréviation.

Min. — Ministre.
Min. d'ét. — Ministre d'état.
E. e. — Envoyé extraordinaire.
M. pl. — Ministre plénipotentiaire.
MR. — Ministre-résident.
Ch. d'aff. — Chargé d'affaires.
Chamb. — Chambellan.
Att. — Attaché.
Cons. — Conseiller.
Cons.-gén. ou CG. — Consul-général.
C. — Consul.
VC. — Vice-Consul.
A. c. — Agent consulaire.

Amérique.

États-Unis de l'Amérique-septentrionale.

Gouvernement.

Président —: James Knox *Polk*, de Tennessée, élu Président pour quatre ans consécutifs depuis 4 mars 1845.
Vice-Président —: George Mifflin *Dallas*, de Pensylvanie.
Secr. d'état —: James *Buchanan*, de Pensylvanie.
Secr. du trésor —: Robert J. *Walker*, de Mississippi.
Secrét. du dép. de la guerre —: William L. *Marcy*, de New-York.
Secrét. de la marine —: George *Bancroft*, de Massachusets.
Directeur-gén. des postes —: Cave *Johnson*, de Tennessée.
Avocat (Attorney)-gén. —: James Y. *Mason*, de Virginie.

Commandant en chef de l'armée —: le major-général Winfield *Scott*, de Virginie.

Corps diplomatique et Consuls à Washington.

Argentina, prov. unies de Rio-de-la-Plata —: Le général Charles Marie *d'Alvear*, M. extraord. et pl.; Don Emilio *Alvear*, secr. de lég. — Fitzhenry *Homer*, C. (Boston).
Autriche —: *de Hulsemann*, ch. d'aff. — A. *Belmont*, C.-gén. (New-York); J. Henri *Eimer*, C. (New-Orléans); J. W. *Langdon*, C. (Boston).
Bade —: Jean Guillaume *Schmidt*, CG. (New-York); Henri *Eimer*, VC. (New-Orléans).
Bavière —: George H. *Siemon*, C. (New-York); Clamor Fréd. *Hagedorn*, C. (Philadelphie).

Belgique —: le lieut.-col. Napoléon Alcindor *Beaulieu*, MR. — A. *Moxhet*, CG.; Henri G. T. *Mali*, C. (New-York); Thom A. *Deblois*, C. (Portland); Adolphe E. *Borie*, C. (Philadelphie); Samuel D. *Walker*, C. (Baltimore); John D. *Bates*, CG. (Boston); A. W. *Nœlting*, C. (Richmond); Aug. *Branda*, C. (Norfolk); George A. *Hopley*, C. (Charleston); W. E. *O'Driscoll*, C. (Savannah); Charles *Auzé*, C. (Mobile); Ed. *Mallard*, C. (New-Orléans).
Brème —: Herm. *Oelrichs*, C. (New-York); Christoph F. *Plate*, C. (Philadelphie); Albert *Schumacher*, CG. (Baltimore); Thomas *Searle*, C. (Boston); Ant. Ch. *Cazenove*, C. (distr. de Colombie); Louis *Trapmann*, C. (Charleston); Eleazer *Crabtree*, C. (Savannah); Fréd. *Rodewald*, C. (New-Orléans).
Brésil —: Gaspard José *Lisboa*, E. e. et M. pl.; Felippe José *Pereira Leal*, secrét.; Luiz Henr. Ferreira *d'Aguiar*, attaché et CG. — Archibald *Foster*, C. (Boston): Jas. W. *Zacharie*, C. (Louisiane).
Brunsvic —: Jean Daniel *Kleudgen*, CG. (New-York).
Chili —: Franklin H. *Delano*, C. (New-York).
Danemark —: le cons. int. de lég. Steen Andersen *Bille*, ch. d'aff. et CG.; Torben *Bille*, att. à la lég. — Edouard *Bech*, VC. (New-York); George M. *Thatcher*, C. (Boston); Jean Chrét. Fréd. *Vles*, C. (New-Orléans).
Deux-Siciles —: Chev. *Rocco Martuscelli*, CG. (New-York); Don Domenico *Morelli*, CG. (Philadelphie); G. A. *Trenholm*, C. (Charlestown).
Equateur —: James H. *Causten*, C.; Samuel *Sweetser*, C. (Philadelphie).
Espagne —: D. Angel *Calderon de la Barca*, E. e. et M. pl.; F. *Bourman*, secr. de lég. — Ant. *Pizarro*, C. (Baltimore): F. *Stougton*, C. (New-York); Juan *Munoz*, C. (New-Orléans).
États-Romains —: Pierre Amédée *Hargons*, CG.
France —: Alph. *Pageot-Desnoutières*, M. pl.: Vicomte George *Serurier*, secr. de lég. — Lacathon *de La Forest*, CG. (New-York); Max. *Isnard*, C. (Boston); *d'Hauterive*, C. (Philadelphie); *Pillavoine*, C. (Baltimore); Cte *Montholon*, C. (Richmond); L. *Barré*, C. (Savannah); Jean J. *Aversenc*, C. (Mobile); Aimé *Roger*, C. (New-Orléans): Comte *de Choiseul*, C. (Charleston).
Francfort —: Frédéric *Wissmann*, C. (New-York): Arnold *Halbach*, C. (Philad.).

Gr.-Bretagne —: Richard *Pakenham*, E. e. et M. pl.; John *Bidwell*, esq., secr. de lég. — Ant. *Barclay*, C. (New-York); Joseph J. *Sheerwood*, C. (Portland); Th. Colley *Grattan*, C. (Boston); *J. Mac Tavish*, C. (Baltimore); Charles D. *Wake*, C. (Carol. sept. et mérid.); Chas. L. *Fitzgerald*, C. (Floride et Alabame); A. L. *Molyneux*, C. (Géorgie); Wm. *Mure*, C. (New-Orléans); Francis *Waring*, C. (Norfolk).

Grèce —: Eugène *Intili*, C. (New-York); Henri E. *Andrews*, C. (Boston).

Guatemale —: Antoine *d'Aycenena*, CG.

Hambourg —: Théodore *Der-Arts*, C. (New-York); Albert *Schumacher*, C. pour les Etats-Unis (Baltimore); C. H. *Moring*, C. (Boston); Louis *Trapmann*, C. (Charleston); Will. *Vogel*, C. (Louisiane); Henri *Ludlam*, C. (Richmond); Jean Herm. *Hagedorn*, C. (New-Orléans); Edouard R. *Bell*, C. (Mobile, Alabame).

Hanovre —: L. H. *Meyer*, C. (New-York); Edouard *Uhrlaub*, C. (Baltimore); Henri Guill. *Kuhtmann*, C. (Charleston); J. B. *Behn*, C. (New-Orléans); Jean *Leppien*, C. (Philadelphie); Adolphe *Meyer*, C. (St. Louis, Missouri); C. W. *Fruh*, C. (Galveston, Texas).

Hesse-élect. —: Conrad W. *Faber*, C. (New-York).

» grand-duc. —: Ant. *Ballermann*, C. (New-York).

Lubeck —: Wilh. *Kruger*, C. (New-York).

Mecklenbourg-Schwérin —: Léon *Herckenrath*, CG. (Charleston).

Mexique —:

Nassau —: W. A. *Kohle*, C. (New-York).

Nouvelle-Grénade —: Don João *d'Acosta*, cons.-général; Greg. *Dominguez*, C. (New-York).

Oldenbourg —: F. *Pavenstedt*, C. (New-York); Wilh. *Vogel*, C. (New-Orléans); Heinrich *Oelrichs*, C. (Baltimore); Charles Tydemann *Lowndes*, C. (Charleston).

Pays-Bas —: le cons. de lég. chev. F. M. W. *Testa*, ch. d'aff. — J. G. *Zimmermann*, C. (New-York); Henri *Bohlen*, C. (Philadelphie); Thom. *Jiron*, C. (Boston); Fréd. B. *Graff*, C. (Baltimore); Léon *Herckenrath*, C. (Charleston); *Myer-Myers*, C. (Norfolk); Marion *Ward*, C. (New-Orléans); Stevenson *Forbes*, C. (Mobile).

Portugal —: Joaquim César *de Figanière e Morao*, MR.; Don Francisco *de Menezes*, att. — Jn. M. L. *Smith*, C. (Baltimore).

Prusse —: *de Gerolt*, MR. — Jean Guill. *Schmidt*, CG. dans les Etats-Unis (New-York); Ferd. Louis *Brauns*, CG. (Baltimore); . . . ., C. (Boston); John C. *Lang*, C. (Philadelphie); Wilhelm *Vogel*, C. (New-Orléans); Ludw. *Trapmann*, C. (Charlestown); E. C. *Angelrodt*, C. (St. Louis en Missouri).

Russie —: le cons. int. et chamb. Alexandre *de Bodisco*, E. e. et M. pl.; *de Stoeckl*, 1er secr. de lég.; *Cramer*, 2d secr. — Alexis *Estafieff*, cons. de collége. CG. (New-York); Edw. *Johns*, C. (New-Orléans).

Sardaigne —: Albert Lupi Comte *de Montaldo*, ch. d'aff. — Louis *Mossi*, CG. (New-York); Daniel J. *Desmond*, C. (Philadelphie); Ant. *Michoud*, C. (New-Orléans).

Saxe-roy. —: Joh. Wilh. *Schmidt*, C. (New-York); . . . ., C. (Philadelphie); Fréd. Louis *Brauns*, C. (Baltimore); Jean. Fréd. Chrét. *Ites*, C. (New-Orléans).

Saxe-Altenbourg —: K. E. L. *Hinrichs*, C. (New-York).

Saxe-Weimar —: Ed. *Stucken*, C. (New-York).

Suède et Norvège —: chamb. Adam-Chrétien *de Lowenskiold*, ch. d'aff.

Suisse —: Louis P. *de Luge*, C. (New-York); J. G. *Syze*, C. (Philadelphie); Nicholas *Basler*, C. (Indiane, Ohio, Michigan et Wisconsin).

Toscane —: W. H. *Aspinvall*, VC. (New-York); Carlo *Gavenni*, C. (Mobile).

Uruguay —: Juan *Darby*, C. (New-York); E. J. *Tobey*, C. (Boston).

Venezuèle —: Juan B. *Purroy*, C. (New-York); Silas G. *Whitney*, C. (Boston); J. F. *Strohm*, C. (Baltimore); Wm. Mac. *Ihenny*, C. (Philadelphie); Aaron *Milhado*, C. (Norfolk).

Wurtemberg —: Ferd. Louis *Brauns*, CG. (Baltimore); Jean D. *Fink*, C. (New-Orléans); Fréd. *Klett*, C. (Philadelphie).

Notices statistiques.

États.	Aire en mill. c. géogr. (1 m. c. angl. = 0,04769768 m. c. géogr.).	Population représentée au congrès; dont on a déduit les $\frac{2}{3}$ du nombre des esclaves.	Un député sur 70680 habit.; habit. non-représentés au congrès *).	Nombre des députés 1843 jusqu'au 3 mars 1845.	Habitants libres blancs.	Habitants libres de coul.	Esclaves. On n'en compte que les $\frac{3}{5}$ pour la représentation au congrès.	Total.
Maine	1537	501793	7033	7	500438	1355	—	501793
New-Hampshire .	447	284573	1853	4	284036	537	1	284574
Massachusetts .	353	737699	20899	10	729030	8669	—	737699
Rhode-Island . .	63	108828	R38148	2	105587	3238	5	108830
Connecticut . .	224	309971	27251	4	301856	8105	17	309978
Vermont . . .	481	291948	9228	4	291218	730	—	291948
New-York . . .	2170	2,428919	25799	34	2,378890	50027	4	2,428921
New-Jersey . .	392	373036	19636	5	351588	21044	674	373306
Pensylvanie . .	2072	1,724007	27687	24	1,676115	47854	64	1,724033
Delaware . . .	100	77043	6363	1	58561	16919	2605	78085
Maryland . . .	652	434124	10044	6	317717	62020	89495	470019
Virginie . . .	3014	1,060202	2	15	740968	49842	448987	1,239797
Caroline septentr.	2261	655092	18972	9	484870	22732	245817	753419
" méridion.	1319	463582	R39502	7	259084	8276	327038	594398
Géorgie	2920	579014	13574	8	407695	2753	280944	691392
Alabama . . .	2166	489343	R65263	7	335185	2039	253532	590756
Mississippi . .	2155	297566	14846	4	179074	1366	195211	375651
Louisiane . . .	2271	285030	2310	4	158457	25502	168452	352411
Ténessée . . .	1884	755986	R49186	11	640627	5524	183059	829210
Kentucky . . .	1978	706924	124	10	590253	7317	182258	779828
Ohio	1843	1,519465	35185	21	1,502122	17342	3	1,519467
Indiana	1743	685864	R49744	10	678698	7165	3	685866
Illinois	2449	476050	R51970	7	472254	3598	331	476183
Missouri . . .	2967	360406	7006	5	323888	1574	58240	383702
Arkansas . . .	2590	89609	18920	1	77174	465	19935	97574
Michigan . . .	2826	212267	227	3	211560	707	—	212267
Floride	2119			1	27943	817	25717	54477
Iowa	9419				42924	172	16	43112
Territ. de Wisconsin	4710				30749	185	11	30945
Distr. de Colomb.	5				30657	8361	4694	43712
	59130			224	14,189218	386235	2,487113	17,063353

Ajoutez le nombre des personnes qui se sont trouvés à bord des vaisseaux de guerre etc. des Etats-Unis 1 juin 1840 6100

17,069453

*) La moitié et plus donne droit à un représentant.

Le 1 mars 1845 le congrès américain se décida pour l'annexion du Texas au territoire de l'Union. Cette mesure fut de même voté par le sénat et les représentants texiens les 18 et 19 de juin 1845. Les frontières de cet état ont été étendues jusqu'au Rio Norte. La guerre avec le Mexique commença le 24 avril 1846; bataille de Matamoras le 9 mai 1846. Le territoire texien est indiqué dans l'Alm. Américain de 1846 à 397819 m. c. angl. (soit 19086 m. c. géogr.); le nombre des habit. qui sont aptes à voter dans les 36 comtés du pays est (d'après le même livre) 12752, celui des esclaves 22410 — Le Texas envoie deux députés au congrès.

(Voy. l'édition de 1843 pour les détails relatifs à la population, ainsi que pour la répartition des habitants d'après le culte.)

Finances.

Budget pour l'année du 1 juillet 1843 jusqu'au même jour 1844.

Dollars.

Recette.

10,434503 Excédant de la recette — le 30 juin 1843.
26,183571 Rapport des péages.
2,059940 Droit de mutation pour les fonds de terre.
261008 Recettes diverses.

38,939027 Dollars auxquels il faut ajouter
1,877181 provenant d'emprunts et des billets du trésor.

Dépense.

2,451892 Liste civile, savoir:
856875 liste civile du président et des employés dans les différents départements du pouvoir-exécutif.
840753 frais de législature.
550477 Traitements des fonctionnaires.
101736 do. des employés des tribunaux (cour suprême à Washington, siégant toutes les années au mois de décembre; — tribunaux ambulants dans les 9 districts judiciaires qui tiennent deux séances par an dans chaque district; 34 tribunaux fixés (District-Courts).
51451 Régence des territoires.
47100 Arpentage du pays.
2000 Commissariat pour les travaux publics.
1500 Secrétariat pour les patentes.
2,779854 Min. des affaires étrangères.
205289 Frais des ambassades etc.
2,284565 Dépenses diverses.
8,231317 Département de la guerre.
3,053245 Armée.
123195 Académie militaire.
705980 Fortifications.
610827 Arsenaux, munitions etc.
2,013073 Traitements et pensions
1,021509 Département Indien.
175941 Armement et équipement des milices.
174520 Paie des volontaires et de la milice.
351686 Diverses autres dépenses.

15,463063 à transporter.

13,463063 transport.
6,496991 Département de la marine.
4,145087 Traitement et nourriture des marins.
1,315728 Armement et équipement, réparation et augmentation des vaisseaux.
540327 Dépenses imprévues.
141011 Chantiers.
15212 Hôpitaux pour les marins.
303450 Corps des marins.
16834 Pensions.
19342 Autres dépenses.
12,998774 Dette.
46078 Ancienne dette.
1,222857 Intérêts des emprunts de 1841 à 1843.
11,118828 Rachat du papier-monnaie.
611011 Intérêts sur les billets du trésor.

32,958828 Somme totale de la dépense.

La recette de 1844/45 se composait des postes suivants:
7,857380 Argent en caisse le 30 juin 1844.
27,528113 Rapport des péages.
1,770022 Vente de parcelles de terre.
470997 Recettes diverses.

37,626512 Total. Comme la dépense (y compris 8,588153 dollars pour la dette nationale) montait à
29,968207, il y eut en caisse le 30 juin 1845
7,658305 Dollars.

Le budget de 1845 à 1846 devra, à cause de la guerre, subir dans l'exécution trop de changements pour qu'il fût important de le communiquer ici.

D. La dette (le 1 déc. 1844).
156175 Ancienne dette consolidée.
22004 Arriérés d'intérêts etc. sur l'anc. dette non-consolidée (jusqu'au 31 déc. 1798).
4317 Restant des anciens billets du trésor.
4320 Billets, appelés certificats, de l'état du Mississippi.
1,200000 Dettes de Washington, Alexandrie et Georgetown dans le district de Columbie.
20,491144 Emprunt des années 1841 à 1843.
1,912713 Billets du trésor.

23,850073 Total.

Le 1 janv. 1846 le montant total de la dette est indiqué à 17,645683 D. dans quelle somme les dettes des états confédérés sont comprises pour 2,297566 D.

Le tableau suivant détaille les dettes des états particuliers :

Maine	1,739607	Louisiane	15,358226
Massachusets	6,071894	Tennessée	3,238416
New-York	22,041565	Kentucky	4,661400
Pensylvanie	39,727821	Ohio	19,970000
Maryland	16,661884	Michigan	4,121720
Virginia	7,374088	Indiana	14,145150
Caroline méridion.	3,234562	Illinois	12,832472
Caroline septentr.	50000	Missouri	1,013566
Georgie	1,721150	Arkansas	5,184000
Alabama	13,145765	Florida	4,600000
Missi-sipi	9,662500	Wisconsin	18900

La somme des dettes des états particuliers est de 207,485626.
La dette du Texas est évaluée à 8,100000 D.

Armée.

2 rég. de dragons, 8 rég. d'infanterie, en cadres, et 4 rég. d'artillerie. L'état effectif, y compris 716 officiers et un état-major nombreux, est de 7590 hommes, et avec tout le personnel non-combattant 8800 hommes. La milice se compose de 1,711342 hommes.

Le président ayant envoyé le 11 mai 1846 au congrès un message sur le commencement des hostilités avec le Mexique, il fut décidé que l'armée régulière serait augmentée de 7000 hommes, ensorte qu'elle atteindrait le double nombre de celui du pied de paix et qu'on enrôlerait de plus 50000 volontaires. A cet effet on vota le même jour un crédit de 10 millions de dollars et le 18 mai 2 millions ultérieurs.

Flotte, en juillet 1845.

10 vaisseaux de ligne	1 à	. . .	120 canons.
	9 à	74 . . .	666 »
13 frégates, 1ère classe	1 à	. . .	54 »
	12 à	44 . . .	528 »
2 frégates, 2de classe	à	36 . . .	72 »
23 chalopes	17 à	20 . . .	340 »
	1 à	. . .	18 »
	5 à	16 . . .	80 »
à transporter			1878 canons.

transport			1878 canons.
8 briggs	7 à	10 . . .	70 »
8 schooner	3 à	10 . . .	30 »
	1 à	. . .	4 »
8 bâteaux-à-vapeur	1 à	. . .	10 »
	1 à	. . .	4 »
4 vaisseaux de munitions avec		. . .	22 »
total			2018 canons.
Au chantier			
4 vaisseaux de ligne à 80 can.		. . .	360 canons.
2 frégates	à 52 »	. . .	104 »
2 chalopes	à 20 »	. . .	40 »

La force maritime est pour les tems de paix limitée à 7500 homm. En vertu d'un bill du 18 mai 1846 cette restriction a été temporairement abolie.

États-Unis de l'Amérique-Centrale.

Président —: Don Mariano Rivera *Paz*.

Ministre des finances et des aff. étrangères —: Marquis *d'Aycinena*.

Envoyé et Consuls.

Amérique, Etats-Unis du Nord —: Stephen H. *Worms*, C. (Guatemale); A. *Follin*, C. (Truxillo en Honduras.)
Belgique —: Martial *Cloquet*, C. (Guatemale.)
France —: *Barandère*, consul-gén. et ch. d'aff. (Guatemale.)
Grande-Bret. —: Frcd. *Chatfield*, CG. (St. Salvador.)
Hambourg —: Charles Rodolphe *Elke*, CG. près les cinq républiques.
Hanovre —: le même, CG., idem.

Notices statistiques.

États.	M. c. géogr.	Population.	Indiens.	Blancs.	Ladinos.
Guatemale . . .	3542	700000	450000	100000	150000
S. Salvador . .	808	550000	70000	70000	210000
Hondouras . . .	3128	300000		60000	240000
Nicaragua . . .	1857	[illegible]	120000	110000	120000
Costa-Rica . . .	766	150000	25000	125000	
Territoire fédéral	4	50000	20000	10000	20000
	9605	1,[illegible]00000	685000	475000	740000

Les nouvelles que les feuilles publiques ont communiquées sur l'Amérique-Centrale sont extrêmement vagues et incomplètes. Un contrat d'union, ratifié le 7 oct. 1842 par Rivera Paz et le secrétaire d'état d'Aycinena, établit une confédération entre Guatemale, Hondouras, Nicaragua et San Salvador. Manoël Franc. Paven signa pour le premier, Pierre Arriaga pour le second et Joaquim Duran pour les deux derniers de ces états. En Guatemale, le général Carrera se maintenait comme président; une révolte tentée en févr. 1845 fut terminée par la fuite des participants. Duran était le ministre de Carrera. San Salvador et Hondouras étaient en 1845 en lutte ouverte. Guatemale et San Salvador avaient conclu le 4 avril 1845 un traité d'alliance et d'amitié et avaient convenu de déléguer des députés à un congrès national qui devait être ouvert à Sonsonata et auquel les trois autres états seraient invités à prendre part.

Anhalt-Dessau.

Le Ministère

est chargé des relations extérieures, des affaires de la Confédération-Germanique, de la correspondance de celles qui concernent la maison d'Anhalt en général et la Cour de Dessau en particulier. Ces fonctions sont confiées à

S. E. Docteur de Morgenstern, cons. int. act., président de la régence et du consistoire.

Les fonctions ministérielles, tant qu'elles concernent l'intérieur du pays, sont faites par les autorités suprêmes de justice et d'administration

Autorités suprêmes.

Tribunal d'appel à Zerbst pour les duchés d'Anhalt et les principautés de Schwarzbourg. Présid. —: Joseph-Marie *de Hommer*.

Régence et consistoire, y réuni. Président de la régence —: S. E. Docteur *de Morgenstern* (voir ci-dessus).

Chambre des finances. Directeur —: Fréd. *Mohs*.

Chambre des comptes —: le conseiller Lebrecht *Lange*.

Direction des tailles. Directeur —: le cons. de la chambre financière Fréd. *de Basedow*.

Commission militaire. Préséant —: le cons. de régence Charles *Schrader*.

Commission pour l'administration des dettes. Premier membre —: le cons. Lebr. *Lange*.

Direction des forêts. Premier membre —: le maître sup. des forêts Henri *de Saldern*.

Grandes-charges de la cour.

Grand-écuyer —: . . . .

Maréchal de la cour —: Fréd. Baron *de Loën*.

Intendant de la musique etc. —: le chamb. et cons. int. du cabinet *de Berenhorst*.

Veneur de la cour —: Fréd. Cte *de Solms-Rhæsa*.

Ecuyer de la cour —: Fédor Baron *de Strachwitz-Grosszauche*.

Corps diplomatique à Dessau.

Autriche —: le cons. de lég. Joseph Alex. *Hubner*, CG. imp.-roy. pour le roy. de Saxe, ch. d'aff.

Belgique —: Jean Bapt. *Nothomb*, ministre d'état, E. e. et M. pl. (Berlin.)

Prusse —: Cons. int. act. *de Jordan*, E. e. et M. pl. (Dresde.)

Notice statistique.

Surface: 15 $\frac{12}{100}$ m. c. géogr. — Nombre des habitants à la fin de 1843: 62,690. — Les possessions médiates qui, à l'exception du bailliage de Walternienbourg, sont aliénables, ont en outre une surface de 9 m. c. avec 12000 hab. — Les revenus de l'état sont à peu-près de 330 000 thaler.

Anhalt-Bernbourg.

Autorité supérieure.

Conseil de conférence (autorité consultative, composée de trois membres pour le moins, des présidents de la ré-

gence et de la chambre des finances et d'un autre fonctionnaire public). Membres —: Le cons. int. et président de la régence Dr. en dr. *de Kersten;* le président de la chambre des finances *de Erana;* le cons. int. de lég. Baron *de Salmouth;* le cons. int. de rég. *de Krosigk;* le lieut.-col. *de Kutteroff*, membre extraord. p. les aff. milit.

Collèges d'administration.

Régence (pour la justice, la police etc.).
Consistoire (pour le culte, l'instruction publ. et les instit. de bienfaisance). Présid. —: le surintendant des églises Dr. *Walther.*
Chambre financière (pour les domaines, les forêts, les tailles et les travaux publics).

Grandes-charges de la cour.

Maréchal de la cour —: *de Stogsfeld.*
Grand-veneur —:

C. d. à Ballenstedt — v. Dessau.

Notice statistique.

Surface: 14 ½ m. c. géogr., 46929 hab. Les revenus de l'état environ 250 000 thalers. — Contingent féd. 370 hommes.

Anhalt-Cœthen.

Administration du pays.

[Landes-Directions-Collegium.]

de Gossler, président du collége administratif.
Wirthaler, cons. int. de régence.

Grandes-charges de la cour.

Grand-maître de la cour —: Baron *de Sternegg*, Exc.
Maréchal de la cour —: *de Schweinitz*, ancien major-gén. au serv. de la Prusse.

C. d. à Cæthen — v. Dessau.

Notice statistique.

Surface: 15 m. c., 42,105 hab. Revenus d'après l'état des finances (16 février 1846): 300000 thalers. Les possessions du Prince dans la Russie méridionale ont une surface de 10 m. c. — La seigneurie de Pless dans la Haute-Silésie a une surface de 19 m. c. avec 43,000 habitants.

Les habitants des principautés d'Anhalt sont protestants. Dans le duché de Dessau il y a environ 1700 et dans celui de Bernbourg 800 individus de culte mosaïque.

Autriche.

Ministres d'état et de conférence.

Clément Prince *de Metternich.*
François Comte *Kolowrat-Liebsteinsky.*
Michel Comte *Nádasd.*
Antoine Comte *Czíráky.*
Charles-Louis Comte *de Ficquelmont.*

Conférence d'état.

Membres permanents.

S. Alt. imp.-roy. l'Archiduc *François-Charles.*
- - - - *Louis.*
S. Alt. Sér. le Prince *de Metternich*, chancelier de la maison, de la cour et de l'état.
Le ministre d'état et de conférence Comte *Kolowrat-Liebsteinsky.*

Membres qui participent aux travaux de la conférence d'état pour les objets de leurs départements.

Les ministres d'état et de conférence.
Les chefs des sections du conseil d'état.
Les conseillers d'état.
Les présidents des cours suprêmes.

Conseil d'état pour les aff. de l'intérieur.

Chefs des sections.

Comte *de Nádasd*, ministre d'état et de conférence.
Antoine Comte *Czíráky*, ministre d'état et de conférence.
Le feldmaréchal-lieut. Adolphe Baron *de Prochaska*, pour les aff. militaires.
François Comte *de Hartig.*

Conseillers d'état actuels.

Norbert de Purkhardt.
Josias-Alois de Justel, prieur mitré à Wichehrad en Bohême.
Jean Baron de Pilgram.
Pancrace Comte Somsich de Sáard.
Baron de Hietzinger.
Weiss de Starkenfels.
Sébastien-Joseph Baron Gervay.
Sept référendaires du conseil d'état, c'est-à-dire deux officiers-généraux et cinq conseillers auliques.

Ministres d'état.

Joseph Baron *Miske de Magyar-Cserstre-Magyar.*
Joaquim Comte *de Munch-Bellinghausen*, envoyé-président près la Diète-Germanique.

Chancellerie privée de la maison, de la cour et de l'état —: Le Prince *de Metternich*, Chancelier de la maison, de la cour et de l'état (min. des aff. étrang.). — Le ministre d'état et général de cav. Comte *de Ficquelmont*. — Cons. actuel d'état —: Baron *de Lebzeltern-Collenbach*; 8 conseillers auliques et 5 conseillers.

Directeur des archives de la maison impériale et de celles de l'état —: le cons. aulique Baron Clement *Hugel*.

Cours supérieures, autorités centrales.

1. Chancellerie réunie de la cour —: Chancellerie supér.: Charles Cte *d'Inzaghy*, président de la commission des études; le Baron *de Pillersdorf*, chancelier de la cour: vice-chancelier, Jean Baron *Krticzka de Jaden*; 16 cons. auliques.
2. Chancellerie de la cour de Hongrie —: Antoine Comte *Mailáth*, chanc. de la cour: le cons. int. et chamb. George Cte *d'Apponyi*, 2d chancelier de la cour; le cons. int. Louis Baron *de Bedekovich*, vice-chanc.; 10 cons. auliq.
3. Chancellerie de la cour de Transylvanie —: le cons. int. Baron *Josica de Branyitska*, vice-président, chargé de la direction de la cour transylvaine; 4 cons. auliques.
4. Chambre gén. de la cour (pour les financ.) —: Charl.-Frédéric Baron *de Kuleck*, chancelier de l'ordre de Léopold, président: . . . ., 2d président.

   Vice-présidents —: Joseph *de Hauer*; le cons. int. Joseph-Mayer Chevalier *de Gravenegg*; François *Breyer* Chev. *de Breymau*; Antoine Baron *de Munch-Bellinghausen*; 27 cons. auliques.
5. Chambre pour la monnaie et les mines —: sous la même présidence que la chambre des finances (v. ci-dessus no 4); *de Schwarzhuber*, vice-président; 5 cons. auliques.
6. Haute cour de justice —: Louis Cte *Taaffe*, prés. en chef. Vice-présidents —: le cons. privé Charles Chev. *de Kraus*; le cons. privé Conrad Baron *de Gartner*; François *Degli-Orfici*, y représentant le Sénat lombard; 32 cons. auliques.
7. Président de la haute-police et de la censure —: le Cte *de Sedlnitzky*, prés.; 4 cons. auliques.
8. Conseil de guerre —: le général de cav. Ignace Cte *de Hardegg*, président; le feldzeugmeistre Gustave Prince *de Hohenlohe-Langenbourg* et Emmanuel Cte *de Mensdorff-Pouilly*, général de cavalerie, vice-présidents; 2 feld-maréchaux-lieut., 2 majors-gén. et 14 cons. auliques. — Directeur-gén. du génie: S. A. I. R. l'Archiduc *Jean*, feld-maréchal; directeur-gén. de l'artill.: S. A. I. R. l'Archiduc *Louis*, feldmaréchal; président de la cour militaire d'appel: le cons. int. et F.-M.-Lieut. Procope Cte *Hartmann de Klarstein*.
9. Cour sup. des comptes —: Frédéric Comte *de Wilczeck*, président; Jérôme Comte *de Lutzow*, vice-président.

Banque nationale —: Charles Baron *de Lederer*, gouverneur.

Charges politiques de l'état.

Basse-Autriche —: Prés. de la rég., Baron Talatzko *de Gestietics*; vice-prés., Baron *de Lago*.

Autr. au dessus de l'Ens —: Prés. de la rég., Ant.-Philippe Baron *Skrbensky*.

Gouvernement de Styrie —: Gouverneur, le cons. pr. actuel Matthias Cte *Wickenburg*.

Bohême —: Chef de l'administr., S. A. I. R. l'Archid. *Etienne* d'Autriche. — Second président —: Robert Altgrave *de Salm-Reifferscheidt*, cons. privé act. et grand-maître de la cour pour le royaume de Bohême.

Moravie —: Gouverneur . . . .

Gallicie —: le cons. pr. act. Rodolphe Comte *de Stadion*, commissaire de la cour (avec des pouvoirs extraordin.). — Prés. du gouvernement, Baron *Krieg de Hochfelden*; Vice-président, Léopold Comte *Lazansky*.

Lombardie et Venise —: l'Archiduc *Rénier*, Vice-Roi. — Milanais —: Gouverneur, le cons. pr. act. Jean Comte *de Spaur*; vice-prés., Albert Comte *Montecuccoli*.

Venise —: Président du gouvernement, Alois Comte *de Palffy*; vice-président, *de Schrœnfeld*.

Dalmatie —: Gouverneur civil et militaire —: voir le commandement-gén. de la Dalmatie, no 12 ci-dessous.

Illyrie —: Gouverneur, le cons. pr. act. Joseph Baron *de Weingarten*. — Vice-président —: Comte *de Wilczeck*.

Trieste —: Gouverneur, le cons. int. act. François Comte *de Stadion*.

Tyrol et Vorarlberg —: Gouverneur, le cons. pr. act. Clément Cte *de Brandis*; vice-prés., Robert Baron *de Heer*.

Charges publiques dans le royaume de Hongrie.

Gouvernement de Buda —: Prés., S. A. I. R. l'Archiduc *Joseph* Palatin de Hongrie.

Chambre financière de la cour — : Prés., Nicolas Comte *Szécsen de Temerin*; Vice-président, Maurice Comte *Almásy*; 2d Vice-président, François *de Duscheck*.
Trésorier du pays (tabernicorum regalium magister) — : Gabriel Comte *Keglevich*.
Table des septemvirs — : Prés., S. A. I. R. l'Archiduc *Joseph* Palatin, 4 adjoints du rang des Comtes, 11 de celui des Seigneurs, et 5 de celui des Chevaliers.
Table royale — : Prés., Etienne *Szerencsy de Szigarth*.
Commission d'études et de censure — : Président, Ladislas *de Széchényi*.
Ban (chef politique) de la Croatie et de la Slavonie — : ....
Fiume — : Gouverneur, Paul *de Kiss-Nemeskér*. — Vice-gouverneur, Henri *Gerlitzy de Serlieze*.
Transylvanie — : Gouv., Joseph Comte *Teleki de Szek*.
Trésorier de la Transylvanie — : Président, François Cte *Nádasd*.
Tribunal transylvain — : Alexis-Daniel *de Vargyas*, président.

Généraux commandant dans les provinces.

1. Commandement-gén. dans l'archiduché d'Autr. (Vienne) — : S. A. I. R. l'Archiduc *Albert* d'Autriche; — ad latus le F.-M.-Lieut. Prince Frédéric *de Hohenzollern-Hechingen*, pour l'Autriche au dessus de l'Ens.
2. Commandement dans l'Illyrie, la Styrie et le Tyrol (Gratz) — : Laval Comte *de Nugent*, F.-Z.-Mestre.
3. Comm. en Bohême (Prague) — : Alfred Prince *de Windisch-Grætz*, F.-M.-Lieut.
4. Comm. dans la Moravie et la Silésie (Brunn) — : le cons. int. act. et F.-M.-Lieut. Antoine Cte *Kinsky*.
5. Comm. dans la Gallicie (Léopol) — : F.-M.-Lieut. Guill. Baron *de Hammerstein-Equord*.
6. Comm. dans la Hongrie (Bude) — : Ignace Baron *de Lederer*, gén. de cav.
7. Comm. dans la Lombardie et Venise (Vérone) — : le Cte *de Radetzky*, feldmaréchal.
8. Comm. dans l'Esclavonie et la Syrmie (Peterwaradin) — : le Prince *Henri LXIV* Reuss de Schleiz, F.-M.-Lieut.
9. Comm. dans la Croatie (Agram) — : Maximilien Comte *d'Auersperg*, général de cavalerie.
10. Comm. dans la Haute-Hongrie (Temeswar) — : Baron *Csorich de Monte Creto*, F.-M.-Lieut.

11. Comm. dans la Transylvanie (Hermannstadt) — : Antoine Baron *de Puchner*, F.-M.-Lieut. et cons. int.
12. Comm. dans la Dalmatie (Zara) — : le feldmaréchal-lieut. et cons. int. Jean-Aug. Chev. *de Tursky*.

Commandant-général de la marine.

S. A. I. R. l'Archiduc *Frédéric* d'Autriche, vice-amiral de la flotte impériale.

Présidents des tribunaux d'appel dans les provinces de l'empire.

Basse-Autr. — : Hermann Baron *de Hess*.
Autr. au dessus de l'Ens et le Littoral — : François Baron *Unterrichter de Rechenthal et Salegg*. (Klagenfourth.)
Bohême — : Rodolphe Cte *de Tannenberg*. (Prague.)
Moravie et Silésie — : Antoine Cte *Sedlnitzky*. (Brunn.)
Gallicie — : Charles Chev. *d'Enzendorfer*. (Léopol.)
Dalmatie — : . . . . . (Zara.)
Tyrol — : Jean Chevalier *de Jemdl*. (Inspruck.)
Lombardie — : Bernard Comte *Cecopieri*. (Milan.)
Venise — : Louis Chev. *de Salvioli*. (Venise.)

Grandes-charges de la cour impériale.

Premier Grand-maître — : . . . .
Grand-chambellan — : Maurice Comte *de Dietrichstein*.
Grand-maréchal — : . . . . .
Grand-écuyer — : Eugène Comte *de Wrbna*.

Colonel des gardes — : le grand-maître.
Capitaine de la garde (allemande) des Archères — : Maximilien Baron *de Wimpffen*, feld-maréchal.
Capitaine de la noble garde hongr. — : le gén. de cav. Auguste Comte Vécsey de Hainácskeö.
Capitaine des gardes du corps italien — : F.-M.-Lieut. et cons. int. act. Ferdinand Comte Cecopieri.
Capitaine de la garde des trabants — : le gén. de caval. Comte Civalart.
Adjudants-généraux de l'Empereur — : Eugène Cte de Wratislaw, cons. int. et F.-M.-Lieut.; le major-général Baron de Moll, 2d adjud.-gén.

Grand-maître des cuisines — : Comte de Lanckoronsky-Brzezie, conseiller int.

Grand-garde-vaiselle — : George Comte Esterházy de Galántha.

Grand-sénéchal (Oberststabelmeister) — : François-Xaver Comte Taaffe.

Grand-veneur — : Ernest Cte Hoyos-Sprinzenstein, FML.

Intendant-général des bâtiments — : Ferdinand Comte de Colloredo-Mansfeld.

Préfet de la bibliothèque de la cour — : Maurice Comte de Dietrichstein.

Directeur des menus-plaisirs de la cour — : Adolphe Cte de Podstatzky-Liechtenstein.

Grand-maître des cérémonies — : Frédéric Landgrave de Furstenberg.

Grand-maître de la cour de l'Impératrice — : . . . .

Grand'-maîtresse de la cour de l'Impératrice — : Thérèse Landgrave de Furstenberg, née Princ. de Schwarzenberg.

Grand-maître de la cour de l'Impératrice douairière — : Auguste Comte de Bellegarde, FML.

Grand'-maîtresse de la cour de l'Impératrice douairière — : Comtesse Lazanzky, née Comtesse de Falkenhayn.

Grand-maître de la cour de l'Archiduc François-Charles — : le feld-maréchal-lieut. Eugène Comte de Falkenhayn.

Grand'-maîtresse de la cour de l'Archid. Sophie — : Ernestine Comtesse de Schœrborn-Buchheim, née Ctesse de Kuenbourg.

Grand-maître de la cour de l'Archid. Sophie — : Louis Comte Széchényi.

Grand'-maîtresse de la cour de l'Archiduchesse Marie-Anne — : Marie Comtesse de Khevenhüller, née Comtesse de Seldern.

Grand-maître de la cour de l'Archiduc Charles — : le Comte de Grunne, gén. de cav.

Grand-maître de la cour de l'Archiduc Palatin — : Joseph-Albert Comte Festetics de Tolna.

Grand'-maîtresse de la cour de l'Archid. Marie, son épouse — : la Baronne de Forray, née Comtesse Brunswik.

Grand-maître de la cour de l'Archiduc Jean — : le FZeug-mestre Pierre Comte de Morzin.

Grand-maître de la cour de l'Archiduc Vice-Roi — : cons. int. et major-gén. Comte Joseph-François Hardegg.

Grand'-maîtresse de la cour de l'Archid. Elisabeth — : Marie Comtesse Caretharco, née Comtesse Freganeschi.

Grand-maître de la cour de l'Archiduch. Elisabeth — : le cons. int. Ferdinand Comte Crivelli.

Grand-maître de la cour de l'Archiduc Louis — : le cons. int. et F.-M.-Lieut. François Comte de Coudenhove.

Grand-maître de la cour de l'Archiduc Ferdinand (d'Este) — : Vincent Comte Desfours, F.-M.-Lieut. et cons. int.

Grand-maître de la cour de l'Archiduc Albert (fils aîné de l'Archiduc Charles) — : le cons. int. et F.-M.-Lieut. Baron Piret de Bihain, commandant militaire du littoral.

Grand'-maîtresse de l'Archiduch. Marie-Caroline (fille de l'Archiduc Charles) — : Antoinette Comtesse d'Elz, née Comtesse Lodron.

Directeur de la cour de l'Archid. Charles-Ferdinand, 2d fils de l'Archid. Charles — : le major-général Edouard Cte Wengerski.

Idem de l'Archid. Frédéric, 3ème fils de l'Archid. Charles — : le major-gén Guillaume Baron de Lebzeltern.

Idem de l'Archid. Etienne, fils aîné de l'Archid. Palatin — : le colonel Baron Comte de Grunne.

Idem de l'archid. Léopold, fils de l'Archid. Vice-Roi de la Lombardie et de Venise — : A. Chev. Collin de Tarsiennes, lieut.-colonel.

Corps diplomatique à Vienne.

Amérique, Etat-Unis — : Wm. H. *Stiles*, de Cassville en Géorgie, ch. d'aff. — J. G. *Schwartz*, c.-gén.

Anhalt-Bernbourg — : le Baron *d'Erstenberg zum Freienthurm*, cons. int. de lég. et chamb., ch. d'aff.

Anhalt-Cœthen — : Adolphe *de Philippsborn*, ch. d'aff.

Anhalt-Dessau — : le même, ch. d'aff.

Bade — : le chamb. et cons. int. de lég. François Baron *d'Andlaw-Birseck*, E. e. et M. pl.; le Baron *de Turckheim*, secr. de lég.

Bavière — : le chamb. François Olivier Comte *de Jenison-Walworth*, E. e. et M. pl.; Louis *de Wich de Beuth*, secr. de lég.

Belgique — : Alphonse Baron *O'Sullivan de Grass de Seevaud*, E. e. et M. pl.; Camille Comte *de Louvencourt*, cons. de lég.; Comte Gaston *d'Errembault de Dudzeele*, secr. de 2de classe.

Brésil — : Sergio *Teixeira de Macédo*, MR.; João Alves *de Brito*, secrét. de lég.

Brunsvic — : le Baron *d'Erstenberg zum Freienthurm*, cons. int. de lég. et chambellan, ch. d'aff.; le Baron Edouard *d'Erstenberg zum Freienthurm*, secrét. de lé.

Cracovie — :

Danemark — : le chamb. et major-gén. George-Henri Baron *de Lowenstern*, E. e. et M. pl.; le gentilh. de la chambre Joachim Melchior *de Grevenkop-Kastenschiold*, secr. de lég.; le veneur de la cour Ferdinand Cte *de Hahn*, att.

Deux-Siciles — : Don Vincenzo *Ramirez*, E. e. et M. pl.; Marchese *di Frignano*, secr. de lég.; Duca *di S. Paolo*, Don Augusto *Milano*, att.

Etats-Romains — : Michele *Viale-Prelà*, archevêque de Carthage, nonce; l'Abbé *Parsi*, 1er secrét.; Oswald *Trogher*, att. à la nonciature.

France — : Comte *de Flahault*, Pair, Amb.; Eugène *Périer*, 1er secr. d'amb.; Comte *Marescalchi*, 2d secr. d'amb.

Francfort — :

Grande-Bretagne — : le très-hon. Sir Robert *Gordon*, Amb. extr. et pl.; Arthur Charles *Magenis*, secr. d'amb.; les hon. W. G. *Grey* et Fréd. *Foster*, Esq., attachés à la lég.

Hambourg — : *de Graffen*, MR.

Hanovre — : le cons. pr. de guerre C. B. *de Bodenhausen*, E. e. et M. pl.

Hesse-électorale — : le cons. d'état *Wilkens de Hohenau*, E. e. et M. pl.

Hesse-gr.-ducale — : Adolphe Pr. *de Sayn-Wittgenstein-Hohenstein*, E. e. et M. pl.; le cons. de lég. *de Biegeleben*, ch. d'aff.

Hohenzollern-Hechingen — : } le cons. int. de lég. Baron
» Sigmaringen — : } *d'Erstenberg*, ch. d'aff.

Lucques — : . . . ., MR.: Marquis *Provenzali*, secrét. de lég.

Mecklenbourg-Schwérin — : *de Philippsborn*, MR.
» Strélitz — : *de Philippsborn*, ch. d'aff.

Nassau — : le Baron *de Zuldtz*, chamb. imp.-roy., ch. d'aff.

Oldenbourg — : A. *de Philippsborn*, MR.

Ordre de St. Jean de Jérusalem — : le F.-M.-L. et divisionnaire François-Sales Comte *de Khevenhuller-Metsch*, E. e. et M. pl.; *de Neuhaus*, cons. de lég.

Pays-Bas — : le chamb. Jacques-Thierry-Bern.-Anna Baron *van Heeckeren*, E. e. et M. pl.; Jules Comte *de Zuylen et Nyevelt*, secr. de lég.

Portugal — : le maréchal Marquis *de Saldanha* *), Pair, ministre et secrétaire d'état effectif et premier aide-de-camp du Roi, E. e. et M. pl.; Don Pedro *de Souza-Botelho*, secr. de lég.

*) Nommé ministre de la guerre dans le ministère du 20 mai 1846.

Prusse — : le cons. int. act. et chamb. Henri Fréd. Comte *d'Arnim*, E. e. et M. pl.; le Comte *de Westphalen*, chamb. et cons., secr. de lég.; le cons. de cour *Weymann*, secr. int. expéd.

Reuss — : *de Philippsborn*, ch. d'aff.

Russie — : le chamb. et conseiller privé Paul Comte *de Médem*, E. e. et M. pl.; *d'Adelung*, 1er secr. de lég.; le Prince Michel *Obolensky*, 2d secrét. de lég.

Sardaigne — : le Marquis Albert *Ricci*, E. e. et M. pl.; Don Alfonso Comte *d'Antioche*, secr. de lég.; le chev. Albert Gerbaix *de Sonnaz*, att. à la lég.

Saxe (roy. de) — : chambellan Rodolphe *de Kœnneritz*, E. e. et M. pl. (de même accrédité à Turin).

Saxe-Altenbourg — : } le chamb. Baron *de Borsch et*
» Cobourg-Gotha — : } *Borschod*, ch. d'aff.
» Meiningen — : }
» Weimar — : l'env. extraord. et min. pl. du roy. de Saxe, chamb. *de Kœnneritz*, est aussi chargé des fonctions diplomatiques pour Weimar.

Schwarzbourg — : *de Philippsborn*, ch. d'aff.

Suède et Norvège — : Charles Baron *de Hochschild*, E. e. et M. pl.; Guillaume *de Wetterstedt*, secr. de lég.

Suisse — : le Baron *d'Effinger de Wildegy*, ch. d'aff.

Toscane — : le chamb. Ottaviano *Lenzoni*, ch. d'aff.

Turquie — : *Nafi-Effendi*, amb. (actuellement en congé); *Sami-Effendi*, ch. d'aff.

Wurtemberg — : le chambellan Baron *de Linden*, E. e. et M. pl.; le chamb. Baron A. *de Leutrum-Ertingen*, secrét. de lég.

Notices statistiques.

Pays.	Superficie en milles carr. autr.	Superficie en milles carr. géogr.	Population 1840. hommes.	femmes.	total.	milit.	par m. c. ex. les milit.	par m. c. sans les milit.	Augmentation de la population en 1840.
L'Autr. du Bas-Ens	344	361,6	705861	703765	1,409626	34226	4098	3998	3704
» du Haut-Ens	333	349	420504	437064	857568	12652	2575	2537	
Styrie . . .	390	409,4	480957	494342	975309	18446	2501	2453	1908
La Carinthie et la Carniole . .	354	371	366145	393396	759541	10257	2146	2117	3381
Le Littoral . .	138	144,6	242486	238703	481189	6409	3487	3440	
Le Tyrol . . .	494	517	417522	422233	839755	8807	1700	1682	4019
La Bohême*	884	926,5	1,983834	2,190334	4,174168	62083	4722	4652	47603
La Moravie et la Silésie . . .	476	498,9	1,044305	1,122333	2,166638	39359	4552	4469	24595
La Galicie . .	1507	1580,2	2,381581	2,415662	4,797243	78252	3073	3023	57458
La Dalmatie .	224	234,8	206313	187715	394028	9456	1759	1717	1846
I.	5144	5393,0	8,249518	8,605547	16,855065	279947	3243	3189	144514
La Lombardie**	377	395,1	1,292032	1,259944	2,547976	31556	6759	6675	19634
Venise . . .	411	430,8	1,104181	1,064372	2,168553	30945	5276	5201	12972
II.	788	825,9	2,396213	2,320316	4,716529	62501	5985	5906	32606
La Hongrie***	4060	4192	5,917202	6,179809	12,096202	56802	3024	3010	
La Transylvanie	962	1008,3	1,023360	1,055700	2,079060	9499	2161	2151	
Pays des confins militaires . .	663	715,9	616308	587207	1,203605	66322	1762	1680	
	5685	5916,2	7,556900	7,821907	15,378807	132524	2724	2703	
I.	5144	5393,0	8,249518	8,605547	16,855065	279947	3243	3189	144514
II.	788	825,9	2,396213	2,320316	4,716529	62501	5985	5906	32606
Total	11577	12135	18,202631	18,747770	36,950401	474972	3177	3137	177120

Pour les tableaux spéciaux, contenant les détails de l'aire et de la population des états de la monarchie autrichienne, v. notre édition de 1843.

* Population en 1843: 4,467120, y inclus 2492 étrangers, 168898 originaires des autres pays autrichiens et 207451 indigènes absents.

** Population à la fin de 1843: 2,558526, dont 1,297314 du sexe masculin.

*** La population de la Hongrie, d'après un dénombrement fait en 1843, serait de 12,179140.

Pays autrichiens faisant partie de la Confédération Germanique:

États.	Milles c. geogr.	Population.
Archiduché d'Autriche	710	2,267194
La Styrie	409,4	975309
La Carinthie et la Carniole	371	759541
Du Littoral	92,64	348050
Ville de Trieste avec son territoire	1,57	77049
Du cercle d'Istrie	38,14	* 90521
" " de Gorice	52,93	180480
Tyrol	517	839755
Bohême	926,5	4,174168
Moravie et Silésie	498,9	2,166638
De la Galicie (les duchés d'Auschwitz et de Zator)	36,75	* 194885
	3562,19	11,725540

*) Calcul fait en proportion du nombre des milles carrés et de la population du cercle d'Istrie, ainsi que les données qui concernent Auschwitz et Zator se basent sur la proportion de la population du cercle de Wadowice. — Du cercle d'Istrie les pays seuls, qui déjà en 1797 faisaient partie du corps germanique, c'est à dire le comté de Mitterbourg (Pisino) et la seigneurie de Castua, sont compris dans la Confédération-Germanique. — Les deux duchés d'Auschwitz (Oswiecztn) et de Zator touchent immédiatement au cercle de Teschen en Silesie; politiquement ils font partie de cette province et appartiennent par conséquent à l'Allemagne, tandis que sous le rapport administratif ils tiennent au royaume de Galicie.

Nombre des habitants d'après les différentes croyances religieuses, en 1840.

Pays.	Catholiq.-rom.	Grecs unis	Grecs non-unis	Protestants luthér.	Protestants calvin.	Unitaires	Secta.	Juifs.
Autriche du Bas-Ens.	1,857522	535	395	11510	1893	—	18	3525
" " Haut-Ens	820577	—	—	15266	34	—	38	1
Styrie	951537	—	2	5247	77	—	—	—
Carinthie et Carniole	730829	183	199	17739	326	—	—	8
Littoral	402255	6	1850	446	741	—	29	3353
Tyrol	829568	—	—	—	120	—	—	960
Bohême	3,602652	—	7	33248	51330	—	68	54780
Moravie et Silésie	1,983402	—	—	77626	28935	—	—	37316
Galicie	2,055566	2,077095	269327	28128	1892	—	2738	283345
Dalmatie	311295	693	71992	—	26	—	—	666
Total	13,480503	2,079413	343772	189210	85374	—	2891	393955
Lombardie	2,512920	—	—	170	414	—	—	2916
Venise	2,132574	58	385	157	45	—	—	4389
Total	4,645494	58	385	327	459	—	—	7305
Totalité générale	18,125997	2,079471	344157	189537	85833	—	—	401260
Hongrie	6,897600	919400	1,302100	858300	1,866100	—	—	262000
Transylvanie	207400	571400	686300	215400	343260	42500	—	3400
Pays des confins milit.	473222	57887	568585	12950	31520	2631	—	479
Total	7,578122	1,548687	2,559085	1,086650	2,174829	45131	—	265879
Somme totale	23,704119	3,628158	2,901142	1,276187	2,260662	45131	2891	667139

Finances.

Recettes.

Les revenus de l'Etat proviennent d'impôts directs et indirects ainsi que de rentes domaniales et du produit des monopoles. Parmi les directs l'impôt foncier est le plus essentiel — il existe pour toutes les provinces, à l'exception du pays des confins militaires, mais il n'est pas le même partout.

A. Depuis 1818 on dresse dans les provinces allemandes, slaves et dans une partie des provinces italiennes un cadastre d'après le produit net pour servir d'assiette à l'impôt. Dans le pays du Bas-Ens, l'impôt est fixé d'après cette nouvelle évaluation, dans les autres provinces il existe un provisoire, réglé sur l'arpentage et l'évaluation des biens-fonds d'après leurs produits bruts, entrepris sous Joseph II. Le territoire de Venise est, à quelques modifications près, soumis à l'impôt qu'il payait à l'époque de l'invasion française. Dans une grande partie du Milannais subsiste le Centesimento fondé sur une évaluation qui date du siècle passé. En Dalmatie on a converti la dîme, qui s'y payait, en rente pécuniaire. Le Tyrol paie un impôt que lui imposa l'Emp. Charles VI, droits sur les terres, sur les édifices, sur les industries, sur les revenus des biens-fonds. L'impôt foncier en Hongrie et dans les pays limitrophes se monte à 4.395000 fl. de conv.; c'est le seul direct dont ce pays soit frappé, si l'on excepte l'impôt dit domestical, sur les édifices etc. perçu par les caisses des villes libres roy. et des comitats.

D'autres impôts directs sont celui sur les personnes qui subsiste pour les provinces de l'Italie. Cette tassa personale ne revient cependant qu'en partie aux caisses de l'état, celles des communes perçoivent le reste. Le même impôt existe dans les pays des confins militaires. — Celui sur les édifices frappe toutes les provinces à l'exception de la Hongrie. Dans le Tyrol il se trouve réuni à l'impôt foncier. On l'indique à 4 millions de fl. — L'impôt sur les industries rapporte environ 2½ mill. de fl. — Les taxes que payent les juifs (en partie droits de consommation) produisent à-peu-près 1.200000 fl. Enfin le rapport de tous les impôts directs est évalué à . . . . 49,500000 fl.

B. Le produit des impôts indirects est évalué à 87,000000 »

En voici les plus importants avec les chiffres approximatifs de l'évaluation officielle :

Droits de consommation (qui n'existent pas en Hongrie) sur les boissons, sur les viandes de boucherie, dans les grandes villes sur les blés, les denrées etc.	19,200000 fl.
Douanes et péages qui produisent, sans y comprendre les droits payés par la Hongrie, (d'après Becher 16,195145 fl. de conv.) . . .	19,000000 »
Monopole des tabacs, dans toutes les provinces excepté la Hongrie .	9,890000 »
Sels (y compris 9,985000 fl. provenant de la Hongrie et des pays limitrophes)	22,000000 »
Timbrés (pour les provinces allemandes, italiennes et esclavoniennes)	4,000000 »
Taxes de recettes immédiates des autorités administratives et produits des fiefs impériaux (la Hongrie y est pour 120000 fl.) . .	2,300000 »
Ponts et chaussées	4,200000 »
Postes	2,400000 »
Loterie	4,000000 »

C. Revenus immédiats de l'état provenant du rapport des domaines et des forêts (déduction faite des frais d'administration), y compris 1½ millions produit des domaines en Hongrie etc. . . . . 9,500000 »

Domaines	2,500000 fl.
Mines	2,100000 »
Monnaie	200000 »
Poudre	200000 »
Fabriques	
Droits du fisc (lers caduc, amendes etc.)	4,500000 »

à transporter 136,500000 fl.

transport 136,500000 fl.

total 146,000000 fl.

Ce budget de recette se détaille aussi de la manière suivante :

42	mill.	fl. impôt foncier, patentes etc.,
54	»	» impôts indirects,
86	»	» droits de la couronne (accise, péages, taxes, droits du fisc, droits sur les sels, mines, loterie, monnaie),
8	»	» domaines et forêts,
12	»	» impôts sur les rapports des biens-fonds
total 152		mill. fl.

Comme les chiffres de ce budget de recettes ne se fondent que sur des calculs approximatifs, il en sera de même de ceux de la dépense et de la dette publique qui pourraient bien se trouver au-dessus du montant réel.

Dépenses.

77,600000 fl. de conv. armée 360000 h., 214 fl. par. h. (?),
50,000000 » » intérêts de la dette,
14,800000 » » justice et administration politique,
17,500000 » » police et finances,
3,700000 » » instruction, institutions de bienfaisance,
5,000000 » » voies de communication par terre et par eau,
3,000000 » » maison impériale,
1,000000 » » autorités de contrôle,
990700 » » suppléments pour les pays des confins mil., pensions des employés civils et militaires, frais de voyages.

} D'après la statistique du Spitzner.

Le Doct. Becher (dans l'aperçu statistique de la population de la monarchie autrichienne, 1842), donne pour les frais de l'administration civile les chiffres suivants.

Maison de l'Empereur (y compris les sommes à payer au Vice-Roi de Lombardie et de Venise 57031 et 12160 fl.) . . . . . 1,557513 fl.
Chancellerie pr. de la maison, de la cour et de l'état 249762 »
Corps diplomatique . . . . . 1,050753 »
Conférence d'état et cours supérieures . . . . 2,122082 »
Chambre financ. de la cour . . . . . 1,028103 »
Administration des provinces*) . . . . . 28,722466 »
Finances . . . . . 17,573361 »
Justice . . . . . 3,574994 »
Administration politique . . 3,946047 »
» » dans le roy. de Lombardie (521308 fl.) et de Venise (455576 fl.) . 976974 »
Police . . . . . 909629 »

à transporter 34,730624 fl.

*) Un tableau des frais d'administration détaillés d'après les différentes provinces, se trouve page 295 de notre édition de 1843.

transport 34,730624 fl.
Cadastres . . . . . 575003 »
Autorités de contrôle . . . 1,165858 »

Total 34,730624 fl.
ajoutez: pensions . . . . . 5,517179 »
et bénéfices . . . . . 1,148521 »

Total 41,396324 fl.

Le budget de dépense pour l'instruction publique s'élève, à 7,894987 fl. de conv.; les écoles primaires, dont il existe plus de 30000, y sont comprises pour . . . 2,795791 fl. de conv. et 536 autres institutions pour l'instruction avec . . . . . 5,099196 » »

La dette de l'état

se divise A) en dette portant intérêt
1) l'ancienne en papier-monnaie (Wiener Wæhrung),
2) la nouvelle dont les intérêts sont payables en argent de conv.,
B) et en dette non-portant intérêt c. à d. en papier-monnaie. En 1816 on en avait émis une somme de 630 millions de florins, qui a la fin de 1839 se trouvait réduite à 13½ millions.

On fait monter le total de la dette (Tegoborski, 1842) à la somme de 970,000000 fl.

Jusqu'en 1817 il y avait des fonds d'amortissement pour les différentes parties de la dette. Ces fonds ont depuis lors été confondus en un seul et le fonds d'amortissement général, doté à cette époque d'une partie des contributions à payer par la France et de suppléments annuels (jusqu'en 1829), subsiste maintenant des intérêts de toutes les obligations mises hors de circulation et du produit de la vente des domaines de l'état. Lors de sa fondation le capital était de 50,135627 fl. de conv. La somme des rachats effectués par le fonds de la chambre d'amortissement, se montait à la fin de l'an 1844 à 434,799033 fl., qui avait exigé une dépense pécuniaire de 304 883070 fl. — L'élément du fonds d'amortissement se monte à 185,842817 fl. (Rapport de la commission pour l'examen du fonds d'amortissement, du 25 janv. 1845.)

Outre les 5 millions d'obligations de l'ancienne dette, annuellement amortis, il s'opère un amortissement périodique assez souvent, que l'intérêt du fonds atteint le chiffre d'un million.

Armée.

		en paix		en guerre
	Grand-état-major	728		931
	Gardes	666		666
	Infanterie	314912		489240
43	rég. d'inf. allemande de ligne	153166		266445
15	» » hongroise » »	66510		86385
20	bat. de grenadiers	20340		20340
18	rég. de milices des frontières, y compris le bataillon illyr. et du Banat	46842		84720
1	bat. de Czaïkistes	1297		2049
1	rég. de chasseurs tyroliens	5459		5459
12	bat. de chasseurs	15336		17580
6	bat. de garnison	5962		5962
	Cavalerie	48842		64560
8	rég. de cuirassiers	8216		10352
6	rég. de dragons	6162		7764
7	rég. de chevaux-légers	10626		14308
12	rég. des hussards	17766		23960
4	rég. d'ulans	6072		8176
	Artillerie	25675		
1	corps de bombardiers	1074		
1	corps d'artificiers	1000		
5	régiments d'artilleurs	18665		
1	commissariat d'artillerie	465		
	Artillerie de place distribuée en 15 districts	4471		

Corps particuliers.

Le corps du genie avec 52 compagnies d'ingénieurs, de mineurs et de sapeurs (2167 h.).

L'état major du grand-maitre des logis avec un corps de pionniers en 3 bat. (4384 h.).

1 rég. de gendarmes à pied et à chev. dans le roy. de Lombardie (3020 h.).

Le département des remontes et haras (3000 h.).

L'administration pour l'équipement des troupes (1500 h.).

Le corps du train (4000 h. et 6000 chevaux).

La commission des équipages de pont avec un bataillon de pontonniers.

Marine.

La marine se compose d'un corps d'artillerie, d'un corps de génie, d'un corps de matelots et d'un bat. d'inf., et compte
8 frégates, 2 corvettes, 3 bricks, 8 goelettes, 46 autres petits bâtiments,
ce qui fait 510 bouches à feu.

Bade.

Etat civil.

I. Le ministère d'état sous la présidence de S. A. R. le Grand-Duc. Membres — : les chefs des dép. du ministère, le cons. d'état *Wolff* et le cons. privé *Bekk*.

II. Ministère de la maison grand-ducale et des affaires étrangères — : le min. d'état conseiller privé Alex. *de Dusch*. — Direction des postes et des chemins de fer — : le cons. int. de lég. Léopold *de Mollenbec*.

III. Min. de la justice — : Cons. int. de 1ere cl. Isaac *Jolly*, prés. — Cour supér. de justice à Mannheim — : le cons. int. Baron *de Stengel*, juge de la cour suprême; Chancelier — : Charles *Autenrieth*; Vice-Chancelier — : Chrét.-Franç. *Trefurt* (avec le rang de juge aulique).

Cours de justice
à Constance — : le juge aulique Charles *Kieffer*.
à Freibourg — : François-Xavier *Litschgi*, juge aulique; Antoine *Stabel*, directeur.
à Rastatt — : Joseph *Obkircher*, juge aulique; *Kirn*, directeur.
à Mannheim — : *de Kettenacker*, juge aulique.

IV. Ministère de l'intérieur — : le cons. int. de 1ere cl. Dr. Frédéric *Nebenius*, président, chargé de la présidence du conseil d'état; cons. int. de 2de cl. Frédi.-Chrét. *Retlig*, directeur.

Conseil supérieur de l'église évangél. — : le cons. privé de 3ème cl. Charles-Aug. *Baumüller*, directeur.

Conseil supérieur de l'église cath. — : le cons. int. de 3ème cl. Ferd *Siegel*, directeur.

Direction de la police des forêts — : Ferd. *Beger*, dir.

Direction générale des travaux hydrauliques et des chaussées — : le cons. pr. de 3 me cl. Adolphe Baron *Marschall de Bieberstein*, directeur.

Commission pour les aff. de santé —: le cons. int. de 2de cl. Dr. Sigismond-Jacques *Teuffel*, directeur.
Gendarmerie —: le colonel Henri *de Renz*, commandeur.
Archives-gén. de l'état —: archiviste int. Dr. François *Mone*, présidant.
V. Ministère des finances —: le cons. d'état François-Ant. *Regenauer*, président.
Direction des forêts et des mines de la couronne —: Auguste *Zeyler*, directeur.
Chambre des domaines de la couronne —: Directeur Charles-Louis *Berger*.
Direction des tailles —: Directeur Dr. Philippe-Louis *Seltzam*.
Direction des douanes —: Guillaume *Gossweyler*, dir.
VI. Ministère de la guerre —: le lieut.-gén. Eugène-Charl.-Guill. *de Freydorf*, président. — Tribunal sup. de la guerre —: l'auditeur-gén. Joseph *Sommer*, président.
VII. Chambre sup. des comptes —: Jean-André *Schippel*, président.

Régences des cercles.

Cercle du lac de Constance (Constance) —: le cons. int. de 3e cl. George *de Vegel*, dir. de rég.
Cercle du Haut-Rhin (Fribourg) —: le cons. int. de 3e cl. A. Baron *Marschall de Bieberstein*, directeur de rég., curateur de l'université de Fribourg et Min.-Rés. près la conf. suisse.
Cercle du Rhin-moyen (Rastatt) —: le cons. pr. de 2de cl. Charles *Eckenbrenner*, direct. de régence.
Cercle du Bas-Rhin (Mannheim) —: le conseiller privé de 3ème cl. Frédéric-Théodore *Schaaff*, dir. de rég.

Etat militaire.

Adjudants du Grand-Duc —: le lieut.-gén. Charles Baron *de Lassollaye*, adj.-gén.; le colonel Baron *de Seldeneck*, aide-de-camp de la cav.; le lieut.-colonel George *Krieg de Hochfelden*, aide-de-camp de l'inf.
Corps d'armée. Commandeur —: S. A. gr.-duc. le Margrave *Guillaume* de Bade, gén. de l'inf., chef du 3e rég. d'inf. Etat-gén. Grand-maître des logis —: le major-gén. Baron *de Fischer*, chef.
Division d'infanterie. Divisionnaire —: S. A. gr.-duc. le Margrave *Maximilien* de Bade, lieut.-gén. et chef du 1er rég. des drag. 1ère brigade. Commandeur —: le maj.-gén. Louis *de Ignor*. 2de brig. Command. —: le maj.-gén. Guill. *de Clossmann*.
Brigade de caval. Brigadier —: le major-général Guill. Baron *Gayling d'Altheim*.
Brigade d'artillerie. Commandeur —: lieut.-gén. Charles Baron *de Lasollaye*.

Maison du Grand-Duc.

Grand-maître de la cour —: Baron *de Berckheim*, cons. int. act. et ancien min. d'état.
Grand-chambellan et maître des cérémonies —:
Grand-maréchal de la cour —: *de Duboys de Gresse*.
Vice-grand-chambellan et intendant des domaines de la cour —: Comte *Broussel*.
Vice-grand-écuyer —: le Baron *de Seldeneck*, col. et aide-de-camp.
Maréchal de la cour —: Baron *Geler de Ravensbourg*.
Intendant des collections d'art. de la musique et du théatre de la cour —: Baron *d'Auffenberg*.
Écuyer —: Baron *Schilling de Canstatt*, ancien major.
Intendance-gén. de la cour —: *de Duboys de Gresse*, président; le Comte *Broussel*; le Baron *de Seldeneck*; le Baron *d'Auffenberg*; le Baron *de Geler*; le cons. du ministère *Walz*; le cons. de la chambre aulique *Stahl*.

Corps diplomatique à Carlsruhe.

Autriche —: George Comte *d'Esterhazy-Galantha*, E. e. et M. pl.; Louis Noble *de Collin*, att. à la lég.
Bavière —: le chambellan Clément Cte *de Waldkirch*, MR.
Belgique —: le Comte Camille *de Briey*. E. e. et M. pl. (v. Cont.-Germanique).
France —: le Baron Emile *de Langsdorff*, E. e. et M. pl. (v. Brésil); Eugène *de Monneval* et *Boscary de Villeplaine*, attachés.
Grande-Bretagne —: Sir Alexandre *Malet*, Bt., E. e. et M. pl. (à Stuttgart); Augustus *Craven*, secr. de lég. (à Carlsruhe).
Hanovre —: Envoyé près la Conf.-Germanique E. *de Lenthe*, L. e. et M. pl. (Francfort).
Pays-Bas —: F.-J. *Trotsig*, MR. et c.-gén. (à Mannheim).
Prusse —: le colonel Jules-Marie *de Rauch*, E. e. et M. pl. (député militaire à la Conf.-Germ.); Baron *de Canitz et Dallwitz*, cons. de lég.

Russie —: le cons. d'état *d'Ozeroff*, ch. d'aff.; l'assesseur de collége Guillaume *de Kotzebue*, secr. de lég.
Wurtemberg —: le lieut.-gén. Frédéric-Guill. Cte *de Bismark*, E. e. et M. pl.

Notices statistiques.

Cercles.	Milles carrés.	Bailliages.	Communes.	Habit. le 1er déc. 1843.
Cercle du Lac . . .	61½	18	376	191900
Cercle du Haut-Rhin .	78	18	448	351200
Cercle du Rhin-moyen	77	21	389	449200
Cercle du Bas-Rhin .	62	22	382	342900
	278½	79	1595	1,335200

Finances (années financières de 1844 et 1845).

fl. du rhin.

Les recettes ont été évaluées pour l'année 1844 à 15,297262
" " 1845 à 15,308732

dépenses pour 1844
frais de perception et d'administration 5,384086
budget 9,133065
total 14,517152

dépenses pour 1845
frais de perception etc. 5,380394
budget 9,109321
total 14,489715

Sont affectés aux intérêts et à l'amortissement de la dette publique
en 1844 . . . . . 1,139390 fl.
en 1845 . . . . . 1,148749 "
la dette de l'état s'élève à . . . . . 27,271434 fl.:
elle se montait, 1 juillet 1829 à . . . 30,696737 "
dont étaient dûs:
a) à la caisse privée de la famille grand-ducale 12,594556
b) et à d'autres créanciers 18,102181
30,696737

La dette publique a été augmentée le 18 mars 1845 d'une somme de 14 millions florins du rhin. destinée à la construction des chemins de fer; quoique d'un intérêt de 3½ p. ct. le nouveau prêt a été négocié à 10 fl. 38 kr. au-dessus de pari.

Bavière.

Conseil d'état.

Ensuite d'une ordonnance royale du 18 nov. 1825, le conseil d'état, cette première autorité consultative, est composé, — sous la direction immédiate du Roi, — du Prince royal, dès qu'il est majeur; des Princes majeurs de la maison royale en ligne directe, quand ils sont présents dans la résidence, et que le Roi juge à propos de les y appeler; des ministres à portefeuille; du feld-maréchal; de six conseillers d'état nommés par le Roi, et d'un secrétaire-général. Voici la composition actuelle du conseil d'état:

Sa Majesté le *Roi*;
S. A. R. le Prince Royal *Maximilien*;
S. A. R. le Prince *Luitpold*;
S. A. R. le Prince *Charles*;
les ministres à portefeuille:
les conseillers d'état Egide *de Kobell*, Jean-Baptiste *de Sturmer*, George *de Maurer*, Joseph *de Stichaner*, Max. Baron *de Freyberg-Eisenberg*, Joseph *Hermann de Herbach*, Othon Comte *de Bray*, Charles Baron *de Schrenk*, Maximilien Baron *de Pelkhoven*.

Ministères.

1. Maison roy. et aff. étrang. —: Othon Comte *de Bray*, cons. *d'état*.
2. Justice —: Charles Baron *de Schrenk*, cons. d'état.
3. Intérieur —: Charles *d'Abel*.
4. Finances —: Charles Comte *de Seinsheim*, cons. de l'empire.
5. Guerre —: le major-gén. Antoine Baron *de Gumppenberg*.

Conseillers du ministère.

1. Min. de la maison roy. et aff. étr. —: le cons. pr. act. Philippe *de Flad*; Daniel-Gustave *de Beroldi*, Louis *de Coulon*.

2. Ministère de la justice — : Dr. Simon *de Haller*, en même tems secrét.-gén.; Charles-Barthol. *de Lehner*; Laurence-Magnus *Houck*.
3. Ministère de l'intérieur — : Bernard-Louis-Fréd. *de Voltz*; Guillaume *Benning*; Jean-George-Martin *de Roth*; Fréd. Baron *Du Prel*; Dr. Fréd.-Benoît-Guill. *de Hermann*; Théodore *de Zuehl*.
4. Ministère des finances — : le cons. int. supr. des forêts Joseph *de Thoma*; Henri *Gistl*, secr.-gén.; le procureur-gén. Chrét. L. *de Brunner*; l'inspecteur des forêts Albert *de Schultze*; Charles *de Kleinschrod*; Charles-Aug. *de Friederich*; Dr. Aug. *Lischer*; Dr. Jean-Evang. *Wanner*; le procureur-gén. Dr. Michel *Gartner*; George *de Sperl*.
5. Ministère de la guerre: 1ère section — : le cons. du min. Fréd. Bauer Baron *de Heppenstein*; 2de section — : le lieut.-gén. Baron *de Hertling*; 6me section — : Nép. *de Sutner*, directeur-gén. de l'administration.

Secrétaires du Cab. de S. M. le Roi.

Le cons. pr. Henri *de Kreutzer*; le secrét. du cabinet Dr. Max.-Aug. *de Schlicher*.

Présidents des régences départementales.

De la Haute-Bavière (Munich) — : Joseph Hœrmann de Hœrbach.
de la Basse-Bavière (Landshout) — : Jean-Bapt. de Zenetti.
du Palatinat (Spire) — : Francois Alwens.
du Haut-Palatinat et de Ratisbonne (Ratisbonne) — : Frédéric Baron de Zu-Rhein.
de la Haute-Franconie (Bayreuth) — : Melchior de Steuglein.
de la Franconie-moyenne (Anspach) — : Ferdinand Baron d'Andrian-Werbourg.
de la Basse-Franconie et d'Aschaffenbourg (Wurzbourg) — : Léopold Comte de Fugger-Glott.
de Souabe et de Neubourg (Augsbourg) — : Dr. Antoine de Fischer.

Président de la cour sup. d'appel.

Cour sup. d'appel, en même tems cour de cassation pour le Palatinat — : le cons. d'état Charles Baron *de Gumppenberg*.

Présidents des tribunaux d'appel.

Haute-Bavière (Freysing) — : Henri-Arnold Baron *von der Becke*.

Basse-Bavière (Passau) — : Frédéric Baron *de Wulffen*.
Palatinat (Deux-Ponts) — : George-Henri *Schnell de Schnellenbuhl*.
Haut-Palatinat etc. (Amberg) — : Thomas *de Schmitt*.
Haute-Franconie (Bamberg) — : George Edler *de Silberhorn*.
Franconie-Moyenne (Eichstædt) — : Charles-Louis Baron *de Leonrod*.
Basse-Franconie (Aschaffenbourg) — : Jean-Charles Baron *de Thungen*.
Souabe et Neubourg (Neubourg) — : Charles Baron *de Stengel*.

Grands-dignitaires de la couronne.

Grand-maitre de la couronne — : *Louis* Pr. *d'Oettingen-Oettingen et d'Oettingen-Wallerstein*.
Grand-chamb. de la couronne — : Pr. Jean-Aloïs-Antoine *d'Oettingen-Oettingen et d'Oettingen-Spielberg*.
Grand-maréchal de la couronne — : . . . .
Grand-maitre des postes royales — : *Maximilien* Pr. *de Tour et Taxis*.

Grandes-charges de la cour.

Grand-maitre — : Charles Comte *de Rechberg et Rothenlowen*.
Grand-chambellan — : Cajetan Comte *de Sandizell*, membre de la 1ere chambre des états du royaume.
Grand-maréchal — : . . . .
Vice-Grand-écuyer — : Guill. Baron *de Freiberg*.
Capitaine-gén. des gardes-du-corps (Hartschiere) — : le lieut.-gén. et adjudant-gén. Chrétien Baron *de Zweybrucken*.

Corps diplomatique et Consuls à Munich.

Autriche — : Louis Comte *Senfft de Pilsach*, cons. int. act. et chamb. imp.-roy. E. e. et M. pl.; le chev. Théodore *de Kast*, cons. de lég., de même ch. d'aff. près les cours princières de Hohenzollern; Ferd.-Rodolphe *Zierotina*, secr. de lég.
Bade — : le chamb. et cons. privé de lég. Louis Baron *de Rudt*, MR.
Belgique — : George *Flatner*, C.
Etats-Romains — : Charles-Louis *Morichini*, Dr. en dr., archevêque de Nisibi, Nonce; le chanoine Ant.-Maria *Valenziani*, auditeur; l'Abbé Herm. *Lelli*, secrét. de la nonciature.

France — : Paul Baron *de Bourgoing*, Pair, E. e. et M. pl.; César Baron *d'Hailly*, secr. de lég.; Baron *de Montbrun*, et Vicomte *de Lupel*, attachés.

Grande-Bretagne — : John Ralph *Milbanke*, E. e. et M. pl.: Stephen Henri *Sullivan*, secr. de lég.; Congrève Walter *Lonsdale*, attaché.

Grèce — : Charles *de Vogel* à Ascholding, C.

Hanovre — :

Hesse-électorale — : Alex. *de Baumbach*, secrét. de lég., ch. d'aff. ad int.

Hesse-grand-ducale — : le cons. int. act. et gr.-chambellan Ferd.-Aug.-Joseph Baron *de Turckheim*, E. e. et M. pl. (v. Nassau).

Nassau — : le grand-maître de la cour, cons. intime etc. Frédéric Baron *de Beck-Hermsdorf*, M. pl.

Pays-Bas — : J. C. *Gevers*, MR. (de même près la cour de Wurtemberg).

Prusse — : le chamb. et cons. int. de lég. Albert Comte *de Bernstorff*, E. e. et M. pl.; le chamb. Charles Fréd.-Jules *de Nagler*, secr. de légation.

Russie — : le cons. int. et chambellan Dimitri *de Severin*, E. e. et M. pl.; le cons. d'état Louis *de Viollier*, 1er secr. de lég.; . . . 2e secr. de lég.; le cons. de collége Adolphe *de Martini*, et le secrét. de collége Pierre *de Skripitzin*, att.

Sardaigne — : le chambellan Marquis Fabio *Pallavicini*, E. e. et M. pl. (en même tems près la Conf.-Germ. et près la cour roy. de Saxe); le Comte Edouard *de Castiglione*, att.

Saxe (roy. de) — : Adolphe-Charles Cte *de Hohenthal*, ch. d'aff.

Saxe-Cobourg-Gotha — : le conseiller de lég. François *d'Elsholtz-Blomberg*, ch. d'aff.

Saxe-Meiningen — : le cons. pr. act. Albert *Valdkampf*, MR.

Saxe-Weimar — : Hermann *de Kraft*, C.

Suède — : le chamb. Charles Baron *de Hochschild*, E. e. et M. pl.; le gentilhomme de la chambre Guill. *de Wersteedt*, secr. de lég.

Wurtemberg — : le cons. int. de lég. et chamb. Ferdinand Comte *de Degenfeld-Schomberg*, E. e. et M. pl.; le chamb. Othon Baron *de Plumb-Neubourg*, secrét. de lég. — Joseph *de Hirsch*, c.

Notices statistiques.

Cercles.	Surface en milles géogr.	Population le 31 déc. 1843.			
		Nombre des habitants	d'après l'âge au dessous de 14 ans	au dessus de 14 ans	nombre des familles
Haute-Bavière	311,14	694344	168586	525758	149385
Basse-Bavière	194,38	535499	139704	395795	117228
Palatinat . .	105,64	595193	206579	388614	123231
Haut-Palatinat et Ratisbonne	174,58	463187	126371	334816	105179
Haute-Franconie	127,35	496783	153138	343645	117749
Franconie-moy.	137,72	518478	144203	374275	114040
Basse-Franconie et Aschaffenb.	169,54	587887	167462	420425	131112
Souabe et Neub.	173,95	548956	144821	404135	129539
	1394,3	4,440327	1,252804	3,187403	987463

Cercles.	Population d'après la confession. En 1840.				
	Cath.	Protest.	Mennon.	Autres confess. chrét.	Israélites.
Haute-Bavière . .	660618	10147	436	625	1578
Basse-Bavière . .	515482	2020	5	33	15
Palatinat . . .	241176	311225	—	3340	15336
Haut-Palatinat et Ratisbonne . . .	414848	35711	33	140	1062
Haute-Franconie .	204126	270110	197	8	6348
Franconie-moyenne	103874	390044	682	14	11581
Basse-Franconie et Aschaffenbourg .	463944	91119	227	443	16451
Souabe et Neubourg	457479	69682	1138	253	6891
	3,061547	1,180358	2718	4864	59242

Cinquième époque financière de 1843—1849.

D'après le rapport du ministre d'état et des finances fait à la chambre des députés (Gazette univ. d'Augsbourg du 23 juin 1843) la recette et la dépense offrirent les chiffres suivants:

Recette annuelle.

	fl. prod. net.	fl. prod. brut.
Impôts directs	6,361254	6,540332
Impôts indirects	12,536172	14,355209
Droits de la couronne	3,859242	12,210440
Domaines	8,776623	13,049288
Impôts particuliers	64826	73312
Revenus divers	138290	138816
	31,736407	46,367407
Excédants de la quatrième époque financière 1838—1842 incl., de plus ceux de la cinquième, évalués annuellement à	300000	
	32,036407	31,736407
Frais de perception et d'administration		14,631000

Dépenses.

	fl
Dette publique	8,746294
Maison royale	3,204957
Conseil d'état	72000
Assemblée des états représentatifs	46500
Ministère de la maison royale et de l'extérieur	480000
» de la justice	389789
» de l'intérieur	888688
Tribunaux provinciaux, du ressort commun des ministères de la justice et de l'intérieur	57902
Ministère des finances	755180
Institutions publiques	3,878047
Suppléments aux caisses provinciales	3,920345
Armée	7,319876
Constructions	126065
Pensions accordées aux veuves et orphelins des employés d'état	448714
Chemins de fer	1,200000
Fonds de réserve	500000
	32,036407

Situation de la dette de l'état

au 1 d'octobre 1835	130,860547 fl.	18 kr.
au 1 d'octobre 1838	126,350907 »	32 »

Intérêts à payer

pour 1835—1836	4,927799 fl.	36 kr.
à fin 1837 et 1838	4,791487 »	29 »

Armée.

(V. les conting. confed., VII corps d'armée.)

120 h. garde, 1 comp.
60 » généraux, aides-de-camp etc.
44 » état-major-gén.
1875 » gendarmerie.
36088 » inf. de ligne, 192 comp., 32 bat., 16 rég., 8 brig.
4548 » chasseurs, 24 comp., 4 bat.
8356 » cavalerie, 28 escadr., 8 rég. (2 de cuirassiers et 6 de chev.-lég.), 4 brig.
5628 » artillerie avec ouvriers et train, 27 comp., 3 rgt.
60 » corps de génie.
404 » pontonniers, sapeurs et mineurs, 4 comp.
58239 h. total, pied de paix. En outre 4 comp. de vétérans.

En cas de guerre on forme des dépôts pour les rég. d'infanterie et de cavalerie. En outre il y a pour chaque rég. d'inf. et d'artillerie 2 bat. de réserve, pour chaque bat. de chasseurs et de cavalerie 1 division de réserve sur les listes, qui se complètent par les soldats congédiés. Enfin il existe une landwehr organisée et armée — en deux levées.

BELGIQUE.

Conseil des ministres.

Adolphe *Dechamps*, ministre des aff étr.
Baron Jules *d'Anethan*, ministre de la justice.
Comte *de Theux de Meylandt*, ministre de l'intérieur.
G. de Bruy, ministre des travaux publics.
Le lieut.-général Baron *Prisse*, ministre de la guerre.
Jules *Malou*, ministre des finances.

Ministres d'état.

Le Comte *de Theux de Meylandt* (v. le cons. des ministres).
Félix Comte *de Mérode*.
Félix-Amand Comte *de Muelenaere*, gouv. de la prov. de la Flandre occidentale.
Le lieut.-gén. Comte *Goblet d'Alviella*.
Le lieut.-gén. L.-A.-P. Baron *Evain*.
J.-B. *Nothomb*, E. e. et M. pl. à Berlin.
Baron Edouard *d'Huart*, gouv. de la prov. de Namur.
Edouard *Mercier*, gouv. de la prov. du Hainaut.

Secrétaires-généraux des différents ministères.

Affaires étrangères — : Emile Baron *de T'Serclaes* (des Comtes de T'Serclaes-Tilly).
Justice — : Baron *de Crassier*.
Intérieur — : *Soudain de Niederwerth*.
Travaux publics — : C. *Bareel*.
Guerre — : *Nicaise*.
Finances — : *van Caillie*.

MAISON DU ROI.

Grands-officiers de la couronne.

. . . ., Grand-maréchal du palais.
Le lieut.-général Comte *de Hane de Steenhuyze*, Grand-écuyer et adjudant-gén., chef de la maison militaire.

Cabinet.

Jules *van Praet*, min. de la maison roy. et secr. du Roi.

Liste civile.

Edouard *Conway*, intend. de la liste civile et secr. du Roi.

Maison militaire.

Le lieut.-gén. Cte *de Hane de Steenhuyze* (v. ci-dessus), adjudant-gén., chef.
Aides-de-camp — : le lieut.-gén. Comte *Goblet d'Alviella*, inspect.-gén. du génie et des fortifications.
le lieut.-général Baron *Prisse*, ministre de la guerre.
le major-général Baron *Willmar* (Envoyé extr. et M. pl. à la Haye).
le lieut.-général *de Liem*, Inspecteur-gén. de l'artillerie.

le major-gén. *Anoul*, gouverneur-milit. de la résidence royale, commandeur de la gendarmerie.
le major-gén. *Brialmont*, aide-major-général.
le major-gén. *Du Pont*, commandeur de la 1ère brigade d'artillerie.
le major-gén. Cte *de Cruyckenbourg*, commandeur de la brigade de cuirassiers.
le lieut.-colonel du génie *de Lannoy*.
le major-gén. *Lebeutte*, aide-de-camp honoraire.
le major-gén. de la garde civique *van Coekelberghe*, aide-de-camp honoraire.

MAISON DE LA REINE.

Dame d'honneur — : la Comtesse *de Mérode-Westerloo*.
Dames du palais — : la Baronne Emmanuel *de Hoogheorst*; la Comtesse *Vilain XIIII*; la Baronne *de Stassart*; la Baronne *van der Straten-Ponthoz*.

Gouverneurs des provinces.

Anvers — : T. *Teichmann*.
Brabant — : Charles *Liedts*.
Hainaut — : Edouard *Mercier*.
Liège — : J.-G. *Lekeu*, ad int.
Limbourg — : Baron *de Schierpel*.
Namur — : Edouard Baron *d'Huart*.
Flandre-orient. — : *Dusmaizières*.
Flandre-occid. — : Comte *de Muelenaere*.
Luxembourg — : Jean *Smits*.

Corps diplomatique à Bruxelles.

Amérique-Centrale, voir Nicaragua.
Amérique, Etats-Unis du N. — : Thomas G. *Clemson*, ch. d'aff.
Autriche — : Edouard Comte *de Wegna*, chamb. imp.-roy. et major-gén., E. e. et M. pl.; François Cte *de Lutz*, secrétaire.
Bade — : le ministre d'état Baron *de Blittersdorf*, E. e. et M. pl. (de même près la Conf. Germanique, à Francfort); Chrétien Baron *de Berckheim*, secr. de lég. (de même près la cour néerlandaise).
Brésil — : Alex.-José *de Rademaker*, c.-gén., ch. d'aff. ad int.
Danemark — : Edzard-Guillaume chevalier *de Cetto*, chambellan, ch. d'aff.

Espagne —: Don Salvador de Zea-Bermudez Comte *de Colombi*, MR.; Don Damaso *de Sancho Larrea*, secr. de lég.; Don *Romano y Rizos*, Don P. *de Zea y Navarro*, attachés à la lég.

Etats-Romains —: Alexandre *Asinari*, des Marquis de St *Marzano*, archevêque d'Ephèse, nonce apostolique; Abbé *Baldasarri*, auditeur.

France —: le Marquis Guenillüy *de Rumigny*, Pair, amb.; le Duc *de Bassano*, 1er secr. d'amb.; Comte Aymar *de Beauvoir*, attaché.

Grande-Bretagne —: Sir George-Hamilton *Seymour*, kt, E. e. et M. pl.; Thomas Walther *Walker*, secr. de lég.; Edouard *Erskine*, esq., att. à la lég.

Hanovre —: le cons. int. de lég., envoyé près la diète germanique, Ernest *de Lenthe*, E. e. et M. pl.; le cons. de lég. Georg *d'Alten*, ch. d'aff. (de même près la cour roy. néerlandaise).

Hesse-Electorale —: le cons. int. Hugues *Riess de Scheurnschloss*, E. e. et M. pl. (à Francfort; en même tems accrédité à la Haye).

Hesse-Grand-ducale —: le cons. int. de lég. et maitre des cérémonies Comte *de Gorlitz*, E. e. et M. pl. (en même tems accr. près la cour de Cassel).

Nassau —: le chamb. et cons. int. de lég. Maximilien Baron *de Gagern*, E. e. et M. pl. (à la Haye).

Nicaragua et Hondouras —: *J. de Marcoleta*, ch. d'aff. (en même tems accrédité à la Haye).

Pays-Bas —: le chamb. Adolphe Baron *Beelinck*, E. e. et M. pl.; le Chev. G. M. C. *Hooft*, cons. de lég.; le Bar. G.-H. *van der Duyn*, attaché.

Portugal —: Francisco *de Saldanha Oliveira e Doun*, ch. d'aff. (en même tems accrédité à la Haye); Don Miguels *de Carvalho Brito*, attaché.

Prusse —: le cons. int. de lég. et chamb. Rodolphe *de Sydow*, E. e. et M. pl.; le Comte Lazare *Henckel de Donnersmarck*, secrét. de lég.; Alfred *de Zander*, attaché.

Sardaigne —: Domenico Marquis *Pareto*, E. e. et M. pl. (en même tems près la cour roy. des Pays-Bas); Vittorio Emanuele Tapparelli Marquis *d'Azeglio*, secr. de lég.

Saxe-Royale —: le cons. privé act. Baron *de Kannewitz*, E. e. et M. pl. (Paris). — C. G. *Rahlenbeck*, c.-gén.

Saxe-Weimar —: Jean-Henri-Chrét.-Guill. *Rahlenbeck*, c.-gén.

Suède et Norvège —: le chamb. Baron *de Wahrendorff*, ch. d'aff. (en même tems accrédité à la Haye); le Comte *de Wachtmeister*, attaché.

Toscane —: le chamb. Chev. Simone Luigi *Peruzzi*, MR. (Paris).

Wurtemberg —: le major-général *de Fleischmann*. E. e. et M. pl. (Paris).

Renseignements statistiques.

Provinces.	Milles d'Allemagne.	Habitants le 1er janvier 1845.	Par mille carré.
Anvers	51,78	891113	7551
Brabant	59,84	666783	11142
Flandre occidentale	58,96	662140	11230
Flandre orientale .	54,64	803345	14702
Hainaut	67,83	686256	10117
Liège	52,73	431777	8186
Limbourg	43,87	179014	4080
Luxembourg . . .	89,05	182728	2282
Namur	66,21	255260	3855
	535,91	4,958426	7946

Finances.

Budget des recettes.

1845.	1846.	
18,359750 Fr.	18,359750 Fr.	contribution foncière.
8,800000 »	8,900000 »	» personelle.
2,800000 »	2,800000 »	» des patentes.
132300 »	140000 »	redevances sur les mines.
12,377000 »	12,122000 »	droits de douanes.
970000 »	980000 »	droit de consommation sur les boissons distillées.
4,650000 »	4,800000 »	accise sur le sel.
2,200000 »	2,200000 »	» » les vins étrangers.
50,289050 Fr.	50,361750 Fr.	à transporter.

50,289050 Fr.	50,361750 Fr.	transport.
250000 »	250000 »	accise sur les eaux-de-vie étrangères,
4,000000 »	4,000000 »	» » » » indigènes,
6,820000 »	6,500000 »	» » » bières et vinaigres,
3,300000 »	2,800000 »	» » » sucres,
20,550000 »	20,470000 »	droits d'enregistrement et amendes.
4,961000 »	5,110000 »	domaines (péages),
3,305000 »	3,400000 »	postes,
11,300000 »	12,800000 »	chemins de fer,
	150000 »	paquebots pour Douvres,
427000 »	403000 »	produits divers des contributions
2,795500 »	2,982700 »	recouvrés par de l'enregistrement
3,140620 »	3,386620 »	les administrat. du trésor public.
	400000 »	ventes de biens domaniaux
111,138170 Fr.	113,014070 Fr.	total.

Budget des dépenses,

y compris les crédits supplémentaires jusqu'en mai 1846.

32,104169 Fr.	31,959097 Fr.	dette publique,
3,368566 »	3,323873 »	dotations,
11,603286 »	12,010065 »	ministère de la justice,
980300 »	1,324300 »	» des affaires étrangères,
8,027113 »	5,884074 »	» de l'intérieur,
13,194057 »	14,168009 »	» des travaux publics,
1,080669 »	1,152777 »	» de la marine,
28,022000 »	28,000000 »	» » » guerre,
12,918722 »	12,876020 »	» des finances,
2,044000 »	2,026000 »	non-valeurs et remboursements.
113,348882 Fr.	112,724215 Fr.	total.

Fonds spéciaux.

13,750000 Fr.	Chemins-de-fer et canaux.
1,000000 »	Paquebots à vapeur,
128,098882 Fr.	112,724215 Fr. total.

Dette constituée.

Situation au 15 mars 1846.

Années.	Taux d'émission.	Origine.	Capital nominal.	Intérêts.	Reste à amortir.
		Part dans la dette des Pays-Bas	16,931200	5	16,931200
			389,417632	2½	220,105632
1830	au pair	Besoins admin.	10,582010	5	amorti
1831	id.	idem . . .	25,396825	5	id.
1831	id.	idem . . .	21,164021	5	id.
1831	75 et 79	Amortissement et bes. administr.	100,800000	5	converti
1836	92	Canaux, chemins de fer et routes	30,000000	4	26,031000
1838	73½	Chemins-de-fer	50,850000	3	44,545000
1840	96,97½ et 100½	idem . . .	86,940000	5	85,940000
1842	104¼	idem . . .	28,621718	5	28,621718
1842	»	Capital de rente dû à la ville de Bruxelles .	6,000000	5	6,000000
1844	au pair	Conversions et bons du trésor	95,721526	4½	94,252000
1844	104	Remboursement à la Hollande d'un capit. nom. de 169,312000 frcs à 2½ % . .	84,656000	4½	84,656000
			967,680632		607,726550
Amortissements effectués du 15 mars 1845 au 15 mars 1846					9,117525

L'armée belge.

Infanterie.	1 régiment d'élite de	5 bataillons.
	12 rég. de ligne formant	48 »
	3 » » chasseurs à pied formant	12 »
		65 bataillons.

Cavalerie. 2 rég. de chasseurs à cheval, formant 12 escadrons.
2 » » lanciers, formant . . . 12 »
2 » » cuirassiers, formant . . 8 »
1 » » guides, formant . . . 6 »
38 escadrons.

Chaque régiment de cavalerie a, en outre, un dépôt.

Artillerie. 4 rég., formant 43 bat.
De plus, 4 batteries de dépôt.
1 escadron du train d'artillerie à 2 comp.
1 compagnie de pontonniers.
1 » d'ouvriers d'artillerie armuriers.
1 » d'ouvriers armuriers.
1 » d'artificiers sédentaires.

Génie. 1 régiment.

1 compagnie sédentaire de sous-officiers.
2 » » » fusiliers.
1 » d'enfants de soldats.
1 division de discipline, composée de { 1 comp. de discipline. 1 » » pionniers.

Gendarmerie. 9 compagnies.

Ces troupes forment approximativement un effectif de 90000 hommes.

Indépendamment de la ligne, la réserve dont le cadre seul est toujours sous les armes comprend encore un certain nombre de généraux et d'officiers, tant supérieurs que subalternes.

Les deux premiers bans de la garde civique comptent environ 90000 hommes et portent les forces militaires de la Belgique à 180000 hommes disponibles.

Bolivia.

Président — : le général *Ballivian.*
Vice-Président — : Mariano Enrique *Calvo.*

Envoyé et Consuls.

Brésil — : Antonio José *Lisboa,* ch. d'aff.
France — : *Mareschcau,* C.-gén. (Chuquisaca).
Grande-Bretagne — : Chas. *Masterton,* C. (La Paz.)

Notices statistiques.

Provinces.	Surface en m. c. géogr.	Habitants.
La Paz	1880	300000
Oruro	400	80000
Potosi	1500	200000
Cochabamba . . .	2600	250000
Chiquisaca . . .	1620	175000
S. Cruz de la Sierra	7000	25000
	15000	1,030000

On évalue les revenus à 1,700000 dollars.

Ville libre de Brême.

[Pour la constitution de la ville libre anséatique de Brême v. l'alm. de 1828. Les 4 bourguemestres sont élus à vie.]

Bourguemestres — : J. *Smidt* (ch. du dép. des aff. étrang., de même envoyé près la Diète Germanique); S. H. *Nonnen*; Jean Daniel *Noltenius*; Diedrich *Meier.*
Syndics — : A. F. A. *Iken*; J. H. W. *Smidt.*

Corps diplomatique à Brême.
(Voyez Hambourg).

Consuls.

Amérique-centrale — : J. F. *Hinck,* c.
Amér. Et.-Unis du N. — : William H. *Robertson,* c.; H.-W. *Bahme,* vc.
Argentina, prov. unies du Rio-de-la-Plata — : W.-E. *Backhuysen,* c.-gén.
Autriche — : Gustave-Adolphe *Schroder,* c.
Bade — : Jean-Frédl. *Sauer,* c.
Bavière — : Théodore *Lurman,* c.
Belgique — : Caspar *Primarési,* c.
Brésil — : Louis Frédl. *Kalkmann,* vc.
Brunswic — : George-Aug. *Bechtel,* c.
Danemark — : Guillaume-Henri *Cæsar,* c.
Deux-Siciles — : Joaquim-David *Hinsch,* c.-gén.; Jean-George *Hapken,* vc.

Espagne — : José Tiburcio *de Vivanco*, c.-gén.; Alb.-Nicol. *Schutte*, vc.
France — : le Comte Gabriël *de Landivy*, c.
Gr.-Bretagne — : Benjamin *Pearkes*, vc.
Grèce — : Gustave-Gerhard *Ulrichs*, c.
Hanovre — : Phil. *Fischer*, c.-g.; A.-W.-L. *Brauer*, vc.
Hesse-élect. — : Guill.-Louis *Oelrichs*, c.-gén.
Hesse-gr.-duc. — : J.-F. *Sauer*, c.
Meckl.-Schwérin — : Erich-Chr.-Louis *Gruner*, c.
Mexique — : Don André *Negrete*, c.-gén.; L.-H.-Adolphe *Meyer*, vc.
Nassau — : Wilh. *Fehrmann*, c.
Oldenbourg — : Herm. Dieder. *Hegeler*, c.
Pays-Bas — : G.-H. *Roessingh*, c.
Portugal — : Joaquim *van Zeller*, c.-gén.; Louis-Fréd. *Kalkmann*, vc.
Prusse — : Fréd.-Ad. *Delius*, c.
Russie — : J. *Achelis*, vc.
Sardaigne — : François-Joseph *Pini*, c.-gén. (à Hambourg).
Saxe-royale — : Henri *Leupold*, c.
Saxe-Altenbourg — :
Saxe-Cobourg-Gotha — :
Saxe-Meiningen — :
Saxe-Weimar — : } Charles-Barthol. *Ulrichs*, c.
Suède et Norvège — : D.-A. *Meier*, c.
Uruguay — : Raulino Pereira *Galvao*, c.; Louis-Fréd. *Kalkmann*, vc.
Venezuèle — : H.-G. *Strohm*, c.
Wurtemberg — : Gerh.-Frédér. *Migault*, c.

Population en 1842.

49700 hab. la ville,
10919 » la rivière droite du Wéser,
6201 » la rivière gauche du Wéser.

Finances.

Voir notre édition de 1846.

Militaire — : v. Oldenbourg et le tableau de la Conf.-Germanique

---

Brésil.

Ministre de l'intérieur ou de l'Empire — : Joaquim-Marcelino *de Brito*.
» de la justice — : José Joaquim Fernandes *Torres*.
» des finances — : Antonio Francisco de Paula *Hollanda Cavalcanti d'Albuquerque*.
» de la guerre — : le maréchal de camp Joao Paulo *de Santos Barreto*.
» de la marine — : Antonio Francisco de Paula *Hollanda Cavalcanti d'Albuquerque*.
» des aff. étrangères — : Baron *de Cayru*.

Premiers fonctionnaires (official major) dans les ministères

de l'intérieur — : Antonio José *de Paiva Guedes de Andrade*.
de la justice — : Joao *Carneiro de Campos*.
des aff. étrangères — : José Domingues *de Attaide Moncorvo*.
de la marine — : Manoel *Carneiro de Campos*.
de la guerre — : Francisco de Paula *Vieira de Azevedo*.
des finances — : Joao Maria *Jacobina*.

Grandes-charges de la cour.

Grand-maître de la cour (Mor domo mór) — :
Grand-écuyer (Estribeiro mór) — : Marquis *de Itanhaem*.
Grand-maître des cuisines (Vedor das Imperiaes Cosinhas) — : Joaquim José *de Siqueira*.
Capit. de la garde des Arziers (Capitao da Imperial Guarda de Archeiros) — : Marquis *de Cantagallo*.
Grand-chapelain (Capellão mór) — : D. *Manoel* Cte *d'Irajá*, évêque de Rio-de-Janeiro.
Grand-Aumônier (Esmoler mór) — : Fr. D. *Pedro de Santa Marianna*, évêque de Chrysopolis.
Grand-armurier (Armeiro mór) — : Marquis *de Recife*.
Grand-portier (Reposteiro mór) — : Marquis *de S. Joao Marcos*.
Maréchal de la cour (mordomo) — : José Maria *Velho*.
Grand'-maîtresses de l'Impératrice (Camareira mór) — : la Comtesse *de Belmonte*; la Marquise *de Aguiar*.

Corps diplomatique et Consuls à Rio-de-Janeiro.

Amérique septentrionale, Etats-Unis — : Henri A. *Wise*, E. e. et M. pl.; Robert M. *Walsh*, secrét. de lég. — Gorham *Parks*, c.
Autriche — : Jean-Bernard Comte *de Rechberg et Rothenlæ-*

wen, E. e. et M. pl.; Hypolite *de Seanleithner*, secr. de lég. — Edouard *Le-Breton*, c.-gén.
Bade — : Edouard *Læmmert*, c.
Bavière — : Jean-Herm.-Chrét. *Ten-Brink*, c.-gén.
Belgique — : Auguste Baron *van der Straten-Ponthoz*, ch. d'aff.: Baron Edmond *de Bailly de Tilleghem*, att. à la lég. — Edouard *Saportas*, vc.
Brême — : Chrétien *Stockmeyer*, c.-gén.
Buénos-Ayres — : le général Don Thomas *Guido*, E. e. et M. pl.; Don José Thomas *Guido*, officier de la lég. — Guill. *Platt*, c.-gén.
Chile — : Don Saturnino *de Chopitea*, c. (absent); chargé du consulat: le chev. Carlos *de Hochkofler*.
Danemark —: le cap.-command. Jean-Charles-Pierre *Frytz*, ch. d'aff. et c.-gén. — Diogo *Hamann*, c.
Deux-Siciles — : Gennaro *Merolla*, M. pl. — Luigi *Decesterd*, vc., chargé du cons. gén.
Espagne — : José Delavat *y Rincon*, MR.; Felipe *Tavira*, secr. — Antonio *Aranaga*, vc.
États-Romains — : G. *Bedini*, internonce et env. extr.; José *Tentori*, secrét.
France — : Emile Baron *de Langsdorff*, E. e. et M. pl. (absent, voir Bade); Chev. Joseph-Léonce *de St. George*, secrét. de lég. et ch. d'aff. ad int.; Alfred *de Vidil*, att. de 1ère cl.; *Marcel-Cheralier*, att. de 2de cl. — Th. *Tounay*, chancelier, vc.
Grande-Bretagne — : Hamilton-Charles-Jacques *Hamilton*, esq., E. e. et M. pl.; James *Hudson*, esq., secrét. de lég.; Fréd. *Hamilton*, att. de 1ère cl.; John *Morgan*, att. de 2de cl. — Robert *Hesketh*, c.
Grèce — : Henri *Reddy*, c.
Hambourg — : Hermann *Schrœder*, c.-gén
Hanovre — : A. *Heyn*, c.
Lubeck — : I.-H.-C. *Ten-Brink*, c.-gén.
Mecklenbourg — : Bernard *Limprecht*, c.
Pays-Bas — : Charles-Joaquim *Wylep*, c.-gén.
Portugal — : Don José *de Vasconcellos e Sousa*, ch. d'aff.: Don Joao Cte *de Parati*, att.; le commandeur Antonio José *Pedrosa*, att. hon. — Jéronimo José Duarte *Silva*, chancelier, chargé du cons.-gén.
Prusse — : Léon *Thérémin*, c., remplaçant du c.-gén.
Russie — : le cons. act. d'état Serge *Lomonossoff*, E. e. et M. pl.; Charles *de Freytag-Lohringhoven*, 1er secr. de lég.; Charles *de Knorring*, 2d secr. — le Cte *Sabiello*, c.-gén.
Sardaigne — : . . . ., E. e. et M. pl.: Luigi Marquis *Doria Dolce-Acqua*, ch. d'aff. — Charles *Laugier*, c., dirigeant le cons.-gén.
Saxe-roy. — :
Suède et Norwège — : Lorenz-Gustave *Morsing*, c.-gén.
Suisse — : Charles Perret *Gentil*, c.-gén.; Arthur-*Guiguer*, vc.
Uruguay —: Manoel Moreira *de Castro*, c.-gén.
Wurtemberg — : Jean Abram *Martins*, dirigeant le cons.

Notices statistiques.

La **superficie** est évaluée à 130000 m. c., le nombre des **habitants** — ne comprenant pas les Indiens encore tout-à-fait sauvages, mais bien ceux qui sont plus ou moins civilisés; de plus les esclaves — se monte de 4½ à 5 millions.

Finances.

On ne lira pas sans intérêt le tableau suivant des **recettes** — telles que les communique l'Almanach brasilien — pour l'année financière de 1845 à 1846. (Loi du 18 sept. 1845.) (Nous regrettons que l'analyse, obtenue par la traduction ne soit pas suffisante sour tous les points et que nous n'ayons pu obtenir des informations sur ce qui nous y manquait.)

Milreis.			
12,600000	Impôt sur l'importation des denrées.		
19000	»	»	le transit et les réexportations.
60000	Lettres d'expédition.		
25000	Un demi-pour cent sur les denrées du pays.		
52000	Impôt sur les magasins (Armazenagem).		
100000	Gain sur les assignats.		
8000	Rapport des amendes.		
560000	Droits d'ancrage.		
20000	15 pour cent sur les cargaisons de vaisseaux étrangers qui passent comme nationaux.		
2,730000	7	»	» sur l'exportation.
40000	2	»	» de certaines denrées dont l'exportation est favorisée.
10000	⅛	»	» des métaux monnayés.
200000	15	»	» des peaux exportées du pays.
16,431000	à transporter.		

Milreis.	
16,431000	transport.
16000	Expediente das Capatazias.
120000	Revenu des postes.
2000	Impôt sur la fabrication des monnaies d'or et d'argent.
550	Contribution du Mont-de-Piété.
400000	Encaissement de dettes actives.
80000	Epices des fonctionnaires supérieurs et de la chancellerie.
28420	Dîmes de la chancellerie, 2 p. cent.
3000	Dîmes perçues en dehors de la banlieue.
85000	Dîmes réhaussées sur les biens de main-morte.
2000	Recette provenant de l'expédition de différentes espèces de certificats.
2600	Impôt sur la possession de terres ou de côtes, à l'exclusion des biens de la couronne.
88150	Impôts de 8 p. cent sur les gains dans la loterie.
12000	» sur les magasins de meubles, de mercerie et de différentes autres articles importés.
60000	» sur les mines.
8000	Droits sur les ordres et croix d'honneur.
420	» » » apolices (papier-monnaie).
1470	» » » hypothèques (Laudemios).
12000	Licences d'expeditiou par le moyen des douanes et des consulats (dos despachantes das alfandegas e consulados).
34000	Inscription des étudiants pour les écoles de droit et de médecine; rapport des diplômes de bacheliers.
1000	Amendes des académiciens.
4000	Gain sur l'argent déposé.
135000	Rente des diamants, de la propriété de l'état et des établissements de l'administration générale.
800000	Impôt sur les bien-fonds.
420000	Timbre.
1000	Taxe sur les chevaux entrant la ville de Rio-Janeiro.
80000	Vente de terres appartenant à l'état, de bois brasilien, de poudre à canon etc.
10600	Agio sur les monnaies et les métaux.
10000	Frais d'encaissement, à payer aux trésoriers et aux receveurs.
18,805250	à transporter

Milreis.	
18,805250	transport.
60000	Revenu provenant de la propriété de personnes défuntes et absentes.
40000	Dépôts des douanes et autres branches de l'administration; de plus, revenu sur les gains à la loterie.
1000	Dons volontaires.
270000	Emprunt fait des biens des orphelins.
6000	Dédommagement pour l'élevation des rentes; droit-de-rames (pela arrecadação de rendas e pela medicação de terrenos de marinhas).
1000	Limpa das alfandegas. (Recette provenant de la vente des objets restés en douane?)
5000	Droits sur les lettres de change (premios de letras).
100	Reforme des apolices.
20000	Restitutions etc.
1000	Résidu des argents déposés et des caisses publiques.
19500	Contributions des noirs libres.
19,226850.	

Revenus particuliers de la capitale.

400000	Dîmes sur les maisons.
15000	Autres dîmes.
4000	Recette de la police.
120000	Patentes pour le débit des eaux-de-vie.
100000	» » » » de la viande.
8000	» » les boutiques des marchands, des modistes et de galanteries.
70000	Revenu-moyen gagné sur les esclaves.
22000	Timbre sur les héritages et les legs.
1000	Tiers du droit sur les métiers (de officios).
1000	Recettes accidentielles.
19,957850	

Recettes dont l'emploi est fixé d'avance.

3,150000	Rehaussement (de 3 %) du droit sur les magasins.
268800	» (de 8 %) de celui sur les loteries.
374000	Impôts sur les domiciles, les comptoirs etc.
7110	» » » voitures.
6210	» » » barques allant à l'intérieur du pays
23,771060	à transporter.

Milreis.

23,774000	transport.
16000	5 p. cent de l'achat et de la vente des cargaisons des vaisseaux.
170000	Taxe sur les esclaves.
40000	Payement de dettes actives.
—	Payements effectués ensuite de nouveaux contracts avec de nouvelles compagnies pour l'exploitation des mines.
—	Gain sur les monnaies de cuivre.
24,000000	Total.

Dépense de 1845 à 1846.

2,811715	Ministère de l'intérieur (do Imperio); y compris 800 contos pour la dotation de l'Empereur, 96 de l'Impératrice, 50 de la Duchesse de Bragance, 12 du Prince royal.
1,578033	Ministère de la justice et du culte.
561820	» des affaires étrangères.
3,103366	» de la marine.
6,673149	» de la guerre.
9,821670	» des finances.
24,752758	total.

Après l'ouverture des chambres, le 3 mai 1846, le ministre des finances proposa le budget de 1846/47 et de 1847/48, en prenant pour base de la recette le rapport des années précédentes, savoir ceux:

de 1842 à 43, qui est de 18670 : 028,000 Réis.
» 1843 à 44, » » » 20901 : 311,000 »
» 1844 à 45, » » » 23773 : 508,000 »
» 1845 à 46, » » » 24130 : 000,000 »

Il déclara en même tems que la somme indiquée en dernier lieu, bien qu'elle n'était pas encore définitivement fixée, — à défaut d'une conclusion définitive des comptes, — ne serait pas trop haute et que l'on pouvait l'évaluer à

24240 : 000,000 Réis pour 1846/47 et au moins à
24800 : 000,000 » » 1847/48, ensorte qu'on ne désespérait pas d'en tirer la somme énoncée dans l'estimation primitive qui s'était montée à 25,260 : 000,000 réis.

Pour l'exercice de l'année 1846/47 les chambres représentatives ont déjà approuvé la dépense de

27279 : 184,497 Réis et le ministre demande la somme de
27279 : 897,914 » pour l'exercice de 1847/48. Déduction faite de la recette qui est de
24800 : 000,000 », il y aurait un excédant de la dépense de
2479 : 897,914 Réis, qui cependant se réduit à
135 : 531,944 » si, comme ces dernières années, l'amortissement de la dette reste suspendu.

Une des sources principales de la recette sont les droits d'importation et d'exportation qui, selon le ministre des finances, pourraient avec sûreté être taxés à 15000 ou 16000 conti.

Armée.

Elle se compose du corps d'ingénieurs, de 4 bataillons d'artillerie à pied, 1 corps d'artillerie montée, 3 régiments de cavalerie légère, 8 bat. de fusiliers, 7 bat. de chasseurs. La guerre civile dans la province de Rio-Grande supprimée, l'armée a été réduite à 15000 soldats avec 974 officiers. Les gardes-nationaux, mobilisés à la dite occasion, ont été dès lors tous renvoyés dans leurs foyers.

Marine.

La flotte en serv. effectif se compose d'une frégate et de 7 corvettes, 3 briggs, 9 briggs-escuros (espèce de shooners), 5 pataches (patachos, soit vaisseaux légers d'environ 400 tonnes), 8 shooners, 6 bâteaux-à-vapeur et 27 bâteaux de moindre calibre. Leur équipement se monte (avec les officiers) à 3500 hommes. De bâteaux désarmés il y a 1 vaisseau de ligne, 2 frégates avec 300 hommes d'équipage. De plus: vaisseaux de transport: 1 charrua (flûte) et 5 plus petits avec 200 h. d'équipage.

BRUNSVIC.

Ministère d'état.

Werner Comte *de Veltheim*, ministre d'état et grand-veneur.
Baron *de Schleinitz*, Doct. en droit, ministre d'état.
Fréd. *Schultz*, Doct. en droit, ministre d'état.
George *de Koch*, cons. du ministère et secr. int.

Grandes-charges de la cour.

Grand-maréchal de la cour —: . . . .
Grand-chambellan —: Comte *d'Oberg*.

Grand-veneur —: le ministre d'état Comte *de Veltheim* (v. ci-dessus); le veneur de la cour et cons. de la chambre financ. Jean *de Veltheim*.
Grand-écuyer —: le major-général, chamb. et aide-de-camp *de Girsewald*.
Intendant du théatre aulique —: le chambellan et major *de Münchhausen*.
Maréchal de la cour —: le chamb. Hermann *de Bulow*.

Corps diplomatique à Brunsvic.

Autriche —: le chamb. et cons. int. Baron *Kress de Kressenstein*, E. e. et M. pl. (Hanover).
Belgique —: J.-B. *Nothomb*, E. e. et M. pl. (Berlin).
France —: Casimir *Périer*, M. pl. (v. Hanovre).
Prusse —: le chamb. et cons. de lég. Cte *de Seckendorff*, E. e. et M. pl. (Hanover).

Notices statistiques.

Arrondissements.	Milles carrés géogr.	Habitants, déc. 1843.
Cercle de Brunsvic . .	10,61	64508
» » Wolfenbuttel .	10,87	52840
» » Helmstædt . .	14,44	42585
» » Holzminden .	14,92	44443
» » Gandersheim .	13,04	41683
» » Blankenbourg .	8,2	21506
	72,08	267565

La principauté d'Oels dans la Silésie-prussienne a environ $37\frac{1}{100}$ m. c. géogr. avec 90000 habitants.

Finances.

D'après l'état de l'époque financière triennale de 1846—1848.

I. État de la chambre des domaines.

Recette: 1,994337 th. (domaines, affermages et droits 665610 th., forêts et chasses 755011 th., mines et usines 283655 th., intérêts 290061 th.).
Dépense: 1,737350 » (savoir: 662167 th. à payer à la maison duc., 21852 th. amortissement de la

à transp. 256987 th.

Transport 256987

dette pour la construction du château, 391885 th. pour l'administration, 311446 pour la conservation des domaines et des forêts, 350000 th. intérêts et amortissement des dettes de la chambre domaniale).

Excédant: 256987 th.

II. Budget de l'état
d'après le projet proposé aux états représentatifs.

Recette.

254599 th.	excédant de la recette (différant de 2388 th. de la somme ci-dessus).
1,207725 »	impôts directs (967052 th. impôts fonciers, 240673 th. taxes personnelles).
1,575693 »	impôts indirects (1,331253 douanes, 40800 sel etc.).
136645 »	chaussées, ponts etc.
600 »	fiefs.
100000 »	poste.
132000 »	lombards.
337000 »	excédant de l'administration des chemins-de-fer.
15560 »	loterie.
9000 »	recettes diverses.
3,768822 th.	total en trois années; chaque année 1,256274 th.

Dépenses.

33138 th.	obligations générales du pays.
83067 »	l'administration du min. d'état.
12425 »	légations.
6594 »	regales, fiefs et frontières.
16302 »	Assemblées des états représentatifs.
476786 »	administration de la justice.
390268 »	» des finances.
927431 »	départ. militaire.
153200 »	police.
464000 »	travaux publics.
237000 »	pensions.
858440 »	intérêts et amortissement de la dette
90171 »	dép. extraordinaires.
3,768822 th.	total; c'est à dire 1,256274 th. annuellement.

III. Un fonds séparé, dit des couvents et des études, rapporte en trois années, déduction faite des frais d'administration

(soit de 104479 th.), un produit net de 383784 th. De cette somme sont employés 25284 th. aux salaires des membres du consistoire, 198033 th. aux universités, aux gymnases, aux écoles des villes et des villages, 21079 aux salaires de plusieurs places du ministère ecclésiastique et de l'instruction etc.

Dette de l'état le 1 sept. 1845: 6,631832 thlr.

Troupes.

(Voyez les conting. confédér., X corps d'armée, 1ère division.)

Chili.

Président — : le général *Bulnès.*

Dép. de l'intérieur
Dép. des relat. extér. } — : Raimond *Irarrasaval.*
Dép. des finances — : . . . .
Dép. de la guerre et de la marine — : le général *Aldunate.*
Dép. de la justice — : Emanuel *Monte.*

Envoyés et Consuls.

Amérique, Etats-Unis du Nord — : Wm. *Crump*, ch. d'aff. (Santjago). — Eben. R. *Dorr*, c. (Valparaiso); P. H. *Delano*, c. (Talcahuano); Samuel F. *Haviland*, c. (Coquimbo).
Belgique — : *Bosch*, c.-gén.; Hip. *Serruys*, c. (Valparaiso).
Brésil — : . . . . . , ch. d'aff. — Bento Gomes *d'Oliveira*, c.-gén.
Danemark — : Nicolas *Poulsen*, c.
Espagne — : Salvator *de Tavira*, ch. d'aff.
France — : *De Cazotte*, CG. et ch. d'aff. (Santjago).
Francfort — : Ph. B. Ed. *Beyerbach*, c. (Valparaiso).
Grande-Bretagne — : Hon. John *Walpole*, ch. d'aff. et c.-gén. (Santjago).
Hambourg — : Jean Jacq. *Rambach*, c.
Hanovre — : Ferd. *Flindt*, c.
Sardaigne — : le Chev. Auguste *Picolet d'Hermillon*, c.-gén. (Valparaiso).

Notices statistiques.

Provinces.	Milles c. géogr.	Population.
Coquimbo	1502	30000
Aconcagua	422	100000
Santjago	400	180000
Colchagua	383	130000
Maule	188	50000
Conception	246	70000
Valdivie	35	7000
Chiloë	172	35000
	3348	602000

La recette de l'année 1839 s'est montée à 2,289000, celle de 1841 à 2,761000 piastres. Le montant de la dette intérieure ne s'élevait en 1844 qu'à 172000 dollars; 443000 d. ayant été payés du total de 615000. L'emprunt fait (1822) de la maison Hullet et Comp. à Londres est d'un million de liv. St.

La milice ayant été reorganisée, on a réduit le nombre des troupes régulières à 1600 hommes. La flotte se compose d'une seule frégate et de quelques petits bâtiments.

Cracovie.

Gouvernement.

L'Abbé Jean *Schindler*, président du sénat, dirigeant.

Sénateurs à vie.

Le Doyen Ant. *Bystrzanowski*; le Doyen Hyacinthe *Ksiezarski.*

Sénateurs à terme.

Louis *de Sobolewski*; Alexis *de Wezyk*; Victor *Kopf*; Vincent *Sepior*; Constantin *Hoszowski*; Hyacinthe *Manecki.*
Secr.-gén. du sénat — : Joseph *Stoninski.*

Tribunaux.

Président de la cour supérieure — : Pierre *Barbynowsky.*
Président du tribunal — : Adalbert *Mayer.*

Gouvernement provisoire.

Gouverneur civil et milit. — : Comte *de Castiglioni*, feldmaréchal-lieut. au serv. de l'Autriche.

Conseil. Directeur —: Hyacinthe *Ksiezarski*. Assesseurs —: Const. *Hoszowski* et Hyacinthe *Maiewski*.
Secrét. —: Vincent *Kaniewski*.

Résidents des cours protectrices à Cracovie.

Autriche —: le cons. de cour *Liehmann* Chev. *de Palmrode*, rés. et cons.-gén.; Baron *de Baum*, secr.
Prusse —: le cons. de lég. *d'Engelhardt*, rés.; *de Klein*, secr.
Russie —: Baron *d'Ungern-Sternberg*, chamb. et cons. d'état act., rés. et cons.-gén.; le cons. de cour *Tchevatti*, secrét.

DANEMARK.

Conseil privé d'état sous la présidence de S. M. le Roi.

Membres —: S. A. R. le *Prince royal*; S. A. R. le Prince Frédéric-*Ferdinand*.

Les ministres privés d'état.

Paul-Chrét. *de Stemann*, min. de la justice, prés. de la chancellerie danoise, chancelier des ordres.
Adam-Guillaume Comte *de Moltke* de Bregentved, min. des finances, vice-chancelier des ordres.
André Sandœe *Oersted*, Dr. en droit, procureur-gén. pour le Danemark.
Henri Comte *de Reventlow-Criminil*, chef du dép. des aff. étrangères.

Président de la chancellerie danoise —: Paul-Chrétien *de Stemann*, ministre privé d'état et de la justice.
Président de la chancellerie de Schleswig-Holstein-Lauenbourg —: Joseph Cte *de Reventlow-Criminil*.
Députation financière —:
Direction de la dette d'état et des fonds d'amortissement —: } le ministre des finances Adam-Guill. Cte *de Moltke*.
Président de la chamb. des finances (Renten-Kammer) —: }
Directeur de la chambre du commerce et des douanes —: Chrétien-Albert *Bluhme*.
Conseil de l'amirauté et du commissariat-général. Premier député —: Jean Baron *de Holsten*, de la baronie de Holsteenhuus, amiral.

Conseil du commissariat-général. Premier député —: le lieut.-général Charles-Louis-Guill. *de Rœmer*.
Directeur-gén. des postes —: Othon-Sophe Cte *de Danneskiold-Samsoe*.

Lieutenant dans les duchés de Schleswig et de Holstein —: *Frédéric*-Emile-Aug. Prince de Schleswig-Holstein-Sonderb.-Augustenbourg, lieut.-général et commandant-général dans les duchés de Schleswig et de Holstein, Gouverneur des Dithmarses, président en chef de la rég. de Schleswig et de Holstein.
Régence de Lauenbourg. Gouverneur et Dressart —: Chrét.-Andr.-Frédéric Comte *de Rantzau*, chamb.

Tribunal sup. à Copenhague. Justitiaire —: le cons. int. de conf. et chamb. Frédéric *de Loezow*.
Tribunal sup. de Schleswig-Holstein-Lauenbourg à Kiel. Présid. —: Jean-Paul *Hopp*, Dr. en droit, cons. int. de conf.

Adjudant-gén. du Roi —: le major-général et chamb. Charles *d'Ewald*.
Adjudant-général pour la marine —: Christopher *Lutken*, contre-amiral et capitaine du yacht royal.
Secrétaires du Cabinet du Roi —: le cons. privé d'état Jean-Gunder *Adler*, secr. d'état pour les aff. de grâce; le chamb. Fréd.-Ferd. *de Tillisch*.

Grands-charges de la cour.

Grand-maréchal de la cour —: le chamb. Joaquin-Gottsche *de Levetzau*, maréchal des ordres et Intendant en chef de la musique et du théâtre.
Premier gentilhomme de la chambre —: Don Alfonso d'Aguirre et Gadea Comte *Ydby*.
Grand-écuyer —: Chrétien Cte *Danneskiold-Samsoe*.
Grand-maître des cérémonies —: le lieut.-gén. Frédéric-Conrad *de Holstein*.
Maître des cérémonies —: le chamb. Charles-Frédr.-Christ Comte *d'Ahlefeldt-Laurwig*.

Gouverneurs des Colonies.

Gouv.-général des îles dan. aux Indes occid. —: le chamb. et major-gén. Pierre-Charles-Frédr. *de Schölten*.

Vice-gouvern.-général des poss. dan. aux Indes occid., gouverneur de St. Thomas et de St. Jean —: le chamb. et commiss.-général des guerres Jean *Stobœtker*.
Côte de la Guinée —: Edw.-James-Arnold *Carstensen*.
Côte de la Grœnlande —: le lieut. Jean-Pierre-Chrét. *Mœller*, inspecteur de la partie septentr.; lieut.-capitaine Charles-Pierre *Holbœll*, inspect. de la partie méridionale.

Corps diplomatique à Copenhague.

Amérique, Etats-Unis du N. —: William Wallace *Irwin*, ch. d'aff.
Autriche —: le chamb. Maximilien Baron *Vrintz-Berberich de Treuenfeld*, E. e. et M. pl.
Belgique —: Aldephonse-Alex.-Félix *du Jardin*, MR. (de même accrédité près les cours grand-duc. de Mecklenbourg).
Brésil —: le Chev. José Sébastien Alphonse *de Carvalho*, c.-gén. et ch. d'aff. ad int. (de même accréd. à Stockholm).
Espagne —: Don Juan Ximenez *de Sandoval*, ch. d'aff.; Don Alfonso *de Victorero y Jocellanos*, secr. de lég.
France —: Sigismond Adolphe Baron *de Billing*, E. e. et M. pl.; Adolphe *Dotezac*, secr. de lég.
Grande-Bretagne —: Rt. hon. Henri Watk. Wm. *Wynn*, E. e. et M. pl.; Pierre *Browne* esq., secr. de lég.
Pays-Bas —: le chev. Evert Marius Adrian *Martini*, MR. (de même accréd. à Stockholm).
Portugal —: Joaquim *de Roboredo*, ch. d'aff.; Joao *de Sousa Lobo*, attaché.
Prusse —: le chamb. Auguste-Louis Baron *Schoultz d'Ascheraden*, E. e. et M. pl.; le chamb. Arnold Ernest Jules *de Schack*, secr. de lég.
Russie —: le cons. int. act. Baron *de Nicolai*, E. e. et M. pl.; le cons. aulique *d'Evers*, 1er secr.
Suède —: le chamb. Elie Baron *de Lagerheim*, E. e. et M. pl.; le gentilh. de la chambre Georges *Sibbern*, secr. de lég.
Villes anséatiques —: Aug.-Guill. *Pauli*, MR. et CG.

Notices statistiques.

Pays.	Milles carrés géographiques.	Habitants.
Le royaume de Danemark (1 févr. 1840)	683,63	1,283027
Seelande	133,5	120319
Copenhague		330361
Moen		12297
Bornholm	10,21	25199
Fuhnen	61,21	158282
Langeland		15669
Laland	30,21	50447
Falster		20955
Jutland	448,5	548698
Farõe (18 août 1834)	23,37	6928
Islande (1 févr. 1835)	1405,74	56034
Schleswig (1 février 1840)	162,8	348526
Holstein (1 février 1840)	156,5	455093
Lauenbourg (1 février 1840)	19,05	45342
	2451,69	2,104950

Colonies.	Milles carrés géogr.	Habitants. Libres.	esclav. noirs.	totaux.
Grœnlande (1835)	186			7552
Iles des Indes occident.	8,4			43178
Ste Croix (Recensement		6805	19873	26681
St. Thomas du 1 oct. 1835.		8707	5315	14022
St. Jean)		532	1943	2475
Possessions sur la côte de la Guinée				40000
	194,4	16044	27134	90730

Finances.

Budget de l'année 1846.

Rbthaler.

Recette.

1,583330 rapport des domaines.
10,817240 impôts et contributions; savoir:

12,400570 à transporter.

Rbthaler.

12,400570 transport.

5 249190 Rbthlr. impôts directs.

5,503050 » » indirects.

2,000000 produit net des péages relevés pour le passage par le Sound et les rivières du royaume.

67900 it. du canal Schleswig-holsténien.

240200 it. des postes.

176250 it. du duché de Lauenbourg.

86700 it. des possessions danoises aux Indes-occidentales.

580000 usufruit et intérêts.

486820 recettes diverses.

16,003440 somme totale.

Dépense.

733900 traitement des employés. — de plus pour les dépenses de la chambre particulière et de la caisse privée du Roi; pour la cour, les jardins royaux, l'état des écuries; enfin pour les voyages du Roi dans le pays.

515415 apanages de la famille royale.

239567 bâtiments de l'état; dont

163500 Rbthlr. pour les châteaux.

76067 » » » autres.

7500 conseil intime d'état.

146000 assemblées des états provinciaux du royaume et des duchés de Schleswig et Holstein.

299059 département des affaires étrangères.

2,318925 administration civile:

629041 Rbthlr. collèges et autorités d'administration, y compris les bureaux y attenants; régence de Schleswig et Holstein; magistrats supérieurs et receveurs des impôts dans le royaume et les duchés de Schleswig et Holstein; frais de la monnaie etc.

342437 » justice et police dans le royaume et les deux susdits duchés.

52568 » contribution de l'état pour l'entretien du clergé, des églises et des écoles populaires en Danemark et Schleswig-Holstein.

4,260365 à transporter.

Rbthaler.

4,260365 transport.

303357 Rbthlr. contributions pour les universités de Copenhague et de Kiel, pour les gymnases et autres établissements scientifiques, pour l'académie des beaux-arts, le théâtre et la chapelle du Roi.

50600 » subventions régulières et exceptionnelles accordées aux pauvres de Copenhague et du pays entier; hôpitaux, œuvres-pies.

112239 » institutions sanitaires, hôpital des aveugles et maison des sourds et muets.

764738 » haras, écoles vétérinaires, enregistrement, inspection des ponts et chaussées, construction et maintien des routes, gardes-champêtres; subvention accordée à la société d'économie rurale.

60045 » dépenses pour les consulats de commerce, pour le fonds des industriels nationaux; prix exposés en faveur de la pêche islandaise, de la culture du lin et des pêcheries en général; contribution subsidiaire pour la fabrique de porcelaine et les carrières de Bornholm.

4,873590 département militaire; savoir

1,021000 Rbthlr. dépense pour la marine.

3,352590 » » » les armées de terre

52000 à l'administration de l'Islande, et des possessions danoises aux Indes-Orientales et dans la Guinée.

1,307000 pensions, subventions personnelles.

1,130000 Rbthlr.; pensions et soldes de retraite temporaires ou continuelle

380000 Rbthlr. pour les employés en retraite

315000 » pour les femmes et les enfants des employés décédés

315000 » sur la liste des pensions d'ancienneté

32000 » quote-part que l'état a pris sur lui

10,092950 à transporter.

Rbthaler.
10,092956 transport.

pour constituer des pensions ultérieures dans les duchés, de la dette dédommagement de la caisse centrale des veuves pour les non-valeurs dans la recette (c. à d. pour les contributions des employés, morts débiteurs).

245000 Rbthlr. subventions accordées par l'intermédiaire du secrétar. des affaires de grâce.

40000 honoraires pour le service de l'état.

52097 dépenses diverses, telles que pour des entreprises communales dont l'état s'est chargé; frais payés aux postes et messageries pour les expéditions à faire pour le service royal.

650000 dépenses imprévues et encore indéfinissables.

5,100000 intérêts et amortissement de la dette publique.

15,935053 Rbthlr. somme totale.

Dette de l'état.

Elle montait le 1er janvier 1844 à 112,619155 Reichsbancothalers. Les capitaux actifs de l'état, à déduire, sont évalués à 19,437793 Reichsbancothalers.

(1 Reichsbancothaler = 96 Schillings = $\frac{1}{2}$ Thaler Banco = $\frac{3}{4}$ Thaler de Prusse.)

Forces de terre.

Pied de paix:

698 officiers,
24 fonctionnaires,
151 officiers, subalternes de l'état-major,
843 sous-officiers de l'état-major et musiciens,
73 ouvriers,
1517 sous-officiers,
20944 soldats,

24250; auxquels il faut ajouter

750 l'état-major-général, le collége-gén., le commissariat, les commandements généraux, le personnel des forteresses, des écoles militaires, du corps des cadets et du corps des gardes-chasseurs,

25000 total. En temps de guerre l'armée est augmentée de 50169 hommes,

75169 total de l'état de guerre.

Marine.

6 vaiss. de ligne de	84 c.	504 c.	
1 vaiss. - -	66 -	66 -	
2 frégates .	48 -	96 -	
4 - .	46 -	184 -	
2 - .	40 -	80 -	
1 corvette .	26 -	26 -	
4 corvettes .	20 -	80 -	
2 bricks . .	16 -	32 -	
2 - . .	12 -	24 -	
à transporter		1092 c.	

transport			1092 c.
1 schooner .	de 8 c.		8 -
2 " .		6 -	12 -
1 cutter .		6 -	6 -
1 - . .		4 -	4 -
2 - . .		2 -	4 -
31 navires.			1126 c.

Flotille à rames: 18 chaloupes canonières à mortiers. 15 barques à mortiers, 41 chaloupes canonières, 4 barques à canons.
4 bâteaux-à-vapeur.

Deux-Siciles.

Conseil d'état.

S. M. le Roi.

Marquis *de Pietracatella* D. Giuseppe *Ceva Grimaldi Pisanelli*, ministre-conseiller d'état, président par interim du conseil des ministres.
Prince *de Scilla*. Duc *de Ste Christine* D. Fouico *Ruffo de Calabria*, ministre-conseiller d'état, chargé du portefeuille des affaires étrangères.
Prince *de Campofranco* D. Antonio *Lucchesi-Palli*, ministre-conseiller d'état, président de la consulte-générale du royaume.
Prince *de Trabia* Don Giuseppe *Lanza*, conseiller d'état, secrét. d'état pour les aff. du culte.
Don *Filippo Salazzo*, lieut.-gén., cons. d'état.
Chev. D. Niccola *Parisio*, ministre-secrétaire d'état pour les aff. de grâce et de justice.
Maréchal-de-camp Marquis D. Francesco Saverio *Delcarretto*, ministre-secrét. d'état, dép. de la police-générale.
Chev. D. Niccolò *Santangelo*, ministre-secrét. d'état pour l'intérieur.
Duc *de Laurenzana* D. Onorato *Gaetani*, ministre-secrétaire d'état.
Chev. D. Ferdin. *Ferry*, ministre-secr. d'état pour les finances.

Chev. D. Giustino *Fortunato*, ministre-secrétaire d'état.
D. Niccola *Nicolini*, ministre-secrétaire d'état.
Prince *de Comitini* D. Michele *Gravina e Requesens*, min.-secrétaire d'état.
Rédacteur des protocoles du conseil d'état, commandeur D. Leopoldo *Corsi*, secrét. privé de S. M. le Roi.

Conseillers-ministres d'état selon l'ordre de leurs nominations.
Prince *de Scilla* Duc *de Ste Christine* D. Foulco *Ruffo de Calabria*.
Lieutenant-général Prince *della Scaletta* D. Antonio Ruffo.
Marquis *de Pietracatella* D. Joseph *Ceva Grimaldi Pisanelli*, prés. du conseil des ministres.
Prince *de Campofranco* D. Antonio *Lucchési-Palli*.

Conseillers d'état selon l'ordre de leurs nominations.
Prince *de Trabia* D. Giuseppe *Lanza*.
Prince *de Scilla* Duc *de Ste Christine* D. Foulco *Ruffo de Calabria*.
Marquis *della Favare* D. Pietro *Ugo*.
Lieut.-général Prince *della Scaletta* D. Antonio *Ruffo*.
Duc *de Floridia* Pr. *de Partanna* D. Vincentio *Grifeo*.
Prince *de Campofranco* D. Antonio *Lucchési-Palli*.
Lieutenant-général D. Filippo *Saluzzo*.
Marquis *de Pietracatella* D. Giuseppe *Ceva Grimaldi Pisanelli*.

Ministres-secrétaires d'état selon l'ordre de leurs nominations.
Chev. D. Antonino *Mistropaolo*, sans portef.
Chev. D. Niccola *Parisio*, avec portef.
Maréchal-de-camp Marquis D. Francesco Saverio *Delcarretto*, avec portef.
Chev. D. Niccolo *Santangelo*, avec portef.
Duc *de Laurenzana* Don Onorato *Gaetani*, sans. portef.
Prince *de Trabia* Don Giuseppe *Lanza*, avec portef.
Chev. Don Ferdinando *Ferry*, avec portef.
Chev. D. Giustino *Fortunato*, sans. portef.
Command. Don Niccola *Nicolini*, sans portef.
Prince *de Comitini* Don Michele *Gravina e Requesens*, sans portef.

Conseil des ministres.
Marquis *de Pietracatella* D. Giuseppe *Ceva Grimaldi Pisanelli*, ministre-conseiller d'état, président par interim du conseil des ministres.
Prince *de Scilla* Duc *de Ste Christine* D. Foulco *Ruffo de Calabria*, ministre-conseiller d'état, chargé du portef. des affaires étrangères.
Prince *de Trabia* D. Giuseppe *Lanza*, cons. d'état, ministre d'état pour les aff. ecclésiastiques.
Chev. D. Niccola *Parisio*, ministre-secrétaire d'état pour les aff. de grâce et de justice.
Maréchal-de-camp Marquis D. Francesco Saverio *Delcarretto*, min.-secrét. d'état; dép. de la police-générale.
Chev. D. Niccolo *Santangelo*, ministre-secrétaire d'état pour les affaires intérieures.
Chev. D. Ferd. *Ferry*, min.-secrét. pour les finances.

Secrétairerie et ministère de la guerre et de la marine — : le brigadier Chev. Giuseppe *Garcia*, directeur.

Lieutenant-général en Sicile.
Lieutenant-gén. D. Luigi Niccola *de Majo* Duc *de Santo Pietro*, commandeur-général de l'armée en Sicile, chargé des fonctions du lieut.-général. — Command. D. Giuseppe *Parisi*, vice-prés. de la consulte-gén. en Sicile, adjoint au lieut.-général en qualité de conseiller du gouvernement.

Consulte-générale du royaume.
Président.
Prince de Campofranco D. Ant. *Lucchési-Palli*, ministre-cons. d'état.
Secrét.-gén. —: Chev. D. Raimondo *Prisco*.

Consulte du royaume en deçe du Fare de Messine.
Command. D. Giuseppe *Capriati*, vice-président.
Le Baron Command. D. Gennaro *Riammacaro*, vice-prés.
Le contre-amiral Chev. D. Emmanuele *Lettieri*.
Command. D. Gaspare *Capone*.
Command. D. Carlo *Acton*, capit. de vaisseau.
Duc D. Giambatista *di Arena*.
Command. D. Camillo *Caropreso*.
Fra Giuseppe Maria *Mazzetti*, archevêque de Seleucie.
Command. D. Prospero *de Rosa*, Marquis di Villarosa.
Marquis *di Gagliati* D. Domenico Severino *Longo*.
Command. D. Antonio *Spinelli di Scalea*.

Marquis *di Montrone*.
Command. D. Carlo *Vecchioni*.
Secrétaire — : Marquis D. Onofrio *Bisogni*.

Consulte du royaume au delà du Fare.

Command. D. Giuseppe *Parisi*, vice-président; en mission comme conseiller du gouvernement à Palerme.
Command. D. Filippo *Benintende*.
Marquis D. Vincenzio *Ferreri*.
Command. D. Gaëtano *Scorazzo*.
Command. D. Antonino *Venuti*.
Duc *di Montalbo* D. Stefano *Sammartino*.
Chev. D. Francesco *Lucchesi*.
Giovanni *Cassisi*.
Secrétaire — : Giovanni *Pingitore*.

Présidents des tribunaux suprêmes: à Naples — : Chev. D. Gregorio *Letizia*; à Palerme — : Chev. D. Antonino *Franco*.
Présidents des cours supr. des comptes: à Naples — : Command. Carlo Antonio *de Nigris*; à Palerme — : Marquis Chev. D. Francesco *Pasqualino*.

Grandes-charges de la cour de S. M. le Roi.

Pr. *di Bisignano* Don Pietrantonio *Sanseverino*, gr.-maître de la cour et surintendant de la maison royale.
Prince *di Camporeale* D. Domenico *Beccadelli di Bologna*, grand-écuyer.
Duc *d'Ascoli* D. Sebastiano *Marulli*, sommelier du Roi.
. . . . . ., commandant-général de la garde-du-corps royale.
Pietro *Noselli ed Alliata*, archevêque *de Leucosia*, grand-chapelain.

Le premier des adjudants-généraux.

Le lieut.-général D. Filippo *Saluzzo*, cons. d'état.

Secrétaire privé du Roi.

Commandeur D. Leopoldo *Corsi*, chargé aussi des protocoles du conseil d'état.

Corps diplomatique à Naples.

Amérique, Etats-Unis — : William H. *Polk*, ch. d'aff.
Autriche — : le chamb. imp.-roy., cons. int. et major-général Félix Prince *de Schwarzenberg*, E. e. et M. pl.; le Comte *Giorgi*, secr. de lég.; *Raymond*, secr. int.; Charles Baron *Lederer*, commis de lég.
Brésil — : . . . ., E. e. et M. pl.; Command. Paulino *da Silea-Barboza*, secr. de lég.
Espagne — : Angel Saavedra Duc *de Rivas*, ambassadeur; Augusto *de Cueto*, secrét. de lég.
Etats-Romains — : Antonio *Garibaldi*, archevêque de Mira, nonce apostolique: Lorenzo *Barili*, auditeur.
France — : Duc *de Montebello*, Pair, Amb.; *de Lutteroth*, secr. d'amb.
Grande-Bretagne — : Hon. Guillaume *Temple*, E. e. et M. pl.; Lord *Napier*, secr. de lég.; George *Pagan*, Robert *Mac Farlane*, William Lane *Fox*, attachés à la lég.
Hanovre — : le cons. de lég. *Kestner*, MR. (Rome.)
Lucques — : Comte *di S. Marzano*, E. e. et M. pl. (v. ci-dessous Sardaigne).
Prusse — : le chambellan Baron *de Brockhausen*, E. e. et M. pl.; le chambellan Gustave *de Schoultesburg-Priemeren*, secrét. de lég.
Russie — : le cons. privé Comte Léon *Petocki*, E. e. et M. pl. (absent): le Comte *Khreptowitch*, ch. d'aff.; le cons. d'état act. *Oustinoff*, secr. de lég. (ad int. chargé d'aff. à Constantinople); Alexandre Comte *de Stackelberg*, secr. de lég.; le cons. d'état act. *de Sass*, le cons. act. d'état *Fonton*, le capit. de marine *Zaitzewsky* et Théodore Baron *de Schoppingk*, attachés à la lég.
Sardaigne — : Comte Hermolas *Asinari di S. Marsan*, E. e. et M. pl.; Jean Henri Marquis *Del Carretto de Balestrino*, secrét. de lég.
Suède — : le cons. de lég. Jean-Guillaume *Bergmann*, ch. d'aff. (de même près les cours royale, grand-ducales et ducales de Sardaigne, Toscane, Lucques, Modène et Parme; réside à Florence).

Notices statistiques.

Provinces.	Mill. carr. ital.	Mill. carr. géogr.	Habitants. (1844.)	hab. par m. c.	districts.	com.
1. Naples, la ville			400813		1	
Prov. de Naples	288	18 ·	393574	21865	3	65
2. Pays de Lavoro	1885	117,812	713522	6056	5	230
3. Molise . . .	1344	84	347662	4138	3	135
4. Abruzzes citér.	940	58,738	298304	5077	3	121
5. „ ultér. 1.	935	58,45	212936	3643	2	72
6. „ „ 2.	1905	119,062	307449	2582	3	110
7. Principauté ult.	1054	66,5	373644	5618	3	132
8. Capitainerie .	2205	137,813	365678	2218	3	62
9. Principauté citér.	1710	106,875	529248	4952	4	158
10. Basilicate . .	3134	195,875	487866	2490	4	121
11. Calabre citér.	1980	123,75	416748	3365	4	146
12. „ ultér. 1.	1659	103,688	289329	2790	3	104
13. „ „ 2.	1560	97,5	388781	3782	4	151
14. Pays de Bari	1783	111,437	476658	4277	3	53
15. „ d'Otraute	2171	135,675	397408	2924	4	180
	24563	1535,175	6,319300	4116	52	1840
16. Palermo . .	1500	93,75	426000	4544	4	72
17. Girgenti . .	1040	65	224000	3462	3	45
18. Trapani . .	1027	64,188	146000	2271	3	21
19. Caltanisette .	900	56,25	156000	2774	3	31
20. Messine . .	1048	65,5	270000	4124	4	116
21. Noto . . .	1120	70	192000	2742	3	41
22. Catane . .	1332	83,25	290000	3483	2	81
	7967	497,938	1,704000	3422,22		407

Les indications ci-dessus ont été empruntées du „Quadro statistico per regno delle due Sicilie (par G. Quattromani, 1845)". Les milles italiens sont réduits en milles géogr. en raison de 0,0625 à 1. Nous tenons de la même source les indications communiquées ci-dessous sur la flotte et l'armée.

Finances.

D'après Serristori les recettes de l'an 1835 se montaient à 26,089000, les dépenses à 26,160000 ducats.

La dette fut le 1 juillet 1844 de 86,299380 ducats (dont la pièce vaut 1 thaler 4½ gros d'arg. de Prusse, soit 4½ francs de France). Dans le quadro statistico la dépense annuelle pour la dette a été indiquée à 5,190850 ducats, dont la cinquième partie (soit 1,038170 duc.) pour l'amortissement. Un décret royal du 15 déc. 1826 règle ainsi le payement des intérêts et l'abolition successive du capital.

Armée.

	officiers.	soldats.	chevaux.	canons.
1 comp. gardes-du-corps à cheval et à pied	6	220	100	
6 bataillons de grenadiers et de chasseurs, garde-royale	174	3729		
4 bat. d'artillerie (8 batteries) — à pied	86	1308		64
1 comp. „ à cheval	6	187	200	
1 bat. de train	26	700	863	
1 „ de sapeurs-mineurs	30	720		
1 „ de pionniers	80	720		
3 „ de vétérans	62	Inconnu		
26 „ d'infanterie de ligne; Indigènes	754	16159		
8 „ „ „ „ étrangers (avec une batterie)	279	5920	96	8
7 „ de chasseurs	203	4305		
8 escadrons de hussards (garde-royale)	60	1226	1022	
12 „ de dragons	90	1839	1528	
8 „ de lanciers	60	1226	1022	
10 „ de gendarmes à pied et à cheval	197	8114		
4 comp. d'ouvriers	21	487		
Somme	2054	46820	4831	72

A côté de ces troupes régulières il y a encore: l'artillerie de la côte, distribuée le long du littoral; les gardes urbaines et des districts dans chaque prov.; 19 escadrons (2774 h.) de la légion d'honneur; 12 bat. (8964 h.) de gardes pour le maintien de la sûreté publique dans le royaume de Naples; la comp. des soldats de police (cantonier[illegible], 169 h.); les soldats employés aux douanes (2485 h.) et la réserve qui se compose de tous les soldats congédiés depuis moins de cinq ans.

Marine.

Vaisseaux-à-voile.	can.	Bâteaux-à-vapeur.
1 vaisseau de ligne (Vésuve)	80	6 frégates dont chacune a la force de 300 chevaux, 2 obusiers et 4 couronnés.
5 frégates dont 2 à 60 canons .	120	
et 3 à 44 „ . .	132	1 bâteau à 200 chevaux avec 6 couronnés.
1 corvette	22	
1 bombarde avec 2 mortiers		1 dit à 180 chev.
5 brigantines à 20 canons .	100	1 „ à 120 „
2 goëlettes à 14 canons .	28	2 „ à 50 „
		1 „ à 40 „
		En construction:
		2 bâteaux à 300 chevaux.

Marins.

118 officiers, en serv. actif.	3468 constables et marins.
76 médecins, chirurgiens etc.	1050 un rég. de marine.
100 pilotes.	70 ouvriers.
12 architectes de marine.	24 machinistes.
	150 corps télégraphique.
301 Nombre total.	5360 Nombre total.

Écuador.

Le Caracccas et la Nouvelle-Grénade s'étant réunis 1819 sous le nom de Colombie, le Quito s'y joignit 1821 et Panama en 1823. L'an 1831 la République Colombienne se divisa en trois états séparés: la Nouvelle-Grénade, Vénézuéle et Ecuador. Ce dernier comprend les provinces de Quito, Guayaquil et Assuay. La superficie du pays est d'environ 10000 m. c. avec 600000 habitants. — En juin 1845 une insurrection ayant éclaté à Guayaquil, le président Flores recueillit des troupes pour y mettre fin. Mais quoique il eût presque toujours l'avantage, il ne voulut pas prolonger cette lutte. Il résolut d'abdiquer. Le 17 juin 1845 il conclut avec le gouvernement provisoire qu'avaient formé les insurgés un traité en vertu du quel les hostilités seraient suspendues les titres des officiers resteraient en vigeur sans distinction des partis et la convention nationale devait être convoquée. D'après un traité additionel de la même date le gén. Flores continuera d'être général-en-chef, ses propriétés etc. lui sont garanties, on

lui donnera une pension de 20000 dollars pendant les deux années qu'il passera en Europe et à l'expiration des deux années il sera libre de rentrer dans sa patrie.

Président — : . . . .

Envoyés et Consuls.

Amérique, Et.-Unis du Nord — : Seth *Sweetser*, c. (Guayaquil.)
Brésil — : Manoel *Cerqueira Lima*, ch. d'aff. (de même près le gouv. de la Nouvelle-Grénade.)
Danemark — : Edouard *Mickle*, c. (Guayaquil.)
Espagne — : Don Louis *de Potestad*, ch. d'aff.
France — : *de Mendeville*, cons.-gén. (Quito); L. *Ievraux*, c. (Guayaquil.)
Grande-Bretagne — : W. *Cope*, Esq., c.
Hambourg — : *Mickle*, c. (Guayaquil); Matthew G. *Game*, chargé du consulat.

Espagne.

Conseil des ministres.

Président du conseil des ministres — : Don Francisco-Xav. *d'Isturiz.*
Min. des aff. étrang. — : Francisco-Xavier *d'Isturiz.*
„ de la guerre — : le lieut.-gén. Laureano *Sanz.*
„ de l'intérieur — : Pedro José *Pidal.*
„ de la justice — : Joaquim Diaz *Caneja.*
„ de la marine, du commerce et des colonies — : le lieut.-gén. Francisco *Armero y Penaranda.*
„ des finances — : Alexandro *Mon.*

Corps diplomatique à Madrid.

Amérique, Etats-Unis du Nord — : Romulus *Saunders*, M. pl.; Jasper H. *Livingston*, secr. de lég.
Belgique — : Charles Comte *de Marnix*, chargé d'aff.; le Comte Fréd. *de Hamal*, secr. de 2de classe de lég.
Brésil — : José Franç. de Paula *Coraicanti de Albuquerque*, MR.; Augusto Thedim *de Siqueira*, attaché de 1ère cl., fait les fonctions de secrét.
Danemark — : le chamb. Olinto *Ital Porgo di Primo*, ch. d'aff.
Deux-Siciles — : Prince *di Carini* Antonio *La Grua*, E. c. et M. pl.

Etat de l'église — :

France — : Comte Charles *de Bresson*, ambass.; Duc *de Glucksberg* (de Cazes), 1er secrét. d'amb.; . . ., 2d secr. d'amb.; Baron *de Talleyrand*, att.

Grande-Bretagne — : le très-hon. Henry Litton *Bulwer*, E. e. et M. pl.; Hon. Geo. S. S. *Jerningham*, esq., secr. de lég.; Loftus *Otway*, 2d secr. de lég.

Mexique — : Ignacio *Valdivieso*, M. pl.

Pays-Bas — : le chamb. E. Baron Sirtema *de Grovestins*. MR. (accrédité de même à Lisbonne).

Portugal — : Baron *de Renduffe*, Pair et Grand de Portugal. E. e. et M. pl.; Vasco Pinto *Balsamao*, secr. de lég.

Sardaigne — : . . . .

Suède — : le chamb. *de Lorichs*, ch. d'aff.

Vénézuèle — : Firmin *Toro*, E. e. et M. pl.

Notices statistiques.

Anciennes provinces.	Nouvelles provinces.	Surface en milles c.	Nombre des habitants 1833.
L'Andalousie.	1. Cordoue	195,75	315459
	2. Jaen	209,25	266919
	3. Grenade	452,81	370974
	4. Almèria		234789
	5. Malaga		390515
	6. Séville	423	367303
	7. Cadiz		324703
	8. Huelva		133470
L'Aragon.	9. Zaragoza	693	301408
	10. Huesca		214874
	11. Teruel		218403
	12. Oviédo	173,45	434035
La Nouvelle Castille.	13. Madrid	61,88	320060
	14. Tolède	412,86	282197
	15. Ciudad-Real	354,96	277788
	16. Cuenca	531,51	334582
	17. Guadalaxara	91,6	159375
	à transporter	3600,07	4,947394

Anciennes provinces.	Nouvelles provinces.	Surface en mill. c.	Nombre des habitants 1833.
	Transport	3600,07	4,947394
La Vieille-Castille.	18. Burgos	361,13	224407
	19. Logrono		147718
	20. Santander		169057
	21. Avila	120,33	137903
	22. Ségovie	163,12	134854
	23. Soria	191,81	115619
	24. Valladolid	152,44	184647
	25. Valencie	81,56	148491
L'Estrémadure.	26. Badajoz	674,33	306092
	27. Caceres		241328
La Catalogne.	28. Barcelone	573,2	442273
	29. Tarragone		233477
	30. Lérida		151322
	31. Gérona		214150
La Galice.	32. La Corogne	748,1	435670
	33. Lugo		357272
	34. Orosa		319038
	35. Pontevédra		360006
Roy. de Léon.	36. Léon	277,38	267438
	37. Salamanque	264,94	210314
	38. Zamora	167,63	159425
Murcie.	39. Murcie	370,69	283549
	40. Albacéta		180766
La Valence.	41. Valence	361,59	388961
	42. Alicante		365923
	43. Castellon de la Plata		196220
Le Navarrais.	44. Pampelune	115,31	230925
Alava.	45. Vittoria	50,91	67523
La Biscaïe.	46. Bilbao	59,63	111433
Guipuscoa.	47. S. Sebastien	20,25	108599
Les Baléares		82,69	229197
Les Canaries		151,56	109950
		8598,27	12,289941

Colonies.	Surface en milles c.	Nombre des habitants 1833.
A. En Amérique.		
Capitainerie générale de Havanna	2504,5	1,020362
a. l'île de Cuba	2309	730262
b. l'île de Portorico	188,75	285000
c. les Vierges espagnoles . . .	6,75	2500
B. Asie et terres Australes.		
Capitainerie générale des Philippines	2507	2,679300
a. Une partie de l'île de Manille.	1450	1,822200
b. Les Bisayas	879	803000
c. Les îles Baschées et Babuyanes	60	5000
d. Une partie de Magindanao .	61	43800
e. Iles Marianes	57	5500
C. Possessions en Afrique.	24,5	17071
1. Présides	1,5	11481
2. Les îles de Guinée	23	5590
	5036,00	3,717433*)

*) D'après la statistique de Caballero, Cuba et Portorico auraient 1,200000, les Philippines 3,005000, les îles de Guinea, Fernando-Po et Anaboa 18000 hab.

Finances.

Le ministre des finances D. Alex. Mon a cherché à établir un nouveau système financier. Après avoir aboli différents droits et impôts (v. notre édition de 1840) et en introduit d'autres pour les remplacer, il fixa le budget des recettes de 1845 à 1846 à 1,250,353035 réaux. Ce budget subit l'année suivante une modification, la réduction qui en fut communiquée aux cortès par décret du 5 févr. 1846 portant le chiffre de 1,225,493920 réaux. Toutefois ce budget fut encore modifié par le successeur de Don Alex. Mon (qui quitta son poste déjà le 11 févr. 1846), José de la Pena y Aguayo. Nous ignorons, si les changements y portés sont restés en vigeur. Par le décret du 22 févr. 1846 il proposa une réduction de 50 millions sur les impôts aux bien-fonds et l'abolition de la taille sur les loyers, de plus une commutation des droits sur les hypothèques et évalua la recette de 1846/47

à 1,159,265482 réaux,
la dépense . . . à 1,007,385092 »

le surplus prétendu de 151,880390 réaux

devant être imputé aux intérêts de la dette aux 3% et des obligations courantes et le restant au rachat des coupons échus. A la dotation du clergé on emploierait, du 1er juillet 1846 à 1847, la somme de 122,631079 réaux, qui serait principalement couverte par le rapport des biens ecclésiastiques non-vendus, par les prix rentrant de ceux qui ont été aliénés, et par le produit de la bulle de la croisade, soit des dispensations de jeûnes. Une ordonnance royale du 24 mars 1846 nomma Don Francisco d. P. Orlando, une autre subséquente, du 12 avril 1846 Don Alex. Mon, ministres des finances. Nous ne saurions indiquer quelle influence ces changements survenus puissent avoir exercée sur la dite administration.

Les recettes de l'état, — abstraction faite les changements que le ministre de la Pena y Aguayo y a tentés, — étaient dès le 8 janv. 1845:

a) Impôts nouveaux:

1) Une contribution directe sur le produit net des biens immobiliers (330 millions); 2) un droit d'hypothèque sur les actes de mutation d'immeubles, calculé à 18 millions; 3) une contribution sur la consommation d'objets déterminés, se montant à 160 millions de réaux; 4) une contribution sur la richesse industrielle et commerciale, évaluée à 25 millions, et 5) une autre sur les locations, 15 millions de réaux.

b) Impôts et revenues anciens:

Continuèrent à être perçus: 1) le revenu des douanes (120 millions), le quart des confiscations, 10 p. ct. de l'administration des partageants (participes), papier timbré (sept classes, de 32 réaux jusqu'au papier d'office et de pauvres de 8 maravedis), effets de protection et de sûreté publique, 20 p. ct. des propios (revenues des communes); expédition de titres; tabacs (110 millions), sels, salpêtre, soufre et poudre, cortès (?), loteries, crusade (bulle dispensatoire pour pouvoir faire gras pendant le carême), postes, passage de la ligne de Gibraltar; 2) les recettes provenant des biens nationaux, domaines, mines, canaux, ports et rivières, monnaies, imprimerie nationale; 3) les allocations établies pour le payement de la dette et l'entretien de divers services d'état; 4) les créances provenant des monts-de-piété etc.; 5) le droit de lanzas (taxe de chevalerie), demi-annates des grands et titres.

La dépense de 1846

telle qu'elle a été évaluée par le ministre Mon (décret du 8 févr. 1846), est de

réaux.	
43,500000	maison de la Reine,
1,142300	corps législatifs,
10,208220	minist. des affaires étrangères,
13,140015	» de la justice et des grâces,
136,834968	» de l'intérieur,
319,205055	» de la guerre, y compris la garde civique,
85,448390	» de la marine, du commerce et des colonies,
349,848521	» des finances,
151,880390	caisse d'amortissement,
108,285041	dotation du clergé séculier et des religieuses, décret royal du 25 févr. 1845.
1225,499920	total.

La gazette de Madrid publie le 13 févr. 1846 le projet d'une nouvelle loi sur les monnaies. Les espèces seraient celles-ci :

le duro, qui remplace le péso, soit la pièce de **8** réaux, est de **25** réaux,

la peseta, $\frac{1}{5}$ duro ou **5** réaux,

la media peseta, $\frac{1}{10}$ duro ou $2\frac{1}{2}$ réaux,

le réal, unité monitaire, devra peser $25\frac{7}{10}$ grains, au titre de **10** denier, **10** grains et au taux de 178 par chaque marc de Castille de 4608 grains ; il remplace le réal de vellon. (5 fcs. de Fce = 19 réaux.)

Dette de l'état.

Les calculs sur le montant de la dette espagnole diffèrent beaucoup. Le Globe donne les indications suivantes qu'il a tirées d'un rapport officiel sur l'état de la caisse d'amortissement du 31 août 1841 :

1) Dette intérieure.	sommes liquidées. réaux.	sommes en liquidation. réaux.
Consolidés à 5 p. ct.	981,480374	
» » 4 » »	502,230738	
» » 3 » »	1382,497531	
Sans intérêts	1446,892041	1446,892041
Valeurs non-consolidées	369,997465	72,762300
à transporter	4681,997849	1519,654841

	sommes liquidées. réaux.	sommes en liquidation. réaux.
transport	4681,997849	1519,654841
Dette courante à 5 p. ct. soit dette provisoire et dette viagère	567,036985	1423,398608
2) Dette extérieure.		
Active, y compris les 278 millions payés au gouv. français etc. . . .	3935,272188	
Passive	1194,960000	
Différée	518,228000	
total	10897,495022	2943,053449

A ajouter les papiers à 3 p. ct. nouvellement créés pour l'amortissement de la dette flottante, les coupons échus après la capitalisation de 1841 et diverses autres créances, entre autre des personnes ayant une part légale aux dimes etc., le tout évalué à 5419 millions de réaux.

Mr. Firmin Caballero (statistique de l'Espagne, publiée en 1844) compte pour la

	réaux.
dette intérieure	5446,786016
» extérieure	6256,646188
» flottante, amortie à présent par des nouveaux coupons à 3 p. ct.	4524,042718
total	16227,474922

Armée.

D'après le budget du ministère de la guerre, le militaire actif comprend

75455 h. infanterie, 31 rég. et 3 bataillons,
9819 » artillerie, 6 rég., 3 brigades et 5 compagnies d'ouvriers,
2795 » 1 rég. du génie,
11016 » cavalerie, 18 rég. dont 1 de cuirassiers à 5 escadrons, 11 de lanciers et 6 de chasseurs à 4 escadrons.

99105 h. troupes de ligne.

Il y avait de plus 43095 h. de milices provinciales sous les armes. Celles-ci ont été dissoutes par ordonnance royale du 1er juillet 1846, qui incorpora les sergeants et simples soldats aux troupes de ligne et fixa le traitement des officiers à demi-paie.

Un autre l'état-major, les corps d'administration etc.

Notre édition de 1845 contient quelques données plus spéciales d'après l'almanach militaire, publié à Madrid, 1844.

Marine,

1 févr. 1846.

3 vaisseaux de ligne, 1 à 80, 2 à 74 can.
6 frégates de 50 et 44 canons.
5 corvettes de 28 à 16 can.
6 bricks, 1 à 14, les autres à 20 canons.
2 bricks-goélettes de 5 à 10 canons; 6 dites de 1 à 3 can.; 2 paquebots d'un canon chacun: 1 lougre; 1 felouque; 1 balandre; 6 bâteaux-à-vapeur de 40 à 300 chevaux. Vaisseaux de transport: 1 frégate, 2 bricks, 3 côte-gardes.

En construction 1 bâteau-à-vapeur de 200 chev., 1 dit de même (corvette), 3 bâteaux-à-vapeur de 150 et 2 de 100 chev.; les 5 dernier ses bâtissent en Angleterre.

France.

Conseil des ministres.

Le maréchal Duc *de Dalmatie*, Pair, prés. du cons. des ministres.

Ministres-secrétaires-d'état à portefeuille.
Martin (du Nord), garde-des-sceaux, — la justice et le culte.
Guizot, — les affaires étrangères.
Le lieut.-gén. Moline *de Saint-Yon*, Pair, — la guerre.
Le vice-amiral Baron *Mackau*, Pair, — la marine et les colonies.
Comte Tanneguy *Duchâtel*, — l'intérieur.
Dumon, — les travaux publics.
Cunin-Gridaine, — le commerce et l'agriculture.
Comte *de Salvandy*, Pair, — l'instruction publique.
Lacave-Laplagne, — les finances.

Conseil d'Etat.

Le conseil d'Etat est composé des ministres-secrétaires d'Etat, de conseillers d'Etat, de maitres des requêtes et d'auditeurs. Le garde des sceaux, ministre-secrétaire d'Etat de la justice, préside l'assemblée générale; en son absence elle est présidée par l'un des ministres présents à la séance et, à défaut, par le vice-président du conseil d'Etat, nommé par le Roi. Un secrétaire-général, ayant

titre et rang de maitre des requêtes, est attaché au conseil. — Le service ordinaire se compose de 30 conseillers d'Etat, y compris le vice-président, de 30 maitres des requêtes et de 48 auditeurs; le service extraordinaire de 30 conseillers d'Etat et de 30 maitres des requêtes.

Un comité spécial est chargé de diriger l'instruction écrite et de préparer le rapport de toutes les affaires contentieuses; il est présidé par le vice-président du conseil d'Etat et composé de 5 conseillers d'Etat, y compris le vice-président, et d'un nombre de maitres des requêtes en service ordinaire et celui d'auditeurs qui est déterminé par ordonnance royale.

Pour l'examen des affaires non-contentieuses le conseil d'Etat est divisé en comités qui correspondent aux divers départements ministériels, et qui sont présidés par le ministre du département que l'aff. concerne, ou par un vice-président, nommé dans chaque comité par le Roi. Une ordonnance royale détermine parmi les projets d'ordonnance qui doivent être délibérés, quels sont ceux, qui ne seront soumis qu'à l'examen des comités. (Loi sur le conseil d'Etat du 19 juillet 1845.)

Vice-président du Conseil d'Etat.

Baron *Girod* (de l'Ain), Pair.

Vice-présidents des comités.

Vitet, Pair, — finances.
Baron *de Fréville*, Pair, — commerce, agriculture et travaux publics.
Maillard, Pair, — l'intérieur et l'instruction publique.
Vicomte *de Préval*, Pair et lieut.-gén., — la guerre et la marine.
Vivien, — la législation.

Conseillers d'Etat en service ordinaire.

Kératry, Pair. — *Jacqueminot* Comte *de Ham*, Pair. — *Macaret*. — *Taboureau*. — Comte *de Jaubert*. — Fumeron *d'Ardeuil*. — Félix *Real*. — Comte *O'Donnell*. — Baron *Baude*. — Charles *Dupeyer*. — Vicomte Prosper *de Chasseloup-Laubat*. — *Boulay*. — Vicomte *d'Haubersaert*. — *Lanyer*. — *Mottet*. — *Tournoüer*. — *Real*. — *Vincens*. — *Janvier*. — Baron *Tupinier*, Pair. — *Marchand*. — Vicomte Edmond *de Saint-Aignan*. — *Saint-Marc-Girardin*. — *Liadières*. — *Paracy*.

Secr.-gén. du conseil d'état —: *Prosper-Hochet*.

Président de la chambre des Pairs.

Denis Duc *Pasquier*, chancelier de la France.

Cour de Cassation — : Comte *Portalis*, Pair, premier président, vice-président de la chambre des Pairs.
Cour des comptes — : *Barthe*, Pair, prem. prés., vice-président de la chambre des Pairs.
Cour royale de Paris — : Bar. *Séguier*, 1er présid., Pair.

Maréchaux de France.

Duc *de Dalmatie* (Soult), depuis le 19 mai 1804; Pair.
Duc *de Reggio* (Oudinot), dep. le 12 juillet 1809; Pair, Gouverneur de l'hôtel des invalides.
Comte *Molitor*, dep. le 9 oct. 1823; Pair.
Comte *Gérard*, dep. le 17 août 1830; Pair; Grand-chancelier de l'ordre de la Légion d'Honneur.
Marquis *de Grouchy*, dep. le 19 nov. 1831; Pair.
Comte *Valée*, dep. le 11 nov. 1837; Pair.
Comte François-Horace *Sébastiani*, depuis le 21 oct. 1840.
Thom.-R. *Bugeaud* de la Piconnerie, Duc *d'Isly*, dep. le 31 juill. 1843.

Amiraux.

Baron *Duperré*, Pair, amir. depuis le 13 août 1830.
Baron *Roussin*, Pair, amir. depuis le 30 oct. 1840.

Départements, Préfets et Commandants des divisions militaires.

Seine	Cte Phil. *de Rambuteau*, Pair.	1. Vicomte Tiburce *Sebastiani*, Pair, LG. (Paris.)
Seine et Oise	*Aubernon*, Pair.	
Aisne	*de Crèvecœur.*	
Seine et Marne	*de Monicault.*	
Oise	*Mercier.*	
Loiret	Baron *de Villeneuve.*	
Eure et Loire	Baron *de Jessaint.*	
Ardennes	*Delon.*	2. Cte Eugène *d'Astorg*, Pair, LG. (Chalons s. M.)
Meuse	Comte *d'Arros.*	
Marne	*Bourlon de Sarty.*	

Moselle	*Germeau.*	3. Baron *Achard*, Pair, LG. (Metz.)
Meurthe	Lucien *Arnauld.*	
Vosges	Baron *Rougier de la Bergerie.*	
Indre et Loire	*d'Entraigues.*	4. Cte *Ornano*, LG. (Tours.)
Loir-et-Cher	Cte *de Lézay-Marnésia.*	
Vienne	*d'Imbert de Mazères.*	
Mayenne	*Launay le Provost.*	
Sarthe	*Mancel.*	
Haut-Rhin	*Bret.*	5. Baron *d'André*, LG. (Strasbourg.)
Bas-Rhin	Louis *Sers.*	
Doubs	Victor *Tourangin.*	6. B. *Voirol*, Pair, LG. (Besançon.)
Jura	Théodore *Thomas.*	
Haute-Saône	Ed. *Mazères.*	
Rhône	*Jayr*, Pair.	7. Baron *de Lascours*, Pair, LG. (Lyon.)
Isère	*Pelleno.*	
Loire	*Parades de Daumant.*	
Drôme	*Le Marchand de la Faverie.*	
Hautes-Alpes	*Curel.*	
Ain	*Marquier.*	
Basses-Alpes	*Jourdan.*	8. Comte *d'Hautpoul*, Pair LG. (Marseille.)
Vaucluse	*Pascal.*	
Bouch.-du-Rhône	*de la Coste*, Pair.	
Var	J. *Teisseire.*	
Ardèche	Bar. Prosper *de Barante.*	9. Bar. Ant. *de Saint-Joseph*, LG. (Montpellier.)
Gard	*Dorcy.*	
Lozère	*Hénaut.*	
Hérault	*Boulleaux-Dugage.*	
Aveyron	*de Gazzard.*	
Haute-Garonne	Vicomte Nap. *Duchâtel*, Pair.	10. *Rudière*, LG. (Toulouse.)
Tarn	*Lajon.*	
Tarn-Garonne	Aug. *Ménard.*	
Lot	*Roby de la Chapelle.*	

Gironde	Baron *Sers*, Pair.	11
Charente-inf. . .	*Barthélémy.*	Marquis *de*
Charente . . .	*Galzain.*	*Castelbajac*,
Dordogne . . .	*de Marcillac.*	LG.
Lot et Garonne .	Jean-Andrien *Brun.*	(Bordeaux.)
Loire inf. . . .	*Chaper.*	12.
Deux-Sèvres . .	*Verneuy de St. Georges.*	*Trézel*, LG.
Vendée	*Ganja.*	(Nantes.)
Maine et Loire .	*Bellon.*	
Côtes du Nord .	*Thieullen.*	13.
Finistère . . .	Baron *Boullé.*	Bar. *Duvivier*,
Ille et Vilaine .	*Henry.*	LG.
Morbihan . . .	*Lorois.*	(Rennes.)
Seine infér. . .	Bar. *Dupont-Delporte*, Pair.	14.
Eure	*Petit de Bantel.*	Cte *Lalaingz*
Manche	*Bonnet.*	*d'Audenarde*,
Calvados . . .	Edm. *Bocher.*	Pair, LG.
Orne	*de Vidaillan.*	(Rouen.)
Cher	Baron *Renauldon.*	15.
Indre	Ferd. *Leroy.*	Baron
Creuze	*de La Marre.*	*Guéhéneuc*,
Nièvre	*Mallac.*	LG.
Haute-Vienne .	*Morisot.*	(Bourges.)
Nord	Bar. Maurice *Duval*, Pair.	16.
Pas-de-Calais .	*Desmousseaux de Givré.*	*de Négrier*,
Somme	*J. Narjot.*	LG.
		(Lille.)
Ile de Corse . .	*Fresneau.*	17. Marquis *de Saint-Simon*, Pair, LG. (Bastia.)
Aube	*Zédé.*	18.
Haute-Marne . .	*Romieu.*	Cte *Merlin*,
Yonne	*Saladin.*	Pair, LG.
Côte-d'Or . . .	Baron *Nau-de-Champlouis*, Pair.	(Dijon.)
Saône et Loire .	Justin *Delmas.*	

Cantal	*Cournon.*	19.
Puy-de-Dôme .	*Meynadier.*	Comte
Allier	Edmond *Méchin.*	*Meynadier*,
Haute-Loire . .	*Choppin d'Arnouville.*	LG.
Corrèze	*Meunier.*	(Clermont-Ferrand.)
Landes	*Fleury.*	20.
Basses-Pyrénées	*Azcárate.*	Comte *Harispe*, Pair,
Gers	Cte *de Saint-Marsault.*	LG.
Hautes-Pyrénées	*Bart.*	(Bayonne.)
Pyrén.-oriental. .	*Voisse.*	21.
Aude.	*Brian.*	Comte *de Castellane*,
Ariège	*Rébut la Rhoëllerie.*	Pair, LG. (Perpignan.)

Colonies.

La Martinique — : Pierre-Louis-Aimé *Mathieu*, capitaine de vaisseau, gouverneur.

Guadeloupe et dépendances (Désirade, Marie-Galante et Saintes) — : le capit. de vaisseau *Layrle*, gouv.

Guyane — : Aimé-André *Parisot*, gouv.

Commandant de St. Pierre de et Miquelon — : Jos.-Marie-Fidèle *Delécluse*, cap. de corvette.

Sénégal et dépendances (îles St. Louis et Gorée) — : Ernest *Bourdon-Gramont*, capit. de corv., gouv.

Bourbon et Madagascar — : Emmanuel-François-Joseph *Graeb*, cap. de vaisseau de 1re cl.

Etablissements français aux Indes (Pondichery) — : le cap. de vaisseau *Pujol*, gouverneur.

Etablissements français en Océanie — : le capit. de vaisseau *Bruat*, gouverneur.

Possessions françaises dans le nord de l'Afrique (Algérie) — : le maréchal de France Thom.-Rob. *Bugeaud* Duc *d'Isly*, gouv.-général. Pendant son absence le lieut.-gén. *du Barl* fait les fonctions de gouv.-gén. et command.-en-chef de l'armée. (Ordre du 16 juillet 1846.)

Directeur-gén. de l'adminístr. civile — : *Toucher.* — Directeur de l'intérieur et de colonisation — : Cte *Guyot.* — Directeur des travaux publics — : le Cte *Trubois* — Direc-

teur des aff. de finance et du commerce —: *Saladin.* — Directeur des aff. arabes —: le colonel *Daumas.*

Oran. Commandant —: Juchault *de la Moricière*, lieut.-général.

Constantine. Commandant —: le lieut.-gén. *Bedeau.*

Corps diplomatique à Paris.

Amérique, Etats-Unis du Nord —: William R. *King*, M. pl.; J. L. *Martin*, secrét. de lég. — Sir Robert *Walsh*, c.

Argentina, Etats-Unis du Rio-de-la-Plata —: Manuel *de Sarratea*, M. pl. extraord.

Autriche —: Antoine Comte *Apponyi*, amb.; *de Thom*, cons. d'amb.; F. *de Schweiger*, Comte Rodolphe *Apponyi I*, Comte François *Lutzow*, Comte Rodolphe *Apponyi II*, secrétaires d'ambassade.

Bade —: le cons. de lég. Ferdinand Allesina Baron *de Schreitter*, MR.; le gentilh. de la chambre Armand Baron *de Roggenbach*, secr. de lég.

Bavière —: S. Alt. le Prince *Louis d'Oettingen-Wallerstein*, grand-maître de la couronne et membre de la 1ère chambre du royaume de Bavière, E. e. et M. pl.; le conseiller Auguste *Wendland*, secr. de lég.

Belgique —: S. A. Pr. Eugène *de Ligne*, amb.; Firmin *Rogier*, cons. d'amb.; Eugène *de Kerckhove*, secr. d'amb. de 2de cl.; Baron E. *de Taintignies*, Jules *Vigneron* et Baron Théophile *van de Woestne*, attachés à l'amb.

Bolivia —: . . . . , M. pl.

Brésil —: *José d'Araujo-Ribeiro*, E. e. et M. pl.; Sébast. Ribeiro *de Almeida*, secrét. de lég.; Thomas José *Soares de Andiar*, att. de 1ère cl.; Juvencio Maciel *da Rocha*, att. et administrateur du consulat-général; Henrique Luiz *Ratton*, att. de 3e cl.

Chili —: F. X. *Rosalès*, ch. d'aff.

Danemark —: . . . ., E. e. et M. pl.; le gentilhomme de la chambre Louis-Ulr.-Jean Baron *de Brockdorff*, secr. de lég., ch. d'aff. ad int.; le gentilhomme de la chambre Hermann-Charles-Louis-Frédéric *d'Ahlefeld*, secr. de lég. — Le cons. int. de lég. Albert-Armand-Pierre-Gabr. *Delong*, c.-gén.

Deux-Siciles —: Duc *de Serra-Capriola* Don Nicola *Maresca*, amb.; . . . ., secr. d'amb.; Marquis *Riario-Sforza*, et Antonio *Winspeare*, att. à la lég.

Espagne —: Francisco *Martinez de la Rosa*, ambass.; le Chev. Gaspar *d'Aguilera y Contreras* Marquis *de Benalua*, 1er secr. d'amb., ch. d'aff.; Gonzalez *Arnao*, 2a secr. d'amb.; *de la Vera*, Ruiz *de Arana*, Cte *de l'Union*, *de Bohorgues*, Jacobo *Goyoso* et José *Xifre*, attachés.

Etats-Romains —: Rafaël *Fornari*, archevêque de Nicée, nonce; Abbé *Lasagni*, auditeur; le chanoine *Valenziani*, secrét.

Grande-Bretagne —: Henri Wellesley Baron *Cowley*, amb. extraord. et pl.; Lord William *Hervey*, 1er secr. d'amb.; Charles *Sheridan*, Henry *Heneage*, Charles *Mac-Tavish*, attachés.

Grèce —: . . . .

Guatemale (Etats-Unis de l'Amérique-centrale) —:

Haïti —: Jos. *Georges* et Aug. *Elie*, env. et M. pl.

Hanovre —: le chamb. et cons. de lég. B. A. *de Stockhausen*, MR.

Hesse-élect —: le chamb. et cons. de lég. *de Schachten*, MR.

Hesse-gr.-ducale —: le chamb. et colonel Adolphe Baron *de Brachenfels*, MR.

Lucques —: Marquis Antonio *Brignole-Sale*, ambass. de Sardaigne, M. pl.

Mecklenbourg-Schwérin —: le conseiller int. de lég. Dr. *d'Oertzling*, MR.

Mecklenbourg-Strélitz —: le cons. d'état *Weyland*, MR.

Mexique —: . . . . . E. e. et M. pl.; Fernando *Mangino*, 1er secr.; F. *Mora*, 2e secr. de lég.

Nassau —: le général d'infant. Baron *de Fagel*, E. e. et M. pl. des Pays-Bas, ch. d'aff.

Nouvelle-Grenade —: Manuel-Marie *Mosquera i Arboleda*, ch. d'aff.

Oldenbourg —: le cons. d'état Frédr.-Charles *Weyland*, MR.

Parme —: Antoine Comte *Apponyi*, amb. d'Autr., comme ch. d'aff.

Pays-Bas —: le général d'infant. Baron *de Fagel*, E. e. et M. pl.; chev. Louis *de Gericke*, cons. de lég.

Portugal —: Vicomte *da Carreira*, E. e. et M. pl.: Marcal José *Ribeiro*, secr. de lég.; le commandeur Francisco José *Rodrigues*, 1er attaché.

Prusse —: le cons. int. act. et chamb. Alexandre-Henri Bar. *d'Arnim*, E. e. et M. pl.; Maximilien Comte *de Hatzfeld*,

1er secr. de lég.; *Weiskirch*, 2d secr. de lég.; Baron *de Cler*, et Comte Hermann *Henckel de Donnersmarck*, att. à la lég.; *Weitlich*, secr. int. expéd.

Russie —: le gén. de cav. Comte *de Pahlen*, amb. (en retraite); le cons. act. d'état *de Kisseleff*, cons. d'amb. et ch. d'aff.; le Prince Alexis *de Kourakin*, *de Balabine* et *de Vœlkersam*, secr. d'amb. — *de Spies*, c.-gén.; *de Boutowski*, chargé des aff. d'industrie et de commerce.

Sardaigne —: le min. d'état Marquis Antonio *Brignole-Sale*, amb.; le chev. Adriano Thaon *de Revel*, secr. de lég.; Chev. Emanuèle *Portier du Bellair* et l'av. Jean Baptiste *Bertero*, attachés à l'amb.

Saxe (roy. de) —: le cons. privé act. Jean-Henri *de Kœnneritz*, E. e. et M. pl. (en même tems accréd. à Bruxelles); Charles-Gustave-Adolphe *de Bose*, secr. de lég.: Thom. *Albrecht*, c.

Saxe-Altenbourg —:
» Cobourg-Gotha —:
» Meiningen —:
» Weimar —: le cons. d'état Charles *Weyland*, MR.

Suède —: le gén. en chef de cav. Seigneur de l'empire Gustave Comte *de Lœwenhielm*, E. e. et M. pl.; le Baron Georges *d'Adelsvärd*, secr. de lég.; le Cte Charles *Wachtmeister*, att. à la lég. — le chev. Charles *Pagny*, c.-gén.

Suisse —: George *de Tschann*, ch. d'aff.

Toscane —: le chambellan Chev. Simone Luigi *Peruzzi*, MR.; le chamb. Chev. Louis *Bargagli*, secr. de lég.

Turquie —: *Suleïman-Pacha*, ambassadeur; le Prince *Kallimachi*, cons. d'amb.; *Halimi-Effendi*, 1er secr. d'amb.; *Rhemzi-Effendi*, 2d secr.; *Averdik*, secrét.-interprète.

Uruguay —: José *Ellauri*, E. e. et M. pl.; J. A. *Gelly*, secr.; Benj. *Ellauri*, 2d secr.; Ramon *Ellauri*, att. à la lég.

Villes libres d'Allemagne —: Vincent *Rumpff*, MR.

Wurtemberg —: le major-général *de Fleischmann*, E. e. et M. pl.; le chamb. et cons. de lég. Jules Bar. *de Maucler*, secr de lég.

Notices statistiques.

Départements.	Anciennes provinces.	Milles c.	Hectares.	Habitants 1840.
Seine . . .	Isle de France	8,64	47500	1,150728
Seine et Oise	» »	102,12	560337	470508
Seine et Marne	» »	107,27	588575	333260
Aisne . . .	» »	134,02	735378	542213
Oise	» »	105,98	581424	389858
Somme . . .	Picardie	112,26	615983	559680
Pas-de-Calais .	Artois	120,92	663518	685021
Nord . . .	Flandres	103,5	567863	1,085298
Ardennes . .	Champagne	95,36	523243	319167
Marne . . .	»	149	820273	356632
Aube . . .	»	111,01	610608	258180
Haute-Marne .	»	113,98	625403	257567
Yonne . . .	»	134,65	738906	362961
Vosges . . .	Lorraine	106,89	587955	419992
Meurthe . .	»	117,09	643500	444603
Meuse . . .	»	113,28	621618	326372
Moselle . . .	»	110,9	610000	421258
Bas-Rhin . .	Alsace	90,32	495575	560118
Haut-Rhin . .	»	69,68	383257	464775
Doubs . . .	Franche-	95,29	522895	275997
Jura . . .	Comté	91,5	503364	316884
Haute-Saône .	»	97,45	534700	347627
Saône et Loire	Bourgogne	156	857678	551543
Côte d'Or . .	»	159,43	876956	393316
Pays du nord-est . .		2606,55	14,316509	11,293563
Seine-Infér. .	Normandie	109,75	603463	737206
Eure . . .	»	107,75	591261	425780
Orne . . .	»	110,8	609206	442072
Calvados . .	»	101,34	556693	496198
Manche . . .	»	104,93	577178	597334
Ille et Vilaine	»	122,54	672385	549417
Côtes du Nord	»	135,35	774073	607572
Finistère . .	Bretagne	126,11	693384	578065
Indre et Loire	Touraine	111,42	611369	306366
Eure et Loir .	Orléanois	107,08	587538	266368
Loir et Cher .	»	109,69	603116	249462

Départements.	Anciennes provinces.	Milles c.	Hectares.	Habitants 1840.
Loiret . . .	Orléanois	122,8	675191	318452
Nièvre . . .	Nivernois	124,83	686619	305364
Allier . . .	Bourbonnois	135	742272	311361
Cher . . .	Berry	134,56	740125	273645
Indre . . .	»	127,56	701681	253076
Morbihan . .	»	123,93	681704	443076
Loire Inférieure .	»	128,46	706285	485800
Maine et Loire	Anjou	131,61	722150	488472
Mayenne . .	Maine et	93,64	514868	361392
Sarthe . . .	Perche	113,1	620592	470535
Creuse . . .	Marche	105,39	579455	278029
Haute-Vienne .	Limousin	102,14	561597	292848
Deux-Sèvres .	Poitou	110,46	607350	310203
Vendée . . .	»	123,82	680775	356455
Vienne . . .	»	125,33	689033	294250
Charente-inférieure.	Aunis	130,32	716814	460245
Pays du nord-ouest . .		3179,71	17,505607	10,978050
Gironde . .	Guienne	196,8	1,082552	568034
Dordogne . .	»	166,75	915000	490263
Tarn-Garonne	»	67,75	371764	239297
Aveyron . .	»	170,38	882171	375083
Charente . .	Angoumois	107,04	588803	367893
Corrèze . . .	Limousin	108,12	594717	306480
Lot	Gascogne	72,43	398406	287739
Lot et Garonne	»	97,43	534628	347073
Landes . . .	»	170,02	933755	285077
Hautes-Pyrén.	»	84,45	464531	244196
Gers	»	114,43	627879	311147
Basses-Pyrén.	Bearne	138,87	752513	451633
Haute-Garonne	Languedoc	112,8	618558	468071
Aude . . .	»	114,9	631667	284235
Hérault . . .	»	124,74	680035	367343
Tarn . . .	»	104,91	576821	351795
Ariége . . .	Foix	87,03	478401	265707
Pyr.-Orientales	Roussillon	74,82	411376	175592
Pays du sud-ouest . .		2111,67	11,494178	6,187758

Départements.	Anciennes provinces.	Milles c.	Hectares.	Habitants 1840.
Rhône . . .	Lyonnais	49,18	270423	500831
Loire . . .	»	86,93	477018	434085
Puy-le-Dôme .	Auvergne	145,92	800679	557566
Cantal . . .	»	104,37	574081	257423
Haute-Loire .	Languedoc	90,17	495784	288137
Ardèche . .	»	100	550004	354416
Gard . . .	»	109,08	599723	376062
Lozère . . .	»	93,82	514795	140788
Ain	Bourgogne	166,37	584822	355694
Isère . . .	Dauphiné	153	841230	588650
Hautes-Alpes .	»	100,64	553569	132584
Drôme . . .	»	118,87	653557	311498
Vaucluse . .	Provence	64,78	355420	251080
Bouches-du-Rhône . .	»	109,48	601960	375003
Basses-Alpes .	»	125,92	690919	159055
Var	»	132,7	729028	328010
Corse . . .	Corse	159,03	874741	221483
Pays du sud-est . . .		1850,26	10,168362	5,879355
Pays du nord-est de la Fr.		2966,55	14,310509	11,293563
» » nord-ouest	» »	3179,71	17,505607	10,978050
» » sud-ouest	» »	2111,67	11,494178	6,187758
» » sud-est	» »	1850,26	10,168362	5,879355
		*) 9748,19	53,484656	34,138726

*) 1 m. c. géogr. = 5486,262 hectares. — Le nombre des hectares et celui des habitants sont indiqués d'après l'Almanach royal de France de 1844.

Une ordonnance royale, du 4 mai 1846, porte qu'il sera procédé à un nouvel dénombrement de la population au courant de l'année.

Colonies Françaises.

		Milles carrés.	Habit. à la fin de 1841.
Asie.	Pondichery dans le Carnatic, Karikal dans le Tanjore, Mahé sur Malabar, Yamaon et Chandernagor dans le roy. de Bengale etc.	24,5	167790
Afrique.	a) Les établissements sur le Sénégal, avec les îles de St. Louis et de Gorée avec 10283 esclaves		19678
	b) îles de Bourbon (106682 y inclus 65993 esclaves), Ste Marie de Madagascar (5000 hab.) etc. . . .	54	111682
	c) Algérie, Européens *) . . .	5000	85444
Amérique.	a) Indes-occidentales: Les petites-Antilles: Martinique (121145, y inclus 75225 esclaves), Guadeloupe, St. Martin, Marie-Galante, Désirade et le groupe d'îles appelé les Saintes (134544, y inclus 93558 esclaves)	63,5	255689
	b) Amérique mérid.: Une partie de la Guyane avec l'île de Cayenne (avec 14997 esclaves)	518	22010
	c) Amérique du Nord: Les îles St. Pierre et Miquelon près de Terre-neuve	7	1338
Terres australes.	Les Marquises; les îles habitées ont à peu près	24	20200
		5691	683831

Les données sur la population des possessions en Inde (v. Asie), et de Ste Marie de Madagascar (v. Afrique, b), ainsi que sur celle des îles de St. Pierre et Miquelon (v. Amérique) et des Marquises ne sont pas garanties, n'étant pas officielles.

*) D'après le Moniteur univ. du 6 févr. 1846 on comptait à la fin de 1843 dans les provinces

d'Algérie	39466	Européens et	42859	Indigènes,
de Constantine	9135	» »	22782	»
d'Oran	10085	» »	16782	»
	58686	Européens et	82423	Indigènes.

On ne comprend, sous ce titre, que les indigènes ayant une résidence fixée et connus sous le nom de bedars ou citadins.

Finances.

fcs.	Recettes de l'exercice 1847.	
417,858334	contributions directes.	
	278,766912	contribution foncière.
	58,671110	- personnelle et mobilière.
	34,261152	- sur les portes et les fenêtres.
	45,370230	- pour les patentes.
	788930	taxe de premier avertissement.
260,183130	enregistrement, timbre et domaines.	
	214,547000	droits d'enregistrement, de greffe, d'hypothèques et perceptions diverses.
	39,306000	droit de timbre.
	3,113000	revenues et prix de la vente de domaines.
	2,153200	prix de la vente d'objets mobiliers et immobiliers.
	1,063930	produits spéciaux d'établissement régis ou affermés par l'état.
38,727000	produits des forêts et pêche.	
	33,937800	produits de la coupe de bois.
	3,011200	- divers et droits de pêche.
	1,778000	contribution des communes et établiss. publics pour frais de régie sur leurs bois.
218,442000	douanes et sels.	
	152,851000	droits d'importation.
	1,635000	- d'exportation.
	3,135000	- de navigation.
	2,720000	- produits divers des douanes.
	58,092000	taxe de consommation perçus sur les sels dans le rayon des douanes.
294,323000	contributions indirects.	
	101,971000	droits sur les boissons.
	12,590000	taxe sur la consommation des sels perçus hors du rayon des douanes.
	19,300000	droit de fabrication sur les sucres indigènes.
	41,962000	recettes diverses.
	112,500000	produit de la vente des tabacs.
	6,000000	- - - - des poudres à feu
49,720000	produit des postes.	
	44,078000	produit net du port des lettres
	537000	droit de 5 % sur les envois d'argent.
1279,253461	à transporter.	

fcs.
1279,253464 transport.
117000 droit sur le transport des objets d'or et d'argent par les paquebots de la Méditerranée.
2,157000 produit des places dans les malle-postes.
1,077000 - - - - les paquebots.
1,693000 droit de transit sur les correspondances étrangères.
61000 recettes accidentelles.
38,192361 revenus divers.
2,548421 produit des universités.
15,950000 produits éventuels affectés au service départemental.
12,270000 produits et revenues de l'Algérie.
1,050000 produit de l'Inde.
6,363940 recettes des colonies de la Martinique, de la Guadeloupe, de la Guyane française et de l'île de Bourbon.
18,590000 produits divers.

1336,041825 total des ressources ordinaires pour l'exercice de 1847.
21,304500 ressources extraordinaires (portion de l'emprunt autorisé par la loi du 25 juin 1841, applicable aux travaux extraordinaires.

1357,346325 total des ressources pour l'exercice de 1847.

Les ressources affectées à des services spéciaux portés par ordre au budget sont évaluées pour l'exercice de 1847 à la somme de
20,654592, c'est-à-dire :
7,683098 légion d'honneur.
2,950000 imprimerie royale.
400000 chancelleries consulaires.
8,271000 caisse des marins invalides.
1,350494 fabrication des monnaies et des médailles.

Dépenses.

238,325017 dette consolidée et amortissement.
146,753935 fcs. rentes à 5 p. ct.
1,029000 - - - $4\frac{1}{2}$ - -
26,507375 - - - 4 - -
65,150542 - - - 3 - -
48,883565 - fonds d'amortissement. (En outre

238,325017 à transporter.

fcs.
288,325017 transport.
64,390115 fcs. revenant à la caisse d'amort. sont compris dans les crédits ci-dessus.)
9,957796 emprunts spéciaux pour des canaux et travaux divers, y compris 3,184589 fcs. pour l'amortissement.
25,000000 intérêts de capitaux d'origine diverse.
55,890003 dette viagère, c'est-à-dire
2,300000 fcs. rentes viagères,
516000 - pensions de la pairie, de veuves etc.,
1,300000 - - civiles,
395000 - - à titre de récompenses nationales,
39,930000 - militaires,
600000 - ecclésiastiques,
1,260000 - de donataires dépossédés,
600000 - - accordées sur la caisse de vétérance de l'ancienne liste civile,
675003 - - et indemnités à des employés en retraite etc.,
7,920000 - subvention aux fonds de retraite.
400000 - secours aux pensionnaires de l'ancienne liste civile.

379,172816 dette publique, 1ère partie du budget.
14,819271 dotations, 2de partie du budget.
13,300000 fcs. liste civile,
750000 - chambre des pairs,
769271 - - - députés,
20,725895 1ère partie, dépenses de la justice.
574500 fcs. administration centrale,
803800 - conseil d'état,
20,892595 - cours et tribunaux,
4,455000 - frais de justice,
38,708550 2de partie, dépenses des cultes.
242000 fcs. administration centrale,
37,137900 - culte catholique,
1,205050 - cultes protestants,
123600 culte israélite.

459,486532 à transporter.

Ministère de la justice et des cultes.

fcs.
459,486532 transport.
8,854422 ministère des affaires étrangères.
707122 fcs. administration centrale,
5,296800 - traitement des agents du serv. extér.,
2,850500 - dépenses variables,
17,938933 ministère de l'instruction publique.
555500 fcs. administration centrale,
14,528006 - université, instr. académique, instr. collégiale, secondaire, primaire,
2,845477 - sciences et lettres.
113,196413 ministère de l'intérieur.
1,226900 fcs. administration centrale,
2,261015 - services divers,
3,317900 - beaux arts,
3,555900 - secours et subventions,
8,435200 - services départementaux à la charge des fonds généraux du budget,
7,280000 - détention des condamnés,
951376 - besoins matériels des cours royales,
27,027391 fcs.
86,169022 - serv. départ. imputable à des ressources spéciales,
32,643498 fcs. dép. ordinaires,
12,548724 - - facultatives,
19,192900 - - extraordin.,
21,783900 - - spéciales.
somme ci-dessus.
somme ci-dessus.
14,281490 ministère de l'agriculture et du commerce.
694450 fcs. service central,
4,027500 - agriculture et haras,
6,174000 - manufactures et commerce,
639500 - établissements thermaux et serv. sanitaire,
2,746040 - secours.
62,418900 ministère des travaux publics,
641500 fcs. administration centrale,
3,318900 - personnel du corps administrat. des ponts et chaussées,
676,176740 à transporter.

fcs.
676,176740 transport.
196000 fcs. personnel des officiers et maîtres des ports,
1,450000 - - des conducteurs embrigadés,
710300 - - et besoins matériels pour les mines,
68600 - conseil des bâtiments bourgeois etc.,
250000 - subvention à la caisse des retraites,
31,900000 - routes royales et ponts,
14,600000 - navigation intérieure,
6,050000 - ports maritimes etc.,
651300 - chemins-de-fer (frais de police de surveillance etc.),
450000 - subventions aux compagnies de travaux publics à titre d'immunités du péage,
69000 - frais gén. du serv. des départements, secours etc.,
1,978000 - constructions etc.,
15000 - frais de publication des comptes rendus sur l'administrat. des ponts et chaussées etc.
301,816770 ministère de la guerre.
2,490960 fcs. admin. centrale et frais d'impression.
17,993521 - état-major,
20,182180 - gendarmerie,
1,997006 - subvention à la ville de Paris pour la garde municipale,
477000 - recrutement et réserve,
825187 - justice militaire,
146,335910 - solde et entretien des troupes,
13,615225 - habillement et campement,
5,385902 - lits militaires,
1,990234 - transports généraux,
6,020660 - remonte générale,
647825 - harnachement,
29,005867 - fourrages,
470730 - solde de non-activité et de réforme,
1,119000 - secours,
406600 - dép. temporaires,
615000 - subvention aux fonds de retraite,
145000 - dépôt gén. de la guerre,
977,993510 à transporter.

fcs.
977.993510 transport.
7.001107 fcs. matériel de l'artillerie,
4.009455 - poudres et salpêtres,
8.323500 - materiel du génie, intérieur,
5.646000 - - - - en Algérie,
2.168098 - écoles militaires,
3.732559 - milit. invalides,
22.239244 - service en Algérie, c'est-à-dire,
2.142200 fcs. gouv.-général,
7.415909 - militaires indigènes,
482000 - serv. maritime,
3.978235 - - civil,
1.500000 - colonisation,
6.466900 - travaux civils,
250000 - dép. secrètes.
95.908934 service maritime.
1.085000 fcs. serv. central,
93.857634 - - général,
6.237160 fcs. officiers,
1.826359 - maistrance, gardiennage etc.,
30.471949 - solde et habillement,
1.872000 - hôpitaux,
11.834920 - vivres,
91160 - justice marit.,
11.000000 - salaires d'ouvr.,
25.000000 - approvisionnement gén.,
370746 - poudres,
3.791000 - travaux hydrauliques etc.,
1.362400 - autres dépens.
966300 - service scientifique.
22.257885 service colonial.
8.322240 fcs. serv. militaire,
10.960345 - serv. gén. dans les colonies,
1.290400 - subvention à divers établ. coloniaux.
1.615900 - établissements en Océanie.

Ministère de la marine et des Colonies.

1096.160329 à transporter.

fcs.
1096.160329 transport.
17.591184 ministère des finances.
1.262895 fcs. cour des comptes,
6.590089 - administration centrale.
227200 - monnaies et médailles,
9.411000 - service de trésorerie.
151.665390 frais de régie, de perception et d'exploitation des impôts et revenus publics.
60.309795 fcs. contributions directes.
4.055259 fcs. serv. administratif,
1.588400 - cadastre,
11.881586 - remises aux percepteurs etc.,
10.387600 - enregistrement et domaines.
957100 - timbre,
5.433500 - forêts,
26.606350 - douanes.
22.740630 - contributions indirectes,
3.138980 - poudres à feu,
52.033220 - tabacs,
33.442765 - postes,
13.300316 fcs. administration et perception,
20.142449 - transport des dépêches.
73.088850 remboursements et restitutions, non-valeurs, primes et escomptes.

1338.505753 total du serv. ordinaire.
120.217500 - service extraordinaire.
89.089000 fcs. minist. des travaux publics,
23.010500 - - de la guerre,
7.500000 - - - marine,

somme ci-dessus ; c'est-à-dire.
21.301500 fcs. travaux ordonnés par la loi du 25 juin 1841.
93.916000 - - - - loi du 11 juin 1842.

1458.723253

Résumé

de la situation financière, d'après le rapport fait par Mr. Bignon sur le projet de budget pour l'année 1847 (supplément au no. 107 du Moniteur universel du 17 avril 1846).

I. Dette résultée des budgets ordinaires.

fcs.

256,039936 découverts antérieurs à 1840.

305,319376 découverts postérieurs à cette époque ayant rapport des exercices réglés soit tels exercices dont les comptes sont soumis à l'approbation des chambres,

138,004530 fcs. exercice de 1840,
18,694405 - - - 1841,
108,612172 - - - 1842,
39,826738 - - - 1843,
181531 - - - 1844.

Le découvert de 1845 est évalué à

9,016135 et celui de 1846 peut être estimé à

57,261818 fcs.

627,637265 total gén. des découverts de la 1ère partie. La loi du 11 juin 1842 n'ayant pas affecté les réserves pour l'extinction des découverts antérieurs à 1840, il faut déduire de cette somme

256,039936: ensorte qu'il reste à amortir une somme de

371,597329 fcs.

Voici la proportion des sommes annuels qui se paient du dit fonds de réserve pour l'extinction de la dette, antérieure à 1840

1842 (consolidé) 67,111792 fcs.
1843 . . . 69,876633 -
1844 . . . 72,505012 -
1845 . . . 75,117373 -
1846 . . . 77,930454 -
restent pour 1847 . . . 9,050035 -

371,597329 fcs.

II. Dette résultée des travaux extraordinaires.

46,821400 crédits ouverts pour les travaux extraordinaires,

406,821400 fcs. accordés aux trois ministères des travaux publics, de la guerre et de la marine par la loi du 25 juin 1841.

46,821400 à transporter.

fcs.

46,821400 transport.

450,000000 fcs. ressources affectées, savoir: 350 mill. emprunts du 18 oct. 1841 et du 9 déc. 1844 et 100 mill. fcs. par la consolidation des fonds déposées dans les caisses d'épargnes.

713,536000 ensemble des crédits votés jusqu'à fin 1845, pour les lignes de fer et autres travaux de routes, ports etc. imputables sur les ressources de la dette flottante.

416,522361 ensemble des dépenses votées dans la session de 1846; la somme de 1130,058361 est ainsi répartie d'après nature des travaux:

611,935000 fcs. chemins-de-fer,
88,500000 - routes royales,
121,502000 - ports maritimes,
123,372361 - navigation intérieure et canaux.
93,100000 - constructions et approvisionnements de la marine,
84,038000 - travaux de fortifications,
12,611000 - travaux divers.

1130,058361 fcs.

1176,879761 dont il faut déduire d'une part la somme dont le trésor sera exonéré par les remboursements à faire par les compagnies concessionnaires de chemins-de-fer, remboursements évalués à

205,355000 fcs. et d'autre part de

1,649000 - produit de la vente de l'hôtel du minist. des aff. étrangères et du timbre.

207,004000 total.

969,875761 somme à amortir. Ces engagements pourront être remplis au bout de onze ans, savoir des réserves des années 1847 à 1857.

Armée.

Totaux.	Service de l'intérieur.	Algérie.	1) Infanterie.
75 rég.	65 rég.	10 rég.	Inf. de ligne à 3 bat., de 7 comp. chacun sur le pied de paix et de 9 sur le pied de guerre.
25 -	22 -	3 -	Inf. légère à 3 bat. etc.

Totaux.	Service de l'intérieur.	Algérie.	
10 bat.	5 bat.	5 bat.	chasseurs d'Orléans à 8 comp.
1 rég.	—	1 rég.	Zouaves à 3 bat. de 9 comp., chacun.
8 bat.	—	8 bat.	inf. légère d'Afrique de 10 comp. chacun.
2 rég.	—	2 rég.	légion étrangère à 4 bat. de 8 comp.
12 comp.	2 comp.	10 comp.	de discipline.

2) Cavalerie.

2 rég.	2 rég.	—	de carabiniers à 5 escadr.
10 -	10 -	—	cuirassiers - 5 -
12 -	12 -	—	dragons - 5 -
8 -	8 -	—	lanciers - 5 -
13 -	12 -	1 rég.	chasseurs - 5 -
9 -	8 -	1 -	hussards - 5 -
4 -	—	4 -	chasseurs d'Afrique à 6 escadr.
1 corps.	—	1 corps.	d'Algériens indigènes.

Ecole milit. de cavalerie.

3) Artillerie.

38 batt.	32 batter.	6 batter.	à cheval.
168 -	160 -	8 -	à pied.

L'artillerie se compose de 10 rég. à 15 batt., 3 à cheval et 12 à pied.
4 rég. à 14 batt., dont 2 à cheval et 12 à pied.

12 comp.	11 comp.	1 comp.	1 rég. de pont. à 12 comp.
12 -	10 -	2 -	12 compagnies d'ouvriers.
½ -	½ -	—	d'armuriers.
48 -	46 -	2 -	6 escadr. du train des parcs, chac. de 8 comp.

4) Génie.

51 -	31 -	20 -	en 3 rég. de 2 bat. à 7 comp. de sapeurs et 1 de mineurs; en outre 1 comp. de sapeurs-conducteurs pour chaque rég.
2 -	1 -	1 -	comp. d'ouvriers.

5) Gendarmerie.

26 lég.	25 lég.	1 lég.	87 comp. pour le service en France, 8 comp. dans les colonies.

Totaux.	Service de l'intérieur.	Algérie.	
1 bat.	1 bat.	lég.	de veltigeurs à 4 comp. en Corse.
1 -	1 -	—	de sapeurs-pompiers à Paris.

6) Vétérans.

34 comp.	34 comp.	—	8 comp. de sous-offic., 10 comp. de fusiliers, 13 comp. de canoniers, 1 comp. du génie. 2 comp. de gendarmerie.
4 escadr.	4 escadr.	—	de cavalerie.

7) Administration.

10 comp.	5 comp.	5 comp.	form. 1 bat. d'ouvriers à 10 comp.
4 escadr.	1 escadr.	3 escadr.	train des équipages militaires formant 4 escadrons.
4 comp.	3 comp.	1 comp.	train des équipages milit. form. 4 escadrons.

Totaux.	En France.	En Algérie.	
2590 h.	offic. supérieurs et état-major.		
214778 -	170161 h.	44617 h.	infanterie y compris la légion étrang. de 10652 h.
58389 -	51665 -	6724 -	cavalerie.
29306 -	25547 -	3759 -	artillerie.
8770 -	5923 -	2847 -	génie.
16125 -	15415 -	710 -	gendarmerie.
4956 -	4956 -	— -	vétérans.
3818 -	2080 -	1738 -	train.
338732 h.	275747 h.	60395 h.	

L'effectif de l'armée en France est de 280000 h.
en Algérie 60000 -
total 340000 h.

Flotte

(le 1er janvier 1846, Moniteur univ. du 20 janvier 1846).

Bâtiments-à-voile à flot.

23 vaisseaux de quatre rangs,
31 frégates des trois rangs,
35 corvettes des trois classes,
47 bricks des deux classes,
52 bâtiments légers,
36 - de transport.

224 total.

Bâtiments-à-voile en chantier

23 vaisseaux de divers rangs,
18 frégates,
3 corvettes de guerre.

44 bâtiments.

Bâtiments-à-vapeur à flot.	Bâtiments-à-vapeur sur chantier.
5 frég., dont 2 de 540, 3 de 450 chevaux,	4 frég., dont 1 de 640, 2 de 450, 1 de 100 chevaux,
10 corv., dont 1 de 320, 9 de 220 chevaux,	7 corv., dont 4 de 320, 3 de 220 chevaux,
40 bâtiments de 160 chevaux et au-dessous.	8 bâtiments de 160 chevaux et au-dessous.
55 bâtiments.	19 bâtiments.

Le personnel se compose de 2 amiraux, 10 vice-amiraux, 20 contre-amiraux, 100 capitains de vaisseau, 200 cap. de corvette, 600 lieut. de vaisseau; en tout de 1732 officiers, y inclus les enseignes et les élèves; en outre de 3438 hommes d'artillerie de marine, 16123 hommes d'infanterie et 297 h. de gendarmerie de marine.

Au 1er octobre 1845 le nombre des compagnies permanentes des équipages de ligne était de 180. Le personnel embarqué se composait ainsi:

12900 marins appartenant aux compagnies permanentes,
12839 - de l'inscription maritime formant les compléments d'équipages,
941 ouvriers, mécaniciens ou chauffeurs appartenant aux deux compagnies.

26680 total.
4086 il existait à terre, sur le personnel total des compagnies permanentes, des petits états-majors, des compagnies de mousses et des compagnies de mécaniciens et de chauffeurs.

30766 total du personnel, tant à terre qu'à la mer.

Ville libre de Francfort.

Pour la constitution de la ville libre de Francfort voyez l'Alm. de 1828. Les bourguemestres sont annuellement nommés par le Sénat, le premier est choisi parmi les échevins, le second du nombre des sénateurs.

Grand-Conseil soit Sénat.

L'échevin Gottfried *Scharff*, prem. bourguemestre,
Le sén. Dr. jur. Jean-Léonhard *Reuss*, 2d bourguemestre.

} Bourguemestres en 1846.

Syndics —: Dr. Jean-Frédl. *deMeyer*, (envoyé près la Diète); Dr. Ferd.-Max. *Stark*; Dr. Frédl.-Phil. *Usener*; Dr. Ed.-Louis *Harnier*.

Corps diplomatique et Consuls à Francfort.

Amérique, Etats-Unis du N. —: Ernest *Schwendler*, c.
Autriche —: Ferdinand Baron *de Mensshengen*, chamb. et cons. de lég., Résident (v. Confédl.-Germanique). — Anselm-Sal. Baron *de Rothschild*, cons. int. prussien de commerce et cons. int. de finances de la Hesse électorale, c.-gén.
Bavière —: Anselm-Meyer Baron *de Rothschild*, cons. int. de la Hesse gr.-duc., cons. int. de finances de la Hesse-électorale et cons. int. prussien de commerce, c.
Belgique —: Comte Camille *de Briey*, E. c. et M. pl. (v. Confédl.-Germ.). — Dr. Jacques-Henri-Théodore *Mu'hens*, c.
Danemark —: Gottlieb *Mumm de Scheibler*, c.-gén.
Deux-Siciles —: Charles-Meyer Baron *de Rothschild*, cons. int. prussien de commerce et cons. int. de finances de la Hesse-électorale, cons.-gén.
Grande-Bret. —: Chrétien-Frédéric *Koch*, c.; Henri-Frédl.-Rob. *Koch*, vc.
Hanovre —: Baron E. *de Lenthe*, envoyé à la Diète Germanique, E. c. et M. pl.
Hesse, gr.-ducale —: Charles *de Goldner*, conseiller int. de lég., MR.
Pays-Bas —: Frédl.-Henri *de Scherff*, cons. d'état, M. pl. — Lébrecht *de Guaita*, c.
Prusse —: le cons. de lég. *Balan*, Rés. — Maurice *de Bethmann*, c.
Suède et Norvège —: George-Frédl. *Freinsheim*, c.-gén.
Wurtemberg —:

Commission du Sénat

chargée des rapports de la ville libre avec la Diète Germanique y résidant.

L'échevin Frédl.-Charles-Guill. *de Gunderode* dit de Kellner.
Le sénateur Frédl.-Jacques *Kessler*.

Surface: 1.5 m. c. geogr. — Nombre des habitants en déc. 1843: 55956 dans la ville et 9568 dans les huit villages; en tout 65524. — Militaire: 745 h.

D'après la description historique et topographique de Francfort par Frédr. Krug, 1845, les recettes se montent à 900000 fl. du rh. et surpassent les dépenses annuellement de 60000 fl. à-peu-près; les intérêts de la dette (7.500000 fl. du Rhin) n'y sont pas compris.

Confédération-Germanique.

Diète-Germanique.

Envoyé-Président.

Joaquim-Edouard Comte *de Munch-Bellinghausen*, cons. int. act. et ministre d'état au serv. de l'Autr., envoyé-président et min. plén. à la Diète.

Autres envoyés à la Diète.

1. Autriche — : v. l'envoyé-président; Chev. *de Weissenberg*, cons. de cour (v. ci-dessous); le chamb. imp.-roy. Ferd. Baron *de Mareschengen*, cons. de lég., en même tems Résident près la ville libre de Francfort et chargé d'aff. à la cour ducale de Nassau; le cons. de lég. Baron *de Thierry*, secr. de lég.
2. Prusse — : le cons. pr. actuel et chamb. Auguste-Henri-Hermann Comte *de Dornhoff-Friedrichstein*; le cons. de lég. *Balan* (en même tems Résident près la ville libre de Francfort); le cons. de cour *Ketchner*, secrét. int. expéd.; le secr. int. C.-F. *Eckert*.
3. Bavière — : le cons. privé act. Charles-Auguste *d'Oberkamp* (v. Cassel, Darmstadt et Wiesbade); le chamb. Max. Baron *de Gumderode*, secr. de lég.; Jean-Bernard *Lenkenheimer*, secrét.
4. Saxe, branche albertine soit royaume de S. —: le cons. int. Jules-Gottlob *Nostitz et Jænckendorff* (v. Wurtemberg); *d'Ehrenstein*, secr. de lég.
5. Hanovre — : le cons. int. de lég. Ernest *de Lenthe* (v. Belgique, Pays-Bas, Bade et Francfort).
6. Wurtemberg — : le cons. d'état et chamb. Louis-Henri-Aug. Baron *de Blomberg* à Sylbach.
7. Bade — : le cons. int. et chamb., ministre d'état Frédr.-Landolin-Charles Baron *de Blittersdorff* (aussi accrédité près les cours des Pays-Bas et de la Belgique); le gentilh. de la chambre Charles *de Vincenti*, secr. de lég.

8. Hesse-élect. — : le cons. int. François-Hugues *Riess de Scheurnschloss* (aussi accréd. à Bruxelles, la Haye, Stuttgart et Darmstadt); George *Reddewig*, secr.
9. Hesse-gr.-duc. — : le cons. int. act. et chamb. Dr. Pierre-Joseph Baron *de Graben*; le cons. int. de lég. Charles *de Goldner*, secrét. de lég. (en même tems MR. près la ville libre de Francfort).
10. Holstein et Lauenbourg — : le chamb. et cons. int. de conférence Frédr.-Chrét.-Ferd. Baron *de Pechlin*; le chamb. Conr.-Christophe Baron *de Thienen-Adlerflycht*, secrét. de lég.
11. Luxembourg — : le cons. d'état Frédr.-Henri-Guillaume *de Scherff* (accréd. de même à Cassel, Darmstadt, Wiesbade et Francfort); Ph. *Ruhr*, conseiller de légation, néerland., auprès de la commission pour la navigation rhénane siégant à Mayence; H.-C. *du Bois*, secr. de lég.
12. Saxe, branche Ernestine — : le cons. pr. d'état et chamb. Charles-Frédr.-Chrét.-Guill. Baron *de Fritsch*.
13. Brunsvic — : Baron Frédér. *de Winzingerode*, chamb. et prés. de la chambre des comptes
Nassau — : au serv. de Nassau.
14. Mecklenbourg, les deux branches — : le cons. int. act. au serv. de Mecklenb.-Schwérin, Adam-Reimer-Christophe *de Schack*; le gentilh. de la chambre Adolphe *de Schack*, cons. de lég.
15. Oldenbourg, Anhalt, les trois branches, Schwarzbourg-Sondershausen, Schwarzbourg-Rudolstadt — : Hartwig-Jules-Louis *de Beth*, chamb. et cons. int. d'état au s. d'Oldenb.
16. Hohenzollern-Hechingen, Hohenzollern-Sigmaringen, Liechtenstein, Reuss, les deux branches, Schaumbourg-Lippe, Lippe, Waldeck, Hesse-Homburg — : le cons. int. act. Adolphe Baron *de Holzhausen*.
17. Lubeck — : le syndic Dr. Charles-George *Curtius* (1848.)
Francfort — : l'échevin, syndic et prés. du trib. d. appel Dr. Jean-Frédr. *de Meyer*. (1849.)
Brême — : le bourguemestre Dr. Jean *Smidt*. (1846.)
Hambourg — : le syndic Dr. Charles *Sieveking*. (1847.)

Directeur de la chancellerie de la Confédération-Germanique.

Chevalier *de Weissenberg*, cons. aulique au serv. de l'Autr.

Archives —: J. D. *Leutheusser*, régistrateur.

Administration de la caisse fédérale —: C. *Schmitt*, caissier; H. *de Meyer*, Dr. en phil., contrôleur.

Commission militaire.

Autriche —: le chamb. imp.-roy. et major-général Jean Comte *de Nobili*, président; Joseph *Zocchi de Morecci*, colonel du corps imp.-roy. de génie, second député.

Prusse —: *de Radowitz*, major-général de l'état-major, envoyé extraord. et M. pl. près la cour gr.-ducale de Bade. — *From*, colonel du génie, 2d député.

Bavière —: Edouard Baron *de Valderndorff*, major-général de l'état major et chamb.

jusqu'au 19 mars 1847.

VIII Corps d'armée —: le colonel d'artill. au serv. du Wurtemberg *de Faber du Faur*, ayant voix délibérative; le lieut.-colonel au serv. de Bade Chrétien-Guill. *de Krieg*, député de la 2de division; le lieut.-général et adjud.-gén. au service de la Hesse gr.-ducale Baron *d'Ebersberg* nommé *de Weyhers*, député de la 3ème division.

IX Corps d'armée —: le lieut.-colonel de l'état-major au serv. des Pays-Bas *de Panhuys*, ayant séance et voix comme plénipotentiaire des Pays-Bas; le major d'artillerie au serv. du royaume de Saxe *Rabenhorst*, comme député de la 1ère division; le lieut.-colonel dans l'état-major au serv. de la Hesse-élect. *de Stein*, comme député de la 2de div.

X Corps d'armée —: Chrét.-Fréd. *de Trepka*, major-général au service du Danemark, ayant voix délibérat.; le colonel au service du Hanovre Ernest-Charles-Gebhard *de Benningsen*, chef du rég. de la garde, comme député de la 1ère division.

Gouverneur de la forteresse de Mayence —: S. A. R. Prince *Guillaume de Prusse*, oncle du Roi, gén. de cavalerie. — Vice-Gouverneur —: le lieut.-gén. au serv. de la Prusse *de Huser*. — Commandeur —: le major-gén. et brigadier au serv. de l'Autriche Auguste Baron *de Jetzer*.

Gouvern. de la forteresse de Luxembourg —: le Prince *Frédéric de Prusse*, oncle du Roi, gén. de cavalerie.

Commandeur —: le major-gén. au serv. de la Prusse *de Wulffen*.

Commandeur de Landau —: Jacques *de Fritsch*, colonel au serv. de la Bavière.

Ministres des cours étrangères accrédités près la Confédération-Germanique.

Belgique —: Camille Comte *de Briey* Baron de Landres, E. e. et M. pl. (en même tems près la cour roy. de Wurtemberg, les cours électorale et grand-ducale de Hesse, grand-ducale de Bade, ducale de Nassau et près la ville libre de Francfort); Baron Léop. *van den Steen de Jehay*, secr. de lég. de 1ère cl.; Alfred Baron *de Marches*, att.; *Rouille*, att.

Deux-Siciles —: Cheval. Baron Emidio *Antonini*, E. e. et M. pl. (Berlin.)

France —: Juste Marquis *de Chasseloup-Laubat*, E. e. et M. pl.; Alfred Comte *de Salignac-Fénélon*, secr. de lég.; Vicomte *de Gabriac*, att. à la légation.

Grande-Bretagne —: l'honorable William Thomas Horner *Fox-Strangways*, esq., E. e. et M. pl.; l'honorable François-George *Molyneux*, secr. de lég.; Fréd. Doveton *Orme*, esq., et Gervase Parker *Bushe*, esq., att. à la lég.

Russie —: le cons. int. act. *d'Oubril*, E. e. et M. pl. (accréd. aussi à Cassel et à Darmstadt); le cons. de collége Antoine *de Struve*, 1er secr. de lég.; Baron *de Budberg*, 2d secrét. de lég.

Sardaigne —: le chambellan Marquis Fabio *Pallacicini*, E. e. et M. pl. (en même tems près les cours roy. de Munich et de Dresde); Comte Edouard *de Castiglione*, att. à la lég.

Etats.	Corps d'armée.	Surface.	Habitants.	p. m. carr.	Cont. à l'armée Confédé.	Quote-p. *) fl.	kr.	Inf.	Cav.	Place.
1. Autriche (1839)	I—III.	3575,5	11,725540	3279	94822	9430	33	4	1	I.
2. Prusse (1 déc. 1843)	IV—VI.	3362,87	11,750873	3494	79484	7905	7	4	1	II.
3. Bavière (1 déc. 1843)	VII.	1894,3	4,440327	3185	35600	3540	36	4	1	III.
4. Saxe-roy. (1 déc. 1843)	IX.	271,66	1,757800	6475	12000	1193	28	4	1	IV.
5. Hanovre (1 juillet 1845)	X.	698,65	1,773711	2539	13058	1298	14	4	1	V.
6. Wurtemberg (1843)	VIII.	360,4	1,725167	4815	13955	1387	51	4	1	VI.
7. Bade (déc. 1845)	VIII.	278,5	1,335200	4794	10000	994	33	3	1	VII.
8. Hesse-élect. (déc. 1843)	IX.	208,9	732073	3504	5079	504	46	3	1	VIII.
9. Hesse grand-duc. (1843)	VIII.	177	834711	5469	6195	616	7	3	1	IX.
10. Holst. et Lauenb. (Février 1840)	X.	175,5	500435	2851	3600	358	2	3	1	X.
11. Luxembourg	IX.	86,7	376950	4317	2536	252	12	3	1	XI.
12. Brunswic (déc. 1843)	X	72,08	267855	3712	2096	208	28	2	1	XIII.
13. Mecklenb.-Schw. (nov. 1843)	X	228	516079	2263	8580	856	3	2	1	XIV.
14. Nassau (déc. 1843)	IX.	82,37	414299	5029	4039	401	7	2	1	XIII.
15. Saxe-Weimar (1843)	Div. de rés.	66,8	251787	3772	2010	199	54	1		XII. (14)
16. S.-Cob.-Gotha (1843)		57,6	144045	3831	1116	111	1	1		
17. S.-Meiningen (déc. 1843)		45,7	156930	3433	1150	114	22	1		
18. S.-Altenbourg (1843)		24	127450	5310	982	97	40	1		
19. Mecklenb.-Strelitz (1843)	X.	36,1	94406	2615	718	71	23	1		XIV.
20. Oldenb. et Kniph. (1843)	X.	113,95	277059	2431	2829	279	31	1		
21. Anhalt-Dessau (1843)	Div. de rés.	17	62691	3082	529	52	40	1		XV.
22. Anhalt-Bernbourg (1843)		16	46929	2933	370	36	51	1		
23. Anhalt-Cothen (1843)		15	42106	2857	325	32	17	1		

24. Schw.-Sondershaus. (1843)	Division de réserve.	15,4	57909	3760	451	44	52	1		XV.
25. Schw.-Roudelstadt (1843)		15,6	68891	4416	539	53	39	1		
26. Hohenzollern-Hechingen (1843)		5,5	20143	3662	145	14	25	1		XVI.
27. Liechtenstein (1842)		2,5	6351	2540	55	5	31	1		
28. Hohenzollern-Sigmaringen (1844)		15,8	45099	2854	356	35	22	1		
29. Waldeck (déc. 1843)		21,7	58753	2707	519	51	36	1		
30. Reuss, br. aîné (1843)		6,8	33803	4970	223	22	8	1		
31. Reuss, br. cadette (1843)		21,1	74883	3549	522	51	55	1		
32. Schaumbourg-Lippe (1845)		9,75	31870	3270	210	20	53	1		
33. Lippe (déc. 1843)		20,6	101462	5073	721	71	40	1		
34. Hesse-Hombourg		5	24373	4874	200	19	53	1		
35. Lubeck	X.	5,98	46744	7817	407	40	26	1		
36. Francfort (1845) (Div. de rés.)		1,8	65831	36573	693	47	35	1		XVII.
37. Hesse (1842)	X.	5	72820	14564	485	48	14	1		
38. Hambourg	X.	7,1	106740	25385	1298	129	6	1		
Totaux :		11504,21	40,232805	3497	303493	30000	—	170		XVII.

*) Les quote-parts des 30000 fl. sur le pied de 24 ont été fixées d'après la matrice lu qui est en vigueur dès le 1 janv. 1842 et qui indique le nombre des habitants du territoire de la confédération à 30,164392.

†) La voix de la ligne cédée de S.-Gotha-Altenbourg a passé aux trois lignes spéciales, héréditaires de cette maison.

Le compte du nombre des troupes fait le montant de la population, telle qu'elle était à la fin de 1847. Mais il faut remarquer, que Nassau, Oldenburg et Francfort ont à fournir un nombre de troupes, relativement plus grand, parce qu'ils sont dispensés de mettre sur pied des troupes d'armée plus coûteuses. Le contingent de Nassau était d'abord de 3028 h., celui d'Oldenburg

de 2178 h., celui de la ville de Francfort 479 h. Ainsi, à une petite différence près, caussée par les fractions, le nombre matriculé de 30,164392 h. se retrouve. — Les contingents des duchés de Saxe montaient autrefois à 1857 h. pour Gotha, 800 h. pour Cobourg, 544 h. pour Meiningen, 297 h. pour Hildbourghausen; 250 h. de Saxe-Cobourg et Gotha, formant autrefois le contingent de la principauté de Lichtenberg, sont à présent à la charge du royaume de Prusse. — Le contingent de réserve à fournir à l'armée de la Confédération est de la moitié du nombre des troupes.

Tableau synoptique

des contingents de la Confédération-Germanique, de leurs divisions et de l'effectif de leurs armes.

Corps d'armée.	Divisions.	Le simple contingent comprend : combattants	infanterie : chasseurs	infanterie : de ligne	cavalerie.	artillerie et soldats du train	pionn. et pontonniers	artillerie de camp : obus. de 7 l.	canons de 6	canons de 12	total
I. II. III.	6 1)	94822	3675	69826	13546	6827	948	48	96	48	192
IV. V. VI.	6 2)	79484	8081	58548	11355	5705	795	40	80	40	160
VII.	2 3)	35600	1380	26215	5086	2563	356	18	36	18	72
VIII.	3	30150	1169	22200	4308	2171	302	15	30	15	60
IX.	3 4)	24254	970	18421	2887	1737	239	14	26	14	54
X.	3	28067	1113	21133	3572	1974	275	14	28	14	56
		292377	11388	216343	40754	20977	2915	149	296	149	594

1) Autriche; 2) Prusse; 3) Bavière; 4) pour les effectifs v. la table suivante.

Effectifs des VIIIème, IXème et Xème corps d'armée.

	Le simple contingent comprend : combattants	infanterie : chasseurs	infanterie : de ligne	cavalerie	artillerie et soldats du train	pionniers et pontonniers
	Huitième corps d'armée : 1ère div. Wurtemberg, 2ème Bade, 3ème Hesse grand-ducale.					
Wurtemberg . . .	13955	541	10275	1994	1005	140
Bade	10000	388	7363	1429	720	100
Hesse grand-ducale	6195	240	4562	885	446	62
	Neuvième corps d'armée : 1ère div. royaume de Saxe, 2ème électorat de Hesse et duché de Nassau. — Grand-duché de Luxembourg pour la garnison de Luxembourg.					
Saxe-royale . . .	12000	465	8837	1714	864	120
2ème division .	9718	407	7716	811	690	94
Hesse-électorale	5679	220	4182	811	409	57
Nassau . . .	4039	187	3534		281	37
Total des troupes .	21718	872	16553	2525	1554	214
Pour la garnison de Luxembourg . . Luxemb. et Limbourg	2536	98	1868	362	183	25
	Le contingent d'artillerie à fournir par le grand-duché de Luxembourg, qui se trouve compris plus haut dans la rubrique de l'artillerie du IX corps d'armée, se compose de deux obusiers, de 2 pièces de 6 et de 2 pièces de 12 livres.					

	Le simple contingent comprend :					
	combattants.	Infanterie : chasseurs	Infanterie : de ligne	cavalerie	artillerie et soldats du train	pionniers et pontonniers
	Dixième corps d'armée : 1ère div. Hanovre et Brunsvic, 2ème div. les états énumérés ci-bas.					
1ère division . .	15150	587	11156	2164	1091	152
Hanovre . . .	13054	506	9612	1865	940	131
Brunsvic . . .	2096	81	1544	299	151	21
2de divison . . .	12917	526	9977	1408	883	123
Holstein-Lauenbourg	3600	140	2651	514	259	36
Mecklenb.-Schwérin	3580	139	2636	511	258	36
» Strélitz	718	30	558	71	52	7
Oldenbourg . .	2829	132	2518	—	157	22
Lubeck . . .	407	16	300	58	29	4
Brême	485	19	357	69	35	5
Hambourg . . .	1298	50	957	185	93	13

Outre l'artillerie de campagne servant dans la ligne, on fournit un parc d'artillerie de siége pour l'armée fédérale. Il se compose de 100 pièces de gros calibre, de 30 obusiers de siége et de 70 mortiers.

Tableau synoptique

des contingents formant l'infanterie de la réserve fédérale en vertu des décisions (du 29 octobre 1835 et du 10 décembre 1840).

Inspection.	Bataillon, no.	Contingent de	Chasseurs et tireurs.	Infanterie de ligne.	Somme totale des combattants.	Garnison en tems de guerre.
La 1ère (par l'Autriche).	1	Saxe-Altenbourg	130	852	982	Mayence ; 7000 h. de troupes autrichiennes et 7250 h. de troupes prussiennes.
	2	- Cob. et Gotha	147	969	1116	
	3	- Meiningen	150	1000	1150	
La 2ème (par la Prusse).	4 et 5	- Weim.-Eisenach	265	1745	2010	
	6	Anhalt-Dessau	69	460	529	
	7	- Bernbourg	48	322	370	
		- Cœthen.	42	283	325	
	à no. 6 et 7 comme détachement de chasseurs.	Hesse-Hombourg	200	—	200	
	8	Waldeck	66	453	519	A Luxembourg ; 3000 h. de troupes pruss. et 2536 h. du pays comme troup. de la Conféd.
	9	Lippe	120	601	721	
	à no. 8 et 9 comme détachement de chasseurs.	Schaumbourg-Lippe	210	—	210	

Inspection.	Bataillon, no.	Contingent de	Chasseurs ou tireurs.	Infanterie de ligne.	Somme totale des combattants.	Garnison en tems de guerre.
La 3ème (par la Bavière).	10	Schw.-Sondershaus.	—	451	451	Landau; 4000 h. de troupes bavaroises.
		- Rondolstadt	129	410	539	
	11	Hohenz.-Hechingen	—	145	145	
		- Sigmaringen	—	356	356	
	à no. 11 comme détach. de chass.	Liechtenstein	55	—	55	
	12	Reuss, ligne aînée	29	194	223	
		- ligne cadette	68	454	522	
	13	Francfort, à disposit.	92	601	693	
		Total	1820	9296	11116	

Le nombre des chasseurs ci-dessus n'est pas exactement celui que prescrit la Diète. D'après la décision du 25 avril 1831 on fournirait sur chaque millier d'hommes 132 chasseurs, excepté le cas, qu'un gouvernement préférât de fournir tout son contingent en chasseurs.

Union commerciale et douanière de l'Allemagne.

(La population est indiquée d'après la levée de décembre 1843.)

Pays.	Milles c. géogr.	Habitants.	Totalité des mill. c.	Totalité des habit.
1) Royaume de Prusse, à l'exclusion de la princip. de Neuchâtel			5077,41	15,447440
A déduire.				
a) Les garnisons pruss. de Mayence et de Luxembourg		5024		
b) Les cercles d'Erfort, de Schleusingen et de Ziegenruck (arrondissement de la régence d'Erfort); de plus les villages de Kischlitz et de Mollschütz (arrondissement de la régence de Merseburg) qui font partie de l'union douanière de la Thuringe	16,43	97526		
c) Les 26 villages reçus depuis 1 janvier 1842 dans l'union douanière de Hanovre-Oldenbourg .	2,5	10345		
d) Les villages de Wolfsbourg, Hehlingen, Hesslingen et Luchtringen, qui ressortissent de l'administration des douanes de Brunsvic . .		2933		
e) Les pays qui par leur situation isolée sont exclus de l'union douanière:				
La verrerie de Gornheim (cercle de régence de Minden) 274				
Pays de Drenikow, Porep et Sucow 386				
Gross-Menow, arrondissem. de la rég. de Potsdam 102				
488	0,2	1987		
Les terres seigneuriales et villages de Zettenin, Bukow, Rothmannshagen, Nutzenfelde, Carlsruhe et Pinnow en Poméranie . . 1225	0,45			
			19,58	117815
à transporter	. .	. .	5057,83	15,329625

Pays.	Milles c. géogr.	Habitants.	Totalité des mill. c.	Totalité des habitants.
1) Le royaume de Prusse . . . . Transport	.		5057,83	15,329625
Ajoutez les pays allemands qui, de concert avec la Prusse, participent aux revenus des douanes:			130,15	458350
a) Schw.-Sondershausen — la basse-seigneurie .	8,92	32923		
b) Schw.-Rudolstadt — la basse-seigneurie . .	3,28	14919		
c) Saxe-Weimar-Eisenach — les bailliages d'Allstedt et Oldisleben	2,65	8607		
d) Anhalt-Bernbourg — la haute-seigneurie, le bailliage de Mühlingen, la basse-seigneurie . .	14,19	46929		
e) Lippe — les villages de Lipperode, Cappel et Graefenhagen	0,18	969		
f) Mecklenb.-Schwérin — les pays de Rossow, Netzeband et Schoeneberg	1,12	1003		
g) Anhalt-Dessau — territoire principal, les bailliages de Sandersleben et de Gross-Alsleben .	15,22	62691		
h) Anhalt-Cœthen — territoire principal, le comté de Warmsdorf	12,07	42106		
i) Saxe-Cobourg-Gotha — bailliage de Volkenrode	1,27	2741		
k) Hesse-Homburg — gr.-bailliage de Meissenheim	3,48	14429		
l) Holst.-Oldenbourg — la princip. de Birkenfeld	9,88	29480		
m) Waldeck — la principauté	20,17	52001		
n) Hanovre — le comté de Hohnstein, 3,54 m. c. et le bailliage d'Elbingerode, 1,83 m. c. . .	5,37	14105		

o) Brunsvic — la principauté de Blankenbourg, le bailliage du chapitre de Walkenried, 8,2 m. c., le bailliage de Calverde, 2,25 m. c. . . .	10,45	25202		
p) La principauté de Lippe	20,60	103493		
q) Le comté de Pyrmont	1,50	6752		
			5188,28	15,787975
En outre le grand-duché de Luxembourg . . .			46,6	179004
2) Le royaume de Bavière	1394,3	4,440327		
A déduire:				
a) l'enclave de Caulsdorf située dans la Thuringe (à-peu-près 0,12 m. c., 436 hab.).				
b) l'arrondissement de Fralsch (en Bohême) 1 m. c., 1260 hab.				
total	1	1696		
	1393,3	4,438631		
De plus:				
a) le bailliage d'Ostheim appartenant au gr.-duché de Saxe-Weimar-Eisenach	1,04	3723		
b) le bailliage de Koenigsberg appartenant au duché de Saxe-Cobourg-Gotha	0,9	2564		
			1395,24	4,444918
		A transporter	6630,12	20,412797

Pays.	Milles c. géogr.	Habitants.	Totalité des milles c.	Totalité des habitants.
Transport			6630,12	20,412797
3) Le royaume de Saxe			272,16	1,757800
4) Le royaume de Wurtemberg	362,4	1,680309		
A ajouter:				
$\frac{19}{32}$ de la comm. badoise et wurtemberg. de Widdern (v. la remarque sous Bade)		489		
	362,4	1,680798		
De plus:				
a) la principauté de Hohenzollern-Sigmaringen à l'exclusion des parcelles de Tautenbronn, Thalheim et Hofmuhlhausen faisant partie du rayon des douanes badoises	15,8	38765		
b) la principauté de Hohenzollern-Hechingen .	5,5	20143		
			383,7	1,739706
5) Grand-duché de Bade, à l'exclusion de l'île de Reichenau, des fauxbourgs de Constance, du Paradis et de Kreutzling, du pays de Busingen, ainsi que des villages et fermes du bailliage Jestetten et de $\frac{13}{32}$ de la population du pays de Widdern . . .	278,5	1,335200		
à déduire	3	6945		
[Par traité du 28 janv. 1845 la partie ci-devant badoise de Widdern a été cédée à Wurtemberg]	275,5	1,328255		

De plus:				
de Hohenzollern-Sigmaringen, v. ci-dessus 4) a)		4062		
			275,5	1,332317
6) L'électorat de Hesse, y compris le comté de Schaumbourg (9,2 m. c.), à l'exception de Schœnlingen, avec les Eichhœfen et la terre d'Eichenbruch (36764 hab.)	208,90	746598		
A déduire:				
le cercle de Schmalkalden faisant partie du rayon douanier de la Thuringe	5,47	27278		
			203,43	719320
7) Grand-duché de Hesse	152,75	834711		
De plus le grand-bailliage de Hombourg appart. à Hesse-Hombourg	1,52	9944		
			154,27	844655
8) Les territoires formant le rayon douânier de la Thuringe:			237,38	974184
a) de la Prusse — les cercles d'Erfort, de Schleusingen et Ziegenruck, les villages de Kischlitz et Mollschutz	16,43	97311		
b) de la Bavière — l'enclave de Kaulsdorf . .		436		
c) de la Hesse-électorale le cercle de Schmalkalden	5,47	27278		
d) Saxe-Weimar-Eisenach, le grand-duché, à l'exclusion des bailliages d'Ostheim, d'Allstedt				
à transporter			8156,56	27,780779

Pays.	Milles c. géogr.	Habitants.	Totalité des milles c.	Totalité des habitants.
Transport			8156,56	27,780779
et d'Oldisleben, mais y compris le village de Melpers (faisant partie du bailliage d'Ostheim)	63,11	240363		
e) Saxe-Meiningen, le duché, y compris le village d'Allerbuttz avec 209 hab.	45,75	156030		
f) le duché de Saxe-Altenbourg	24,47	125342		
g) le duché de Saxe-Cobourg 9,5 m. c., à l'exclus. du bailliage de Koenigsberg	8,6	40419		
h) le duché de Saxe-Gotha, 28,1 m. c., à l'exclus. du bailliage de Volkenrode	26,83	98321		
i) la princip. de Schwarzbourg-Sondershausen — la haute-seigneurie	6,53	24986		
k) la princip. de Schwarzbourg-Roudolstadt — la haute-seigneurie	12,29	53972		
l) la princip. de Reuss — Reuss-Schleiz, y compris la moitié de la commune de Saalbourg avec 1532 h.	6,6	22613		
Reuss-Greiz	6,8	33803		
Reuss-Lobenstein-Ebersdorf, y compris la moitié de la commune de Saalbourg avec 1532 h.	8,25	23081		
Reuss-Gera, à l'exclus. de Saalbourg . . .	6,25	29189		

9) Le duché de Brunsvic (dénombr. de déc. 1843) avec			58,14	230798
c'est-à-dire des cercles de Brunsvic — non-compris de Buttenstedt, Essinghausen, Meerdorf et une partie de Wolfdorf (1517 hab.)	10,25	62938		
Wolfenbuttel — non-compris les enclaves près de Gosslar, le moulin de Fahrenholz, le cloître de Frankenberg etc. (700 hab.), la communauté d'Oker (91 hab.), l'Auerbahn, l'auberge de Rast (13 h.) et l'enclave d'Ochsenbourg	10,65	51799		
Helmstadt — non-compris le bailliage de Calvorde avec 3696 hab., v. Prusse	12,19	38839		
Holzminden — non-compris le bailliage de Thedinghausen (4389 hab.) et les villages Bisperode, Essingen et Harlemode (1983 hab.)	12,73	37930		
Gandersheim — non-compris Bodenbourg, Oestrum et Ostheringen; ni Volkersheim, Schlewecke et Nienhagen (1128 hab.)	12,22	39081		
les possessions que Brunsvic a dans le Harz en commun avec le roy. de Hanovre		161		
De plus:				
la principauté de Lauenbourg (dénombrement du 1 juillet 1845)			5,0	13555
le bailliage de Pollo	1,14	4443		
la ville de Bodenwerder	0,1	1465		
		à transporter	8219,70	28,025132

Pays.	Milles c. géogr.	Habitants.	Totalité des milles c.	Totalité des habitants.
Transport			8219,70	28,025132
la partie méridionale du bailliage de Fallersleben, dit le coin des Bièvres 15 villages	2,56	4031		
du bailliage de Gifhorn: les villages Walle, Barnbüttel, Bechtsbüttel, Wendebruck, Wendenmühle et Eilerbüttel	0,3	459		
de baill. de Knesebeck: les villages de Croya et Zicherie	0,2	288		
du baill. de Woldingerode: les villages Ohrum, Dorstadt et Heiningen	0,65	1377		
du baill. de Peine: les villages de Petit-Lafferde et Lengede	0,35	1455		
les tavernes Brockenkrug et Oderbruck dans le Harz		32		
10) Le duché de Nassau			84,78	412271
11) La ville libre de Francfort			1,8	65831
			8306,28	28,503234

GRANDE-BRETAGNE.

Ministres de Sa Majesté.

Cabinet.

Premier Lord de la trésorerie (First-Lord of the Treasury) —: le très-hon. Lord John *Russel.*
Chancelier de l'échiquier (Chancellor of Exchequer) —: le très-hon. Charles *Wood.*
Lord-Chancelier (Lord-Chancellor) —: Lord *Cottenham.*
Président du conseil (President of the Council) —: Marquis *of Lansdowne.*
Lord du sceau privé (Lord Privy-Seal) —: Earl *of Minto.*
Départ. de l'intérieur —: le très-hon. Sir George *Grey.*
Dép. des affaires étrangères —: Viscount *Palmerston.*
Dép. des colonies —: Earl *Grey.*
Premier Lord de l'amirauté (First-Lord of the Admiralty) —: Earl *of Auckland.*
Président du bureau des aff. des Indes (President of the Board of Control) —: le très-hon. Sir John Cam *Hobhouse*, bt.
Président du bureau de commerce (President of the Board of Trade) —: Earl *of Clarendon.*
Trésorier de la marine et payeur-gén. de l'armée —: le très-hon. Thomas Babington *Macaulay.*
Chancelier du duché de Lancaster —: Lord *Campbell.*
Premier commiss. des forêts et domaines —: Lord *Morpeth.*
Directeur-gén. des postes —: Marquis *of Clanricarde.*
Maitre des monnaies —: le très-hon. Richard Lalor *Sheil.*

Grand-chambellan —: Earl *Spencer.*
Grand-maréchal de la cour —: Earl *Fortescue.*
Grand-écuyer de la Reine —: Duke *of Norfolk.*
Maitre-général de l'artillerie (Master-General of the ordnance) —: Marquis *of Anglesey.*
Secrétaire de la guerre (Secretary at War) —: le très-hon. Fox *Maule.*
Procur.-gén. (Attorney-Gen.) —: John *Jervis.*
Grand-maitre des requêtes (General-Sollicitor) —: David *Dundas.*

Ministres pour l'Irlande:

Lord-lieutenant —: Earl *of Besborough.*

Secrétaire-général —: le très-hon. Henry *Labouchere*, membre du Cabinet.
Lord-grand-chancelier —: le très-hon. Maziere *Brady*.
Procureur-gén. (Attorney-gén.) —: Rich. *Moore*, esq.
Grand-maître des requêtes (Gen.-Sollicitor) —: James Henry *Monahon*, esq.

Ministres, Fonctionnaires d'état et leurs assistants.

(Les noms imprimés en italiques élargies sont ceux des membres du cabinet.)

Trésor (Treasury).

Lords-commissaires:
Premier Lord —: Lord John *Russel*.
Rt. hon. Charles *Wood*.
Viscount *Ebrington*.
Denis *O'Conor Don*.
William Gibson *Craig*.
Henri *Rich*.
Secrétariat général (Joint-Secretaries) —: J. *Parker*, esq.; H. *Taffnel*, esq.
Payeur (Paymaster of the Civil-Service) —: William *Sargent*, esq.

Lord grand-chancellier (Lord High-Chancellor).

Lord *Cottenham*.
Master of the Rolls (Directeur sup. de la chancellerie) —: Lord *Langdale*.

Conseil intime (Privy-Council).

Lord-président —: le Marquis *of Lansdowne*.
Clercs ordinaires (Clerks in Ordinary) —: C. C. F. *Greville*, esq.; Thon. Wm. *Bathurst*.
Clerc en chef (Chief Clerk) —: J. B. *Lennard*, esq.

Sceau privé (Privy-Seal).

Garde-des-sceaux (Lord Privy-Seal) —: Earl *of Minto*.
Clerc en chef —: John George *Donne*, esq.
Chartrier (Keeper of the Records and Receiver of Fees) —: Ralph *Eden*, esq.

Secrétaires d'état (Secretaries of State).

Affaires intérieures (Home-affairs) —: Le très-hon. Sir George *Grey*.
Sous-secrétaires (Under-Secretaries) —: Sir Wm. Meredyth *Somerville*; Sam. March. *Philipps*, esq.
Affaires étrangères (Foreign affairs) —: Viscount *Palmerston*.
Sous-secrétaires —: Henri Unwin *Addington*, esq.; Rt. hon. Edward John *Stanley*.
Affaires des colonies (Colonial affairs) —: Le très-hon. Charles Grey Earl *Grey*.
Sous-secrétaires —: Benjam. *Hawes*, esq.; J. *Stephen*, esq.

Echiquier (Exchequer).

Chancellier (Chancellor) —: le très-hon. Charles *Wood*.
Contrôleur (Comptroller) —: Lord *Monteagle*.
Contrôleur assistant (Assistant comptroller) —: Arthur *Eden*, esq.
Clerc en chef (Chief Clerk) —: Ashburnham *Bulley*, esq.
Teneur des livres (Accountant) —: Francis F. *Otley*, esq.

Bureau des affaires des Indes (Board of Control for Affaires of India).

Président —: Rt. hon. Sir John Cam *Hobhouse*.
Commissaires (Commissioners):
le président du conseil privé,
le garde-des-sceaux,
le premier Lord du trésor,
les secrétaires d'état,
le chancelier de l'échiquier,
} voir ci-dessus.
Secrétaire —: Rt. hon. George Stephens *Lyng*; Ths. *Wyse*, esq.

Amirauté (Admiralty).

Lords-Commissaires (Lords-Commissioners):
Premier Lord —: Earl *of Auckland*.
le vice-amiral Sir Charles *Adam*.
le contre-amiral Jas. Whitley Deans *Dundas*.
Maurice Frcd. Fitzhardinge *Berkeley*, esq.
le très-hon. Lord John *Hay*.
Hon. William Francis *Cowper*.

Premier secr. — : Henry G. *Ward*, esq.
Second secrétaire — : Sir John *Barrow*, bt.
Clerc en chef (Chief Clerk) — : H.-S. *Amedroz*, esq.
Hydrographe (Hydrographer) — : Capt. Francis *Beaufort*.
Astronome royal (Royal Astronomer) — : Professeur George Biddel *Airy*, esq.

Département civil de l'amirauté (Civil-department of Admiralty).

Surintendant-général (Surveyor-General) — : Capt. Sir Wm. *Symonds*.
Teneur-général des livres (Accountant-General) — : John Thos. *Briggs*, esq.
Administrateur-général (Store-keeper-General) — : l'hon. Robert *Dundas*.
Contrôleur des vivres (Comptroller of Victualling) — : James *Meek*, esq.
Directeur-gén. des hôpitaux de la marine (Dir. gen. of Naval Hospitals and Fleets) — : Sir William *Burnett*.

Département de l'armée.

Général-commandant en chef (General commander-in-Chief) — : le feldmaréchal Arthur Duc *de Wellington*.
Secrét.-militaire (Military-Secretary) — : le lieut.-général Lord Fitzroy *Somerset*.
Bureau de la guerre (War-office). Secrétaire de la guerre (Secretary at War) — : le très-hon. Fox *Maule*.
Député (Deputy) — : Laurence *Sulivan*, esq.
Réviseur des comptes (Examiner of accounts) — : Edw. *Marshall*, esq.
Adjudant-général — : le lieut.-général Sir John *Macdonald*.
Maître-général des quartiers (Quarter-Master-General) — : lieut.-gén. Sir J. Willoughby *Gordon*, bt.
Départ. du payeur général (Paymaster-General's Office). Trésorier de la marine et de l'armée (Treasurer of the Navy and Paymaster of the forces) — : le très-hon. Thomas Babington *Macauley*.
Teneur des livres (Accountant) — : Wm-George *Anderson*, esq.
Payeur (Paymaster) — : T. *Fowis*, esq.
Juge sup. de l'armée (Judge Advocate-General) — : Charles *Butler*, esq.
Député (Deputy) — : Francis Newman *Rogers*, esq.

Directeur-général-medical (Medical-Director-General) — : Sir James *Mac-Grigor*, bt.
Assistant — : Théodore *Gordon*.
Chapelain-général (Principal-Chaplain to the forces) — : the Rev. Geo. Rob. *Gleig*.
Artillerie (Ordnance). Grand-maître de l'artillerie (Master-General) — : le très-hon. Henri William Paget Marquis *of Anglesey*.
Inspecteur-général de l'artillerie (Surveyor General) — : le colonel Charles Richard *Fox*.
Clerc du bureau d'artillerie (Clerk of Ordnance) — : le colonel George *Anson*.
Secrétaire du bureau (Secretary of the Board) — : Lord Clarence *Paget*.

Bureau de commerce (Board of Trade).

Président — : Earl *of Clarendon*.
Vice-président — : le très-hon. Thomas Milner *Gibson*.
Secrétaires — : Charles-C.-F. *Greville*, esq.; l'hon. Wm. *Bathurst*.
Secrétaires assistants (Assist. Secr.) — : John *Macgregor*, esq.; J. G. Shaw *Lefevre*, esq.
Inspecteur-gén. des chemins-de-fer (Inspector-general of Railways) — : le major-gén. *Pasley*.

Bureau des revenus des forêts et des domaines, ainsi que des bâtiments (Office of Woods, Forests, Land-Revenues, Works and Buildings).

Premier départ., des forêts et domaines.
Commissaires (Commissioners):
Premier commissaire — : Lord *Morpeth*.
Alexandre *Milne*, esq.; l'hon. Chas.-Alex. *Gore*.

Second départ., des bâtiments.
Intendant (Surveyor of Works and Buildings) — : Will. *Inman*, esq.

La chambre des monnaies (Office of the Mint).

Le directeur de la monnaie (Master of the mint) — : le très-hon. Richard Lalor *Sheil*.
Député (Deputy-Master) — : James-W. *Morrison*, esq.

Contrôleur (Comptroller) —: John *Tekell*, esq.
Député (Deputy-Comptr.) —: W.-H. *Barton*, esq.

Bureau de Lancastre (Duchy of Lancaster-Office).

Chancelier (Chancellor) —: le très-hon. Lord *Campbell*.
Clerc —: Ferd. Dawes *Danvers*, esq.

Bureaux des revenus (Revenue-Boards).

Bureau des postes (Post-Office):
Maître-gén. des postes (Postmaster-general) —: Marquis *of Clanricarde*.
Secrétaire —: Colonel W.-L. *Maberly*.
Secr. assistant (Assist.-Secr.) —: Thomas *Lawrence*, esq.
Bureau des douanes (Customs):
Présid. (Chairman) —: Richard-Betenson *Dean*, esq.
Député —: le très-hon. Sir Thos. F. *Fremantle*, bt.
Secrét. —: C.-A. *Scovell*, esq.
Bureau d'accise (Excise):
Président —: John *Wood*, esq.
Député —: Hart *Davis*, esq.
Secrét. —: John C. *Freeling*, esq.
Bureau des timbres et des taxes (Stamps and Taxes):
Président —: H.-Lewis *Wickham*, esq.
Député —: John *Thornton*, esq.
Secrét. —: Charles *Pressly*, esq.

Tribunaux (Law-Courts).

Tribunal supér. de la chancellerie (High-Court of Chancery).
Lord-grand-chancelier (Lord High-Chancellor) —: Lord *Cottenham*.
Directeur de la cour de chancellerie (Master of the Rolls) —: Lord *Langdale*.
Vice-chanceliers (Vice-Chancellors) —: le très-hon. Sir Lancelot *Shadwell*, kt.; le très-hon. Sir James L. Knight *Bruce*; le très hon. Sir James *Wigram*.
Tenour-général des livres (Accomptant-General) —: William *Russel*, esq.

Cour suprême de justice d'après le droit commun ou les lois non-écrites (Court of Queen's Bench).
Lord grand-juge —: Lord *Denman*.
Juges —: Sir John *Patteson*, kt.; Sir John *Williams*, kt.; Sir John Taylor *Coleridge*, kt.; Sir William *Wightman*, kt.
Cour de justice pour les affaires privées entre citoyens (Court of common Pleas).
Grand-juge —: le très-hon. Sir Thomas *Wilde*.
Juges —: Sir Thomas *Coltman*, kt.; Sir William-Henry *Maule*, kt.; Sir C. *Cresswell*, kt.; Sir William *Erle*, kt.
Cour de justice pour les aff. de l'échiquier (Court of Exchequer).
Chancelier (Chancellor) —: le très-hon. Charles *Wood*.
Secrétaire —: Christ. Rob. *Pemberton*, esq.
Lord Grand-Baron (Lord Chief-Baron) —: le très-hon. Sir Frédéric *Pollock*, kt.
Barons —: le très-hon. Sir James *Parke*, kt.; Sir Edw. Hall *Alderson*, kt.; Sir Robert Monsey *Rolfe*, kt.; Sir Thomas-Josua *Platt*, kt.

Chambre des Pairs (House of Peers).

Président (Speaker) —: le Lord-grand-chancelier.
Présidents par commission royale (Speakers by Royal Commission) —: Earl *of Shaftesbury*, président des comités (Chairman of Committees); Lord *Denman*.
Clerc du parlement —: le très-hon. Sir G. H. *Rose*, bt.
Clerc assistant —: John Wm. *Lowe*, esq.

Chambre des députés (House of Commons).

Président (Speaker) —: le très-hon. Charles Shaw *Lefevre*.
Premier clerc —: John Henry *Ley*, esq.
Clerc assistant —: William *Ley*, esq.

Archevêques et premiers évêques.

Archevêques:
1) de Carterbury —: le très-révd. William *Howley*, Primat d'Angleterre et Métropolitain.
2) de York —: le très révd. Edward *Harcourt*, Primat d'Angleterre et Lord grand-aumônier de la Reine.

Les trois premiers des 25 évêques:
1) de Londres —: le très révd. Charles-James *Blomfield.*
2) de Durham —: » » » Edward *Maltby.*
3) de Winchester —: le très révd. Charles-Richard *Sumner.*

Irlande.

Lord-lieut. (Lord Lieutenant-General and General-Governor) —: Earl *of Bessborough.*
Secrétaire en Chef —: le très-hon. Henry *Labouchère.*
Sous-secrét. —: Thomas-Nicholas *Redington,* esq.
Commandeur en chef des forces de terre (Commander of the Forces) —: Lieutenant-général Sir Edward *Blakeney.*
Lord grand-chancelier (Lord Chancellor) —: le très-hon. Mazière *Brady.*
Directeur de la cour judiciaire du chancelier (Master of the Rolls) —: le très-hon. Thomas Berry Cusack *Smith.*
Procureur-gén. (Attorney-General) —: le très-hon. Richard *Moore.*
Grand-maitre des requêtes (Sollicitor-General) —: James-Henry *Monahan,* esq.

Ecosse.

Maréchal des ordres (Knight-marshall) —: Marquis *of Douglas and Clydesdale.*
Garde du sceau privé (Lord-Privy-Seal) —: Vicomte *Melville.*
Lord-gardien des registres (Lord-Register) —: le très-hon. James Andrew Earl *of Dalhousie.*
Lord-président (Lord-Justice-General and Lord-President) —: le très-hon. David *Boyle.*
Lord-clerc de la cour de justice (Lord-Justice-Clerk) —: le très-hon. John *Hope.*
Lord-avocat (Lord-Advocate) —: Andrew *Rutherford,* esq.
Grand-maitre des requêtes (Sollicitor-General) —: Thomas *Maitland,* esq.

Commandeur des forces de terre —: le major-général Sir Neil *Douglas.*

Maison de S. M. la Reine (Her Majesty's Household).

Département du Grand-chambellan de la cour (Lord-Chamberlain's-Department).
Lord-grand-chambellan (Lord-Chamberlain) —: le très-hon. Fréd. Earl *Spencer.*
Vice-grand-chambellan (Vice-Chamberlain) —: le très-hon. Lord Edward George Fitzalan *Howard.*
Contrôleur des comptes (comptroller of Accounts) —: Sir Will. *Martins.*
Administr. de la caisse privée (Keeper of Privy-Purse) —: le maj.-gén. Sir Henry *Wheatley.*
Maître des cérémonies (Master of Ceremonies) —: Sir Robert *Chester,* kt.
Chambellans (Lords in Waiting) —: le Marquis *d'Ormonde*; Comte *de Warwick*; Comte *de Lucie*; Viscount *Sydney*; Viscount *Howarden*; Lord *Byron*; Lord *Rivers*; Lord *Glenlyon.*

Dames de la cour (Ladies of the Household).
Grand-maitresse (Mistress of the Robes) —: la Duchesse *de Sutherland.*
Dames de la cour (Ladies of the Bedchamber) —: la Marquise *de Douro*; la Comtesse *de Charlemont*; la Comtesse *de Mount-Edgcumbe*; la Comtesse *de Gainsborough*; la Comtesse *de Desart*; la Vicomtesse *Jocelyn*; la Vicomtesse *Canning*; Lady *Portsmann.*
Dames de la chambre (Bedchamber-Women) —: Lady Caroline *Barrington*; Lady Charlotte *Copley*; Lady Theresa *Digby*; Vicomtesse *Forbes*; Hon. Mrs. *George Campbell*; Hon. Mrs. *Brand*; Lady *Gardiner*; Hon. Mrs. G. *Anson.*

Département du grand-maréchal de la cour (Lord-Stewards-Department).

Grand-maréchal de la cour (Lord-Steward) —: le très-hon. Earl *of Fortescue.*
Trésorier (Treasurer) —: Earl *Jermyn.*
Contrôleur (Comptroller) —: le très-hon. Lord Arthur-Marcus-Cecil *Hill.*
Maître de la cour (Master of the Household) —: le col. Charles *Beadles.*

Grand-veneur (Master of the Buck-Hounds) — : Earl *of Granville.*

Capitaine de la garde (Capt. Yeomen of the Queen's Guard) — : Earl *of Exeter.*
Capit. du corps des gentilh. armés (Capt. of the hon. Corps of Gentlemen at Arms) — : Lord *Forester.*

Doyen de la chapelle (Dean of de Chapel) — : l'évêque de Londres.
Ecclésiastique du cabinet (Clerk of the Closet) — : l'évêque de Norwich, le très révd. Edward *Stanley.*
Lord grand-aumônier (Lord High-Almoner) — : l'archevêque de York.

Département du grand-écuyer (Master of the Horse's-Department).

Grand-écuyer (Master of the Horse) — : Duke *of Norfolk.*
Ecuyer-en-chef (Chief Equerry and Clerk Marshall) — : Lord Alfred *Paget.*
Ecuyers ordinaires (Equerries in ordinary) — : le lieut.-col. hon. Charles *Grey;* le colonel Edward *Buckley;* le major-gén. William *Wemyss;* le colonel Charles G. J. *Arbuthnot.*

Département médical (Medicol-Dep.).

Médecins de la cour (Physicians in Ordinary) — : Sir James *Clark,* bt; Will. Frédéric *Chambers,* esq.
Chirurgiens (Serjeant-surgeons) — : Sir Benj. C. *Brodie,* bt.; Robert *Keate,* esq.

Cour de S. A. R. le Prince Albert.

Grand-maître (Groom of the Stole) — : Marquis *of Abercorn.*
Trésorier et secrét. privé — : George Edw. *Anson,* esq.
Chambellans (Lords of the Bedchamber) — : Lord George *Lennox;* Lord *Colville;* Marquis *of Granby.*
Grand-écuyer (Chief Equerry and clerk Marshall) — : le major-général William *Wemyss.* — Ecuyers honoraires (Equerries) — : le lieut.-col. *Bouverie;* le lieut.-colonel Francis Hugh *Seymour;* Hon. Alex. *Gordon,* Cpt.

Gentilhommes de la chambre (Grooms of the Bedchamber) — : le lieut.-col. *Wylde:* capit. Francis *Seymour.* — Extra Groom — : le général Sir George *Anson.*
Secrétaire et bibliothécaire — : Dr. Edw. *Pratorius.*

Gouverneurs et commandeurs des colonies Britanniques.

En Europe.

Gibraltar. Gouv. et comm. en chef — : Sir Robert Thomas Wilson, lieut.-gén.
Ile de Malte. Gouv. — : l'hon. Sir Patrick Stuart, lieut.-gén.
Iles Ioniennes. Lord-grand-commissaire — : le très-hon. Lord Seaton, lieut.-général.
Helgoland. Lieut.-gouv. — : Capitaine Hindmarsh.

En Amérique.

Canada. Cap.-gén. et gouverneur en chef de Canada, de la Nouv.-Ecosse, du Nouv.-Brunswic, et de l'Ile de Pr. Edouard, ainsi que gouverneur-gén. du continent angl. au Nord de l'Amérique — : le lieut.-gén. Earl Cathcart.
Nouvelle-Ecosse. Vice-gouv. — : le major-général Sir John Harvey.
Nouveau-Brunswic. Lieut.-gouv. — : le lieut.-colonel Sir William Marbeau George Colebrooke.
Ile du Prince Edouard. Lieut.-gouv. — : Sir Henri Vere Huntley, kt.
New-Foundland (Terre-neuve). Gouv. — : Hon. Fred.-Wm.-Adolphe Bruce.
Jamaïque. Cap.-gén. et gouv. — : Comte d'Elgin et Kinkardine.
Iles de Bahama. Gouv. — : George Benvenuto Mathew, esq.
Honduras. Surintendant — : le colonel Fancourt.
Barbade. Gouv. et command. en chef des Antilles depuis le vent (Windward-Islands), à l'exception de Trinidad, c'est-à-dire de Barbade, Grenade, Tobago, St. Vincent et Ste Lucie — : Sir Charles-Edward Grey, kt. — Commandeur des troupes sur les îles dessus — et des sous le vent — : le lieut.-gén. Middlemore.
St. Vincent. Lieut.-gouv. — : le lieut.-colonel Sir John Campbell, bt.
Grenade. Lieut.-gouv. — : Baillie Hamilton, esq.

Tobago. Lieut.-gouv. — : le major Lawrence Graeme, esq.
Trinidad. Gouv. — : Lord Harris.
St. Lucie. Lieut.-gouv. — : . . . .
Antigoa. Gouv. et comm. en chef des îles sous le vent (Leeward-Islands), c'est-à-dire d'Antigoa, Montserrat, Barbuda, St. Christophe, Nevis, Anguilla, îles virginiennes et Dominique — : James Macauley Higginson.
Montserrat. Président du conseil — : E. D. Baynes, esq.
St. Christophe. Lieut.-gouv. — : Charles Cunningham, esq.
Nevis. Président — : Willoughby Shortland, esq.
Iles virginiennes. Président — : Edw. Drummond Hay, esq.
Dominique. Lieut.-gouv. — : le colonel G. Macdonald.
La Guiane (Demerara, Essequibo et Berbice). Gouverneur — : le colonel Henry Light, esq.
Les Bermudes. Gouverneur — : le colonel William Reid.
Iles de Falkland. Lieut.-gouverneur — : R. Clem. Moody.

En Asie.

Ceylan. Gouv. et commandeur des forces militaires — : le lieut.-gén. Sir Colin Campbell.
Hong-Kong ou Victoria (Chine). Gouverneur et command. en chef — : Sir John Francis Davis, bt.
Aden (Arabie). Gouverneur — : Capt. Haines.

Dans les terres australes.

L'Australie septentrionale. Capit.-gén. et gouverneur en chef — : Sir Charles-Augustus Fitzroy, kt. — Lieut.-gouv. — : le lieut.-col. du génie George Barney.
Terre Van-Diemen. Lieut.-gouv. — : le capit. du génie William-Thomas Denison, esq.
Nouvelle-Hollande occ. (Swan-River). Gouv. — : le lieut.-col. Andrew Clarke.
Nouvelle-Hollande mérid. Gouv. et commandant en chef — : le major Fréd. Holt Robe, esq.
Nouvelle-Sélande. Gouverneur et command. en chef — : George Grey, esq.

En Afrique.

Cap de Bonne-Espérance. Gouv. et comm. en chef — : le lieut.-général Sir Peregrine Maitland. — Lieut.-gouv. de la partie orientale — : le colonel John Hare. Lieut.-gouv. du district de Natal — : Martin West, esq.

Ste Hélène. Gouv. — : le major-général Sir Patrick Ross.
Maurice (île de France). Gouv. — : le lieut.-gén. Sir Wm. Maynard Gomm.
Sierre-Léone et côte occidentale d'Afrique. Cap.-gén. et gouv. en chef — : Norman-William Macdonald, esq.
Côte d'or. Gouv. — : William Winniett, esq., commandeur de la flotte.
Gambie. Gouv. et command. en chef — : Charles Fitzgerald, esq.

Colonies de la Compagnie des Indes orientales.

Bengale. Conseil souverain — : le très-hon. Viscount Hardinge, gouv.-général; le major-gén. Lord Hugh Gough, commandeur en chef; Sir T. H. Maddock; Fred. Millet, esq.; le major-gén. Sir George Pollock; C. H. Cameron, esq. — Secrétaires — : G. A. Bushby, J. A. Dorin, F. Currie, esqs.
Madras. Gouv. — : Marquis of Tweeddale, commandeur en chef; Henry Chamier, esq.; Henry Dickenson, esq.
Bombay. Gouverneur — : le colonel Sir George Arthur, bt.: Command. en chef des troupes — : le lieut.-général Sir Thomas Mac-Mahon; L. R. Reid, esq; J. P. Willoughby, esq.

Corps diplomatique et Consuls à Londres.

Amérique, Etats-Unis du N. —: Lewis *Mac Lean*, E. e. et M. pl.; . . . , secrét. de lég. — Le colonel Thomas *Aspinwall*, c.-gén.
Argentina, prov. unies du Rio-de-la-Plata —: Manuel *Moreno*, M. pl. — George F. *Dickson*, c.-gén.
Autriche —: Maurice Comte de *Dietrichstein*, chamb. imp.-roy. et cons. int., ambassadeur; Auguste Baron *Koller*, cons. d'amb.; Adolphe Baron *de Brenner*, secrét. d'amb.; Antoine Comte *Esterhazy* et A. Comte *Fetetki*, attachés à l'amb. — Lionel Baron *de Rothschild*, c.-gén.
Bade —: John *Simson*, c.
Bavière —: le chamb. Auguste Baron *de Cetto*, E. e. et M. pl. — Adolphe Fréd. *Schaezler*, c.-gén.
Belgique —: Sylvain *van de Weyer*, E. e. et M. pl.; Charles *Drouet*, secrét. de lég. de 1re cl.; Octavius *Delepierre*, attaché à la lég. — H. *Castellain*, esq., c.
Bolivie —: Antonio *Acosta*, c.-gén.
Brésil —: Commandeur José Marquis *Lisboa*, E. e. et M. pl.; Aug. *de Pavo*, secrét. de lég.; Rodrigo Delfim *Ferreira*

et Thomas Joaquim *do Amaral*, attachés de 1ère cl. à la lég. — Chev. Antonio *da Silca*, c.-gén. et att. de 2de cl.

Danemark —: le chamb. Frédéric-Detlev Comte *de Reventlow*, E. e. et M. pl.; le chamb. Louis-Ulric-Jean Baron *de Brockdorff* (ad int. chargé d'aff. à Paris), secr. de lég. — Fletcher *Wilson*, c.-gén.

Deux-Siciles —: Prince *di Castelcicala* Paolo *Ruffo*, E. e. et M. pl.; P. *Comfort*, secr. de lég. — Errico *Alinasi*, c.-gén.

Espagne —: Carlos Martinez Marquis *de Casa-Irujo* Duc *de Soto-Major*, E. e. et M. pl.; Chev. *Tacon*, 1er secrét. de lég.; *Pedreveua*, secr. de lég. — José Maria *Barrero*, c.-gén.

Equateur —: . . .

France —: Louis Cte *de Sainte-Aulaire*, Pair, amb. extraord.; Philippe Comte *de Chabot-Jarnac*, 1er secrét. d'amb.; Louis Comte *de Noailles*, 2d secrét. d'amb.; le Comte *Lagrange*, att. à la lég.; *de Rabaudy*, chancelier. — *Durand St. André*, c.-gen.

Francfort —: Jean George *Behrends*, c.

Grèce —: Sir P. *Ralli*, c.-gén.

Hanovre —: le chambellan et cons. int. de lég., major Adolphe Comte *de Kielmansegge*, E. e. et M. pl. — Sir John *Hall*, c.-gén.

Hesse-élect. —: . . . .

Hesse-gr.-ducale —: Bernard *Hebeler*, c.-gén.

Lucques —: Comte Joseph *Nomis de Pollone*, E. e. et M. pl.; v. Sardaigne.

Mecklenbourg-schwérin —: Christophe *Kreyf*, c.

Mexique —: Thomas *Murphy*, ch. d'aff.; J. *Murphy*, 1r secrét.; B. *Murel*, 2d secrét. de lég.

Nouvelle-Grenade —: *Mosquera*, ch. d'aff. — José M. *Saenz*, c.-gén.

Oldenbourg —: Henri-Frédi. *Tiarks*, c.-gén.

Pays-Bas —: Salomon Baron *Dedel*, E. e. et M. pl.; le Chev. J. L. A. *Stratenus*, cons. de lég.; J. W. *May*, secr. particulier et c.-général.

Pérou —: le colonel *Barreyat*, M. pl. — Henri *Kendall*, esq., c.-gén.

Portugal —: Baron *de Torre de Moncorro*, E. e. et M. pl.; J. *Ribeiro*, secr. de lég.; A. T. *Valdez*, att. — Francisco Ignacio *Vanzeller*, c.-gén.

Prusse —: le cons. int. actuel Dr. *Bunsen*, E. e. et M. pl.; le chamb. et cons. de lég. Baron *de Thile*, secr. de lég.; *Roux*, secr. int., chargé des expéditions à faire. — le cons. de commerce Bernard *Hebeler*, c.-gén.

Russie —: le cons. int. Baron *de Brunnow*, E. e. et M. pl.; le chamb. *de Berg*, 1er secr., *de Koudriaffsky*, 2d secr., le Baron N. *Nicolay*, 3ème secr. de lég. — le cons. de collége George *de Kremer*, c.-gén.

Sardaigne —: le maj.-gén. Giuseppe Comte *Nomis de Pollone*, E. e. et M. pl.; Stephano Luigi Marquis *Pallavicini*, secr. de lég. — Chev. B. *Heath*, esq., c.-gén.

Saxe roy. —: le chamb. Frdi.-Ferd. Baron *de Beust*, MR. — James *Colquhoun*, c.-gén.

Saxe-Weimar —: Samson *Cahlmann*, esq., c.

Suède —: le général et Seigneur de l'empire Comte Magnus *de Bjœrnstjerna*, E. e. et M. pl.; Baron Jean *de Rehausen*, cons. de lég.; . . ., secr. de lég. — Charles *Tottie*, c.-gén.

Suisse —: Jean L. *Prevost*, c.-gén. et agent.

Toscane —: James Clément *Bell*, esq., c.-gén.

Turquie —: (*Schekib-Effendi*, ambassadeur); le Prince *Kallimachi*, conseiller d'ambass. à Paris, ad int. E. e. et M. plénip. à Londres; *Edib-Effendi*, 1er secr. d'ambass.; *Hassan-Effendi*, 2d secr. d'amb.; E. *Zohrab*, 1er drogman; *Agop*, drogoman. — Edward *Zohrab*, c.-gén.

Uruguay —: Ferd. *De Lisle*, c.-gén.

Venezuela —:

Villes anséatiques —: James *Colquhoun*, esq., c.-gén. et agent dipl.

Wurtemberg —: Charles Baron *de Hugel*, chambellan et cons. int. de lég., E. e. et M. pl. — Bernard *Hebeler*, esq., c.-gén.

	Surface en m. c.		Dénombrement des habitants, du 6 juin 1841.			
	anglais	géogr.	mâles	femmes	total	P. m. c. géogr.
I. Grande-Bretagne.						
Angleterre	50387	2373,07	7,343387	7,671751	15.015138	6514
Galles	7425	349,69	447707	463896	911603	2606
Ecosse	26016	1225,27	1,2+1862	1,378322	2,620184	1939
Iles d'Ecosse	4224	198,93				
Iles de Jersey, Guernesey, Alderney, Sark, Harm et Gethau, — île de Man	486	22,88	57556	66484	124040	5421
Armée, flotte, flotte march., voyageurs			191614	1855	193469	
I	88538	4169,84	9,262126	9,582308	18,844434	4538
II. Irlande.						
Leinster	7619	358,83	963747	1,009984	1,973731	5500
Munster	9476	446,29	1,186190	1,209971	2,396161	5369
Ulster	8555	402,91	1,161797	1,224576	2,386373	5922
Connaught	6862	323,18	707842	711017	1,418859	4390
II.	32512	1531,21	4,019576	4,155548	8,175124	5332

III. Possessions en Europe.						
Gibraltar	6	0,28			(1842) 11318	40421
Malte, Gozzo	219	10,31			118759	11518
Helgoland	5	0,23			(Evaluation) 2300	10000
	230	10,82			132377	
I.	88538	4169,84	9,262126	9,582308	18.844434	4538
II.	32512	1531,21	4,019576	4,155548	8,175124	5332
Total gén. en Europe	121280	5711,87			27,151935	

Pour les détails du dénombrement v. l'édition de 1843.

La surface d'après la statistique de M. M'Culloch (nouvelle édition du manuel statistique). — L'Irlande comprend dans sa population 6,427712 Catholiques, 752064 Episcopaux, 642356 Presbytériens et 121308 Indépendents, Unitaires, Sociniens etc.

Nombre des Pairs en 1846.

3 de la maison royale,
2 Archevêques,
20 Ducs,
20 Marquis,
115 Comtes,
21 Vicomtes,
200 Barons.

16 Pairs écossais,
28 » irlandais,
24 Évêques anglais,
4 » irlandais.

453 total.

Répartition des membres de la chambre des communes sur la population, d'après un tableau des cercles électoraux publié par le Morning-Chronicle.

		Population.	Représentants.
Angleterre (y incluse l'île de Wight).	41 comtés	9,125131	144
	186 villes etc.	5,870007	323
	2 universités	—	4
Galles.	12 comtés	680147	15
	57 villes etc.	231456	14
Irlande.	32 comtés	7,370533	64
	33 villes etc.	804705	39
	1 université	—	2
Écosse.	33 comtés	1,657485	30
	76 villes etc.	962699	23
		26,702163	658

IV. Colonies.

		Milles carrés géogr.	Nombre des habit. en 1842.
Amérique septentrionale.	Le Canada inf.	11774,7	678590
	» » sup.	4709,9	486055
	Nouveau Brunswic	1304,8	156142
	Nouvelle Écosse ou Acadie	735,54	178237
	Cap Breton	137,18	
	Ile du Prince Edouard	100,36	47034
	Terre Neuve (1837)	1691,45	75004
	Baie de Hudson et terres arctiques	17426,5	500000
	total	37880,43	2,121152
Indes-occidentales.	Antigoa	5,08	36105
	Barbados	7,06	122193
	Dominica	12,95	18201
	Grenade	5,88	29050
	Jamaïque	301,4	377433
	Montserrat	2,21	7119
	A transporter	334,58	591096

*) Il y faut ajouter la partie britannique du district de l'Orégon, laquelle, en vertu de la convention conclue entre la Gr.-Bretagne et les États de l'Union américaine le 13 juillet 1846, s'étend jusqu'au 49ème d'égré de latitude et comprend l'île de Vancouver.

		Milles carrés géogr.	Nombre des habit. en 1842.
	Transport	334,58	591096
Indes-occidentales.	Nevis	0,94	7470
	St. Kitts (St. Christophe)	3,23	21578
	» Lucie	2,73	21001
	» Vincent	6,12	27248
	Tobago	8,8	13208
	Tortola	0,98	8500
	Anguilla	4,23	2834
	Trinidad	113,04	60319
	Bahama	207,23	25244
	Bermuda	1,03	9930
	Guyane { Démerare et Essequibo / Berbice	4709,9	102354
	Hondouras	2955,4	10000
	total	8348,21	900852
Afrique.	Cap de Bonne-Espérance	9419,8	159451
	Sierra-Léone	—	39839
	Gambie	—	4495
	Maurice	31,84	174599
	Cap-Coast-Castle	—	—
	Acra	—	—
	Ste Hélène	3,58	4834
	Ascension	1,64	—
	Séchelles	3,76	—
	total	9460,62	383318
Terres Austr.	Nouvelles Galles-mér.	1024,9	130266
	Terre de Diemen	1130,37	50216
	Terres Australes occid.	4709,9	5476
	» » mérid.	7094,8	13527
	Iles Falkland	113,03	17091
	Nouvelle-Zélande	?	?
	total	14073,00	217075
Asie, Ceylon (d'après W. Knighton history of Ceylon, 1845: 1,442000 h.)		1161,6	1,821031
Hong-Kong en Chine		?	

Résumé.

	Milles carrés géogr.	Nombre des habit. en 1842.
Dans l'Amérique septentrionale .	37890	1,621152
Aux Indes-occidentales	8348	900882
En Afrique	9461	883318
Dans les Terres australes . . .	11643	217075
En Asie	1162	1,121631
	71504	4,544058

Possessions de la Compagnie Britannique des Indes-orientales.

	Milles carrés géogr.	Habitants.
a) Immédiates.		
Bengale	10226	60,000000
Agra	4187	20,000000
Madras	6584	13,508525
Bombay	3058	6,251546
	24155	99,760071
b) Pays soumis au droit de protection	24640	34,600000

a) Les possessions du Danemark dans les Indes-orientales: — Tranquebar (côte de Coromandel), Frédriksnagor ou Sérampore (Bengale) et un district en Balasore, — acquises par la Comp. Britannique, ont une étendue de 26 milles carrés et 25730 habit.

Par la paix conclue avec le Maharadschah de Lahore le 9 mars 1846, la comp. des Indes-orientales obtient les pays situés au sud du Sutledsch, entre le Sutledsch et le Beas et entre le Béas et l'Inde, y compris les provinces de Cachémir et Azarah, et donne au Maharadschah Ghoulab-Singh par le traité du 11 mars les pays situés entre le Ravi et l'Inde avec la vallée de Cachémire et les provinces d'Azarah et Djamba à l'exception de Lahul.

Finances.

Etat des finances le 5 janv. 1844 à 1846.

L. de Sterl.

Recettes.

1,894385 Bilan, se trouvant entre les mains des receveurs le 5 janv. 1844.

Recettes ordinaires.

24.277477 douanes.
14,469355 accises.
7,327803 papier-timbré, impôt sur les omnibus etc.
4,429870 impôt sur les bien-fonds, les fenêtres et autres.
5,329500 taxe sur les revenues.
1,705067 poste.
5279 déduction des traitements et des pensions.
441853 propriétés de la couronne.
40597 recettes accessoires provenant des petits revenues héréditaires de la famille royale.
46669 autres recettes-accidentelles.
60000 de la compagnie des Indes-orientales.
32000 arriérés sur l'apanage du Roi des Belges.
82223 monnaie.
385007 argent venu de Chine.
127429 banque, dividendes non-reclamées.

58,760340 total.

Dépenses.

4,626127 déduction à faire du revenu brut; frais d'encaissement.
170129 L. restitutions, traitements, frais de change,
8.759944 - dépenses pour retirer les impôts,
66033 - autres payements.
50,647643 payements à faire du tresor.
26,005107 L. interêts et administration de l'ancienne dette,
3,958507 - aux dites temporaires,
531843 - interêts sur les billets du tresor,
591284 - liste civile,
555552 - annuités et pensions pour les employés des services civils, militaire et maritime qui, en vertu d'une décision du parlement, sont à charge du fonds consolidé,

55,273770 à transporter.

L. de Sterl.

55,273770 transport.

232871 L. traitements et rémunérations,
131166 - traitements et pensions des ambassadeurs,
745094 - tribunaux,
590023 - dépenses diverses,
17,041419 - payements à faire ensuite de décisions spéciales du parlement.
6,176714 L. armée de terre.
5,858719 - marine.
1,924311 - artillerie.
3,080175 - dépenses diverses.
11793 - expédition chinoise.
404964 - Dédommagement pour la perte d'Opium.

55,273770 Somme totale.
3,486570 excédant de la recette sur la dépense.

La recette de l'année (5 janv.) 1845 à 1846 se montait d'après les rapports trimestriels (publiés le 5 d'avril et de juillet, le 10 d'oct. 1845 et le 5 janvier 1846) à :

18,105205 péages.
12,177112 accises.
7,152114 timbres.
4,223842 taxes.
5,026570 impôt sur les revenues.
731000 postes.
120000 terres de la couronne.
1,263241 droits divers.

48,799085 recettes ordinaires, auxquelles il faut ajouter :
323944 rapport de la monnaie.
1,478056 Rentrée de remboursements.

50,601085 total de la recette —
dont en dépens
30,258609 L. pour le fonds consolidé, compris les avances à faire.
1,640578 - pour les avances.
15,670801 - pour les voies et moyens.

Des quatre postes principaux de la dépense qui sont soumis à l'approbation du parlement (comparez le budget ci-dessus de 1844/45), trois concernent l'armée et la marine. D'après les évaluations préalables, imprimées pour le parlement, ces dépenses se monteraient du 1 avr. 1846 jusqu'au 31 mars 1847 aux sommes suivantes :

a) Marine.

Evaluations préalables. L. de St.	dont : crédits antérieurem. réservés. L. de St.	Frais supposés du serv. de l'ann. cour. L. de St.	
1,328053	33333	1,294720	payement des marins et soldats mariniers.
690525	45477	645048	vivres.
129714		129714	office de l'amirauté.
9506	5	9501	office d'enregistrement pour la marine.
43764	3749	40015	service scientifique et technique.
131837	1905	129932	arsenaux, hôpitaux, magasins dans la patrie.
23902		23902	it. au dehors de la patrie.
752427		752427	solde pour les architectes et les ouvriers des chantiers situés dans la Grande-Bretagne.
43720		43720	it. en dehors de la patrie.
1,694152	57726	1,636426	frais des docks, des chantiers, surtout des établissements en rapport avec la construction des vaisseaux.
526810		526810	construction nouvelle et réparation d'arsenaux.
23500	2227	21273	médecines et pharmacies pour le service des flottes.
74597	3522	71075	dépenses diverses.
5,472507	147944	5,324563	somme totale, pour le serv. effectif; de plus
1,355635	7317	1,348318	pour le serv. non-effectif: demi-paies, pensions et gratifications.
6,828142	155261	6,672881	pour le service de la marine proprement-dite. Puis
191590	24964	166626	transport des troupes de l'armée de terre et de l'artillerie.
102095	9236	92859	(pour le dép. de l'ameublement), déportation des condamnés.
545587	1000	544587	pour le service des postes
7,667414	190461	7,476953	total.

b) Office de l'artillerie.

Evaluations préalables. L. de St.	dont: crédits antérieurem. réservés. L. de St.	Frais supposés du serv. de l'ann. cour. L. de St.	
575670		575670	traitements etc.
340981		340981	suppléments pour les casernes et l'entretien, les uniformes etc.
95703	800	94903	bureau de l'office.
304002	80977	223025	service des arsenaux et des casernes.
125392		125392	traitements des canonniers et des ouvriers.
410671	20687	390184	provisions.
668406	28420	611585	fortifications, magasins et casernes.
81327	20358	60969	arpentage trigonometrique de la Grande-Bretagne; académies.
2,594352	171242	2,423110	pour le service effectif.
123582	3123	120459	- - - non-effectif.
2,717934	174365	2,543569	sommes totales.

c) Armée.

3,776090	3201	3,772889	traitements, subventions, uniformes, fourrages, hôpitaux, culte etc.
976517	976517		traitements, subventions etc.
169435		169435	officiers et chirurgiens d'état-major.
94439		94439	secours accordés aux officiers supér. des dép. civils et milit.
17043	17043		école-milit.
14323	261	14062	institution royale des orphelins, école écossaise.
82375		82375	corps-francs.
36501		36501	payements arriérés et imprévus.
5,190723	997022	4,169701	pour le serv. effectif.
1,920405	7205	1,913200	- - - non-effectif, soit rémunérations, augmentation du payement de généraux, payement des officiers en pension, demie-solde, gratifications, pensions des veuves etc.
7,087128	1,004227	6,082901	

Il appert des listes, suivant ici près, sur les deux services sur quel pied de l'armée et de la marine ces sommes sont calculées.

Le quatrième poste, soumis à l'approbation annuelle du parlement, comprend — après la liste civile et les dépenses attenantes — le traitement du lord-lieutenant d'Irlande, les frais des deux chambres représentatives et de l'administration générale; puis ceux de l'administration judiciaire et en dernier lieu divers frais extra-ordinaires.

Accroissement de la dette publique consolidée et non-consolidée depuis la révolution.

Capital. L. de St.	Intérêts. L. de St.	Administration.
664263	39855	à l'époque de la révolution de 1689.
15,730439	1,271087	à celle de Guillaume III. A dater du 5 nov. 1688 jusqu'au 25 mars 1702 le montant des sommes empruntées s'éleva à 44,100795 L. qui furent cependant remboursées jusqu'au montant que nous inscrivons.
37,750661	2.040416	sous le règne de la Reine Anne jusqu'au 31 déc. 1714.
54,145363	3.351358	
2.053125	1.333807	diminution sous George I.
52,092238	2.017551	à l'avènement de George II (1727). Ajoutez y
86,773192	2.034500	jusqu'à l'époque de la paix conclue à Paris en 1763 (trois ans après l'avènement de George III).
138.865430	4.852051	
10.281795	380480	furent payés pendant la paix de 1763 à 1775.
128.583635	4,471571	situation au commencement de la guerre en Amérique (1775).
121.267993	4.936201	pendant cette guerre.
249,851628	9.451772	à la fin de cette guerre 1784.
10.501480	243277	furent payés jusqu'en 1793
239,350148	9,208495	situation au commencement de la guerre contre la France 1793.

Capital. L. de St.	Intérêts. L. de St.	
239,350148	9,208495	situation au comm. de la g. c. la Fr. 1793.
601,500345	23,829679	pendant cette guerre.
840,850491	32,038174	état de la dette le 1 févr. 1817, lors de la consolidation des effets du trésor anglais et irlandais.
46,656846	3,667085	amortissement dep. le 1 févr. 1817 jusqu'au 5 Janvier 1845.
794,193645	29,371089	état de la dette le 5 janvier 1845.

On indique le montant de la dette tant consolidée que non-consolidée pour le 5 janvier 1846 à 785,115000 livres sterl.

Les recettes de la Compagnie des Indes-orientales se sont montées de 1843 à 1844 à 21,809982 L. St. brut, et 14,844222 L. St. net; les dépenses (y inclus 2,944073 L. St. dépensés en Angleterre) à 17,783295 L. St.

Etat de l'armée, tel qu'il se trouve indiqué dans les propositions du ministère pour le budget en vigueur du 1 avril 1846 au 31 mars 1847.

homm.

1308 gardes du corps et gardes à cheval, dont 1053 sous les armes.

11003 cavalerie de ligne, dont

2789 h. dragons de garde (rég. nos. 1 à 7), 2357 h. dans les armes.

4257 - chevaux-légers, 11 rég. (nos. 1, 2, 4, 6, 7, 8, 10, 11, 12, 13, 17); 3608 h. sous les armes.

Aux Indes-orientales.

3957 h. dem., 5 rég. (nos. 3, 9, 14, 15, 16); 3370 h. sous les armes.

5200 garde à pied; savoir:

2356 h. garde de grenadiers, 2080 h. sous les armes.

2904 - garde de la Rivière d'or et fusiliers écossais (également répartis), 2560 h. sous les armes.

121534 infanterie de ligne; savoir:

2020 h. premier régim.; 1er bat. 1118 (dont 1000 sous les armes); 2d bat. 902 h. (dont 800 dans les armes).

27099 - 30 régiments, les nos. 2, 3, 5, 6, 8, 24, 26, 30, 32, 36, 37, 40, 41, 44, 47, 49, 55, 56, 57, 59,

139105 à transporter.

homm.

139105 transport.

64, 67, 69, 70, 74, 75, 76, 83, 87 et 92, dont chacun compte au complet 903 h. et 800 sous les armes.

904 h. régiment 27ème dont 800 h. sous les armes.

30186 - 27 régiments, les nos. 11, 14, 15, 16, 19, 33, 34, 35, 38, 46, 48, 54, 58, 65, 66, 72, 73, 77, 79, 81, 82, 88, 89, 93, 95, 96, 99, chacun à 1118 h., dont 1000 en armes.

1131 - 18ème régiment de ligne, dont 1000 h. en armes.

9387 - 7 régiments d'infanterie de ligne; nos. 12, 20, 23, 42, 45, 91 et 97, chacun à 1341 h., dont 1200 sous les armes.

4472 - 4 corps, savoir du 60ème rég. (2d bataillon), du 7ème (fusiliers), du 52ème (infanterie légère) et la brigade des chasseurs (1er bataillon), chacun à 1118 h., dont 1000 sous les armes.

4515 - 5 régiments d'infanterie légère, nos. 13, 43, 68, 85 et 90, chacun à 903 h., dont 800 sous les armes.

2682 - le 71ème régiment d'infanterie légère et la moitié de la brigade des chasseurs (2d bataillon). 2400 h. dans les armes.

3504 - augmentation de l'effectif de 8 régiments — dont le nombre doit être porté de 800 à 1200 h. sous les armes.

Aux Indes-orientales.

24882 h. 22 régiments, nos. 4, 9, 10, 17, 21, 22, 25, 28, 29, 31, 39, 50, 53, 61, 62, 63, 78, 80, 84, 86, 94 et 98, chacun à 1131 h. dont 1000 sous les armes.

1131 - le 51ème rég. d'infanterie légère dont 1000 dans les armes.

1131 - le 60ème rég., 1er bataillon, chasseurs.

Aux Indes-occidentales.

3414 h. de trois régiments, 3000 h. sous les armes.

Corps colonial.

944 - compagnie de Neufoundlande 300 sous les armes

139105 à transporter.

homm.

139105 transport.

1824 h. rég. de chasseurs sur Ceylan 1600 sous les armes.
105 - invalides . . . . . 153 - - -
552 - chasseurs à cheval au cap de Bonne-Espérance . . . 480 - - -
689 - soldats de terre à l'île de Malte 564 - - -
1127 - rég. des chasseurs canadiens 1000 - - -
434 - rég. sur Ste Hélène . . 375 - - -

139105 total dont :

officiers.	officiers non-commissionés et non-combattants.	Sous les armes.	
96	159	1053	gardes du corps.
730	938	9335	cavalerie.
218	402	4640	garde à pied.
4967	8495	108072	infanterie.
6011	9994	123100	

Office de l'artillerie.

268 officiers-ingénieurs.
1471 sapeurs et mineurs, y compris 3 officiers commissionés, état-major et 15 compagnies.
8686 artillerie, état-major et 10 bataillons à 8 compagnies ; de plus invalides.
194 h. de l'état-major (1 maître-général, 10 colonels commissionnés, 20 colonels, 40 lieut.-colonels etc.
80 capitaines.
80 lieutenants en premier.
160 - - second.
40 - - -
7984 h. du sergeant en bas.
148 invalides avec 1 adjudant.
616 la brigade d'artillerie montée
21 de l'état-major,
7 capitaines
7 capitaines de l'état-major
21 lieutenants en premier
560 h. du sergeant en bas
} en 7 escadrons.

11031 en tout.

homm.

Service de la marine.

Dans la proposition antecédemment mentionnée on compte :
164 officiers supérieurs, 2 amiraux, 3 vice-amiraux, 6 contre-amiraux, 3 commodores, 11 lieutenants etc.
28 employés inspecteurs dans l'enceinte des docks.
63 capitaines (dont 7 de 1ère, 7 de 2de, 15 de 3ème, 34 de 4ème classe).
93 commandeurs.
551 lieutenants.
138 marins (Masters).
57 chapelains.
2 inspecteurs des hôpitaux.
152 chirurgiens.
128 trésoriers.
55 instructeurs.

1431
3015 aides (Mates), chirurgiens inférieurs, marins subordonnés, cadets, directeurs de l'équipage, charpentiers, machinistes.
6818 employés subalternes.
16236 matelots.

27500 total, dont 843 sur les paquebots, 1716 au service des garde-côtes et 383 à celui des vaisseaux destinés pour le transport des troupes. Tel en était le nombre le 1 janvr. 1846, auquel on a ajouté
2000 matelots,

29500 total.

Quant aux soldats mariniers, on les estime à
10500, dont
304 officiers du major-général jusqu'au lieutenant.
37 - d'artillerie.
9178 soldats, en descendant depuis le sergeant.
981 artilleurs.

40000 somme totale.

Marine.

Etat du 30 d. 1845.

Vaisseaux de 1r rang : tous à trois ponts de 100 canons et plus, avec 750 h. et plus.
14 vaiss. de 120 canons, (dont 1 en construction),
8 " de 110 " (dont 5 en construction ;
6 " de 104 "

Vaisseaux de 2d rang: à deux ponts de 80 canons et plus, avec 700 h. et plus.

un yacht-royal,
8 vaiss. de 92 canons, (dont 1 en construction);
7 » de 90 » (dont 4 en construction);
12 » de 84 » (dont 1 en construction);
15 » de 80 » (dont 9 en construction).

Vaisseaux de 3ème rang: autres yachts et tous les vaisseaux de 70—80 canons avec 600—700 hommes.

6 vaiss. de 78 canons,
5 » de 76 »
6 » de 74 »
34 vaiss. de 72 canons,
2 » de 70

Vaisseaux de 4ème rang: vaiss. de 50—70 can., avec 400—600 h.
27 vaiss. de 50 canons, (dont 6 en construction).

Vaisseaux de 5ème rang: de 36—50 canons, avec 250—400 h.
11 vaiss. de 46 canons,
14 » de 44 »
43 » de 42 »
1 vaiss. de 38 canons,
10 » de 36 » (dont 3 en construction).

Vaisseaux de 6ème rang: de 24—36 canons et armés de moins de 250 hommes.

1 vaiss. de 30 canons,
2 » de 28 »
27 » de 26 » (dont 3 en construction);
4 » de 24 »

Tous ces vaisseaux sont de première classe; la seconde classe comprend les chaloupes et les galiotes-à-bombes, commandées par des officiers supérieurs. De la troisième classe sont les petits bâtiments commandés par des lieutenants ou autres officiers subalternes. L'almanach, en faisant l'énumération des vaisseaux de cette classe, ne porte sur la liste que ceux qui sont indiqués dans le calendrier susmentionné avec un nombre déterminé de canons.

3 vaiss. de 22 canons,
8 » » 20 » (dont 2 en construction);
26 » » 18 » (dont 2 en construction);
59 » » 16 » (dont 6 en construction);
11 » » 12 » (dont 2 en construction);
20 » » 10 » (dont 1 en construction);
4 » » 8 »
1 » » 7 »
25 » » 6 » (dont 1 en construction);
11 » » 4 »
9 » » 3 » (dont 1 en construction);
12 » » 2 »

Le Royal Kalendar rapporte encore, sans donner le nombre de canons, les noms de

6 yachts, 1 cutter, 5 bricks, 2 bâtiments-à-mortier, 1 chaloupe, 11 tenders ou allèges, 6 garde-côtes; et de
139 bâteaux-à-vapeur, dont 1 yacht, 20 frég. (dont 12 en construction) et 22 paquebots-à-vapeur, et
49 bâtiments sans indiquer la force de leurs armements, qui sont destinés à des services particuliers, tels que vaisseaux de chapelle, quarter-ships, vaisseaux d'hôpital, de police, de condamnés etc., y inclus 5, dont les noms seulement sont indiqués.

GRÈCE.

Ministère.

J. *Colettis*, président du conseil des ministres, ministre de l'intérieur, chargé provisoirement des portefeuilles de la maison royale, des aff. étrangères, des travaux publics et des aff. ecclésiastiques.
. . . ., ministre des finances; Zophiros *Balbi*, chargé ad int. du portefeuille.
Kitsos *Tsarellas*, ministre de la guerre.
. . . ., ministre de la justice; le sénateur *Voniropulos*, chargé ad int. du portef.
Ministre de la marine —: l'amiral *Kanaris*.

Nomarches. (janvier 1846).

Attica et Béotie —: Constantin *Rados*.
Eubœa —: A. *Oekonomides*, secr. de la nomarchie est chargé des fonctions de nomarche.
Phthiotis et Phocis —: P. *Monasteriotes*, secr. de la nom. est chargé des fonctions de nomarche.
Akarnanie et Aetolie —: Marco *Michti*.
Argolis et Corinthe —: N.-S. *Skiphos*.
Arcadie —: P. *Xenos*, secr. est chargé des fonctions de nom.
Laconie —: P. *Anagnostopulos*.
Messénie —: J. *Andriotakes*.
Achaïe et Elis —: Constantin *Duka*.
Cyclades —: J. *Sutzo*, secr. est ch. des fonctions de nom.

Corps diplomatique et Consuls à Athènes.

Amérique, Etats-Unis du Nord —:
Autriche —: le major-général Baron *Prokesch d'Osten*, E. e. et M. pl.; V. *Weiss de Starkenfels*, commis de lég. — *Greptus*, c.-gén.

Bavière — : le cons. de lég. Charles *de Gasser*, MR.; George *Faber*, secr. de lég. — Fréd. *Strong*, c.
Belgique — : Benj. *Mary*, ch. d'aff. — Octavio *Methivier*, c.
Danemark — :
Deux-Siciles — : Domenico *Morelli*, c.-gén.
Espagne — :
France — : *Piscatory*, M. pl.: Comte *Foy*, secr. de lég.; *de Thouvenel*, secr. de lég. — *Rouyoux*, c.-gén.
Grande-Bretagne — : Sir Edm. *Lyons*, bt., M. pl.; Phil. *Griffith*, secr. de lég.
Hanovre — : Fréd. *Strong*, c.-gén.
Pays-Bas — :
Portugal — : Manoel *Mestenk*, c.-gén.
Prusse — : le chamb. Antoine Philippe Baron *de Werther*, E. e. et M. pl.; *de Rechenberg*, secr.-interprète. — Jean G. *Theocharis*, c.
Russie — : . . . ., E. e. et M. pl.; le conseiller d'état act. *Persiani*, ch. d'aff.; Wassily *Polctica*, secr. de lég.
Sardaigne — : Chev. Paul François *Peloso*, c.-gén.
Saxe-roy. — : le chamb. *de Heydenstamm* (voir ci-après) est chargé des affaires du consulat.
Suède et Norvège — : le chamb. *de Heydenstamm*, ch. d'aff. et c.-gén. (de même pour les Iles Ioniennes).
Toscane — : Spiridion *Balbi*, c.
Turquie — : Const. *Mussurus*, E. e. et M. pl.; J. *Adamantopulos*, cons. de lég.

Notices statistiques.

	Milles carrés géogr.	Habitants.
Livadie	180	150000
Negropont (Eubée)	76	60000
Morée	402,5	360000
Sporades septentrionales	4,5	4200
Sporades occidentales	7,86	4000
Cyclades septentrionales	19,29	41400
Cyclades moyennes	18,4	25200
Cyclades méridionales	9,05	16500
	717,6	637700

Pour les îles Sporades et Cyclades voir notre édition de 1846.

Finances.

Budget pour l'année 1846, d'après le rapport du ministre des finances, du mois d'avril 1846.

Drachmes.	Recette.
7,198900	impôts directs: dîmes, droits sur les fonds de terre, sur les abeilles, sur les dotations; de même sur les animaux domestiques, les patentes et les loyers.
4,007000	contributions indirectes: péages, timbres, taxes.
308500	poste, monnaie, imprimerie.
1,391600	mines, sel, eaux minérales, forêts, oliviers, vignes, pêcheries.
103000	vente de biens nationaux.
218500	revenus divers, telles que p. ex. intérêts, recettes des cours de justice, dividendes de la banque qui rentrent au trésor.
258000	rapport du bien des couvents.
500000	payement d'arriérés.
14,535500	total. (1 drachme = $7\frac{3}{10}$ gros d'argent de Prusse à-peu-près.)

	Dépense.
4,290237	intérêts, amortissements, pensions etc.
1,000000	liste civile.
426500	chambres représentatives.
10,042282	ministères, dont 4,429952 pour celui de la guerre et 1,134725 pour celui de la marine.
1,895485	frais d'encaissement et d'administration.
285000	restitutions, dédommagements, prêts et avances à faire.
17,940103	total.

La dette publique

dont les intérêts se montent annuellement à
4,000000 Dr. dus à Rothschild et
500000 » » à la Bavière:

à part de cela la Grèce doit encore environ 1,000000 Dr à la France qui lui ont été avancés de cette puissance pour le but spécial de payer les intérêts et une partie du capital dus à Rothschild.

Depuis 1833 la Grèce a emprunté
à la maison Rothschild . . . 60,000000 Dr.
au gouvernement de la Bavière 11,058448 »
(total 71,058448 Dr. Cette somme a été employée aux payements suivants:

Intérêts et amortissements de la dette Rothschild jusqu'en 1842, retenus par les trois puissances garantes de l'emprunt	27,143949 Dr.
Dédommagements à la Porte Ottomane . . .	12,531155 -
Aux puissances pour la dette Capodistria . . .	2,525000 -
A Mr. Eynard pour la même fin	220000 -
Escompte, frais de négociation de la dette Rothschild	6,060000 -
Frais de régence	8,340862 -
Armée	14,000000 -
total	70,620976 Dr.

Armée.

2 batail. inf. de ligne à 8 comp. / 2 - - légère à 4 comp. } 3300 h. à-peu-près.
4 - gardes-frontières.
1 division de cavalerie à 2 escadrons — 210 h. et 191 chevaux.
8 comp. d'artillerie 263 h.
1150 h. gendarmes à pied, 190 h. à cheval.

Marine.

2 corvettes de 20 canons; 2 vaisseaux-à-vapeur dont 1 de 6 canons, 1 paquebot; 3 bricks de 12, 10 et 2 canons, ce dernier sert de vaisseau de transport; 7 schooner dont 2 de 10 canons, 2 de 6 can., 1 de 2 can. et 2 d'une pièce; les deux derniers sont paquebots; 5 cutters dont 2 de 4 can., 1 yacht royale. 2 autres qui font le service de paquebots entre Athènes et Poros; 12 chaloupes canonnières avec 22 canons en tout; 2 barques de 2 canons chacune; enfin 1 comp. d'ouvriers de marine à Poros de 78 h.

Ville libre de Hambourg.

[Pour la constitution de la ville libre de Hambourg v. Futm. de 1828. Les 4 bourguemestres sont élus à vie. Les 4 syndics ont au sénat une voix consultative.]

Bourguemestres —: Dr. Jean-Henri *Bartels*; Chrét. Daniel *Benecke*; Dr. Henri *Kellinghusen*; Dr. Jean Louis *Dammert*.
Syndics —: Dr. Charles *Sieveking* (de même envoyé près la Diète-Germanique); Dr. Guill. *Amsinck*; Dr. Jean-Chrét. *Kaufmann*; Dr. Ed. *Banks*.

Corps diplomatique et Consuls à Hambourg.

Amérique, Etats-Unis du Nord —: John *Cuthbert*, c.; James *Wilson*, vc.

Anhalt-Bernbourg —: Guill. *Silberkrub*, c.
» Cœthen —: Chrétien *Freese*, c.
» Dessau —: Gaspar-Diederich *Modersohn*, c.
Argentina, prov. unies du Rio-de-la-Plata —: . . . .
Autriche —: Sisinnio *de Pretis* noble *de Cagnodo*, c.-gén.; Richard *Parish*, c.-titul.
Bade —: George-Carpzov *Gorrissen*, c.
Bavière —: le chamb. et cons. int. act. Joseph Baron *de Hormayr-Hortenbourg*, E. e. et M. pl. — Adolphe *de Hildebrandt*, CG.
Belgique —: Charles *Serruys*, ch. d'aff. — Rob.-Vict. *Sicaine*, c.-gén.; Fréd.-Guill. *de Schwartz*, vc.
Brésil —: le chamb. Dr. en dr. Marcos Antonio *d'Araujo*, ch. d'aff. et cons.-gén. (en même tems chargé d'aff. près la cour roy. de Hanovre, ainsi que près les cours grand-duc. de Mecklenbourg et d'Oldenbourg). — Joaquim-David *Hinsch*, c.; Louis *Courvoisier*, vc.
Brunsvic —: George *Parish*, c.
Chili —: Daniel *Schutte*, c.
Danemark —: le chambellan Chrétien-Hoyer *Bille*, MR. et c.-gén. — Jean Guill. *Rucker*, c.
Deux-Siciles —: Joaquim-David *Hinsch*, cons.-gén.: Conradin *Lange*, vc.
Espagne —: José Tiburcio *de Vivanco*, c.-gén.: Alphonse *Huber*, vc.
France —: Auguste Marquis *de Tallenay*, E. e. et M. pl. (en même tems près les cours grand-ducales de Mecklenbourg et d'Oldenbourg, ainsi que près les villes libres de Brême et de Lubeck); Baron *Aymé*, att. — Charles *Grour*, chanc. de lég., c.-titul.
Grande-Bretagne —: le colonel George Lloyd *Hodges*, ch. d'aff. et c.-gén. — Charles *Wesselhoft*, vc.
Grèce —:
Guatemala —: . . . .
Hanovre —: le cons. de lég. Charles *Hunbury*, MR. et c.-gén. — Charles *Parish*, c.; Frédéric Ch. *Hunbury*, vc.
Hesse-électorale —: Edouard *Jacoby*, c.
— grand-ducale —: Jonas *Mylius*, c.
Lippe —: Jean-Charles *Schemmann*, c.
Mecklenbourg-Schwérin —: le cons. de légation Martin-Rodolphe *Hinrichsen*, ch. d'aff. et c.-gén.; Sigismond *Hinrichsen*, vc.

Mecklenbourg-Strélitz — : le professeur C.-Louis *Corty*, c.
Mexique — : Andr. *Negrete*, c.-gén.; Henri *Martin*, ve.; Piedro *Gutierrez*, ve.
Nassau — : Aug.-Joseph *Schan*, c.
Nouvelle-Grenade — : William *Meyer*, c.
Oldenbourg — : Florentin-Théodore *Schmidt*, c.-gén.; Henri-Théodore *Schmidt*, ve.
Pays-Bas — : Jonkheer Guill.-Gerhard *Dedel*, MR. (v. Hanovre). — George-Hendrik *Wachter*, c.
Pérou — : Ferdinand *Lariss*, c.
Portugal — : Joaquim *van Zeller*, c.-gén.; André *van Randwyk-Schut*, c. (en même tems c.-gén. près les cours roy. du Hanovre, et grand-ducales de Mecklenbourg et d'Oldenbourg).
Prusse — : le cons. de lég. Jean-Chrét.-Ferd.-Louis *de Henlein*, E. e. et M. pl. (en même tems près les cours grand-ducales de Mecklenbourg, ainsi que près les villes libres de Brême et de Lubeck); *Menike*, secr. int. — le cons. de comm. Guill. *O'Swald*, c.-gén.; puis le c.-gén. pour la rive gauche de Harbourg jusqu'aux bouches de l'Elbe; Charles-Aug. *Stœgemann*, vc.
Reuss, ligne-aînée — : Fréd.-Ferd. *Mayer*, c.
Reuss, ligne cad. — : le cons. de comm. Pierre-Edouard *Ferber*, c.
Russie — : le cons. int. Henri *de Struve*, E. e. et M. pl.; le cons. d'état Robert *de Bacheracht*, secr. de lég. et c.-gén. — Thomas *Mahs*, vc.
Sardaigne — : François-Joseph *Pini*, c.-gén.; Edgar-Daniel *Ross*, vc.
Saxe roy. — : Charles-Ferd. *Michahelles*, c.
» Altenbourg — : } le cons. de légation Jacques-
» Cobourg-Gotha — : } Henri *Forst*, c.
» Meiningen — :
» Weimar — : Robert-Victor *Swaine*, c.-gén.
Schwarzbourg-Rondolst. — : } Ernest *Mumpel*, c.
» Sondersh. — : }
Suède et Norv. — : le chamb. A. Reinhold Comte *de Wrangel*, MR. (de même accrédi. près les cours gr.-duc. de Mecklenbourg, ainsi que près les villes anséat. de Brême et Lubeck.) — le gentilh. de la chambre Emil *de Stahl*, c.-gén.; Jean-Rodolphe *Hansfeldt*, c.
Toscane — : Jean-Frédéric *Justus*, c.-gén.

Turquie — : Joaquim *van Zeller*, c.-gén.
Uruguay — : Raulino Pereira *Galvao*, c.
Venezuèle — : Jean-Guillaume-Alex. *Lorenzen*, c.; Gustave Guill. *Schiller*, c.
Wurtemberg — : George-Théophile-Frédéric *Schmidt*, c.

Notices statistiques.

La ville	113019	166740 habitants.
Le faubourg de St. George .	12019	
Le faubourg de St. Paul . .	11918	
Le territoire	29784	

Finances.

En 1845 : La recette à été évaluée à . . . 5,434000 marcs
La dépense à . . . . . 5,652000 »

Dans l'évaluation il y eut en excédant de la dép. sur la recette (218000 mcs.), mais on espérait qu'éventuellement la recette suffirait pour couvrir la dépense. A fin 1841 la chambre des finances a eu un surplus disponible de 750000 mcs.

A fin 1844 la dette était de 35½ millions de marcs dont 216000 mcs. furent amortis en même tems qu'elle augmenta des emprunts pour la ligne de fer entre Berlin et Hambourg. L'intérêt, — en 1844 de 1,294000 marcs — fut en 1845 de 1,327000 mcs l'ans cette somme ni les intérêts, ni l'amortissement de la dette causée par l'incendie du 5 mai 1842 ne sont compris, ceux ci étant couvert par un impôt régulier sur les bienfonds.

(1 marc banco = ½ th. pr.; 1 marc courant = ⅔ th. pr.)
(V. le tableau de la Confédération-Germ. et celui d'Oldenbourg.)

HANOVRE.

Autorités supérieures de l'état.

Cabinet de Sa Majesté le Roi.

S. Exc. Dr. George-Frédr. Baron *de Falcke*, cons. int.

Ministères,
rangés d'après l'ancienneté de leur chefs.

Minist. de la justice (y compris la direction des fiefs) — : S. Exc. le Baron *de Stralenheim*.
» du culte et de l'instruction — : S. Exc. le Baron *de Stralenheim*.

Minist. des finances et du commerce —: S. Excell. *de Schulte.*
" de l'intérieur —: S. Exc. *von der Wisch.*
" des aff. étrang. —: S. Exc. Baron *de Falcke*, cons.-int.
" de la guerre —: S. Exc. le lieut.-général Ferdinand Comte *de Kielmansegge.*

Secrétaires-généraux des ministères.

Minist. de justice —: le cons. sup. de justice *de Werlhof.*
" des aff. ecclésiast. et de l'instr. —: . . . . (le cons. int. du cabinet Dr. *Hoppenstedt*, en fait les fonctions).
" des finances —: le cons. int. des finances *Dommes.*
" de l'intérieur —: . . . . (le cons. int. du cab. Dr. *Hoppenstedt*, en fait les fonctions).
" des aff. étrangères —:
" de la guerre —: le cons. int. de guerre *Wedemeyer.*

Conseil d'état.

Président —: S. A. S. le major-gén. *Bernard* Prince *de Solms-Braunfels.*

Président du trib. supér. d'appel à Celle —: *von der Osten.*
Chambre des domaines à Hanover:
le Directeur de la chambre *de Voss*, de même directeur-général des œuvres hydrauliques.
le Directeur-gén. des forêts —: . . . .
Directeur-gén. des postes —: *de Roudloff.*
Collége du trésor et collége sup. des impôts. Président —: A. *de Wangenheim.*
Directeur-gén. des tailles —: *Albrecht.*
Directeur-gén. des impôts indir. et des douanes —: Dr. *Klenze.*
Commission-gén. des ordres —: le lieut.-gén. H. *von dem Bussche*; le maj.-gén. *de Linsingen*, adjudant-gén. de S. M. le Roi; le maréchal de la cour, chamb. et maréchal des logis, *de Malortie.*
Drossart à Hanover —: *de Dachenhausen.*
Drossart à Hildesheim —: *de Landesberg.*
Drossart à Lunebourg —: *de Torney.*
Drossart à Stade —: Baron *de Bulow.*
Drossart à Osnabruck —: le cons. int. du cabinet *de Lutken.*

Drossart à Aurich —: *de Marschalck.*
Directeur du consistoire à Hanover —: *Jochmus.*
Autorité sup. cathol. —: l'évêque *Wandt*, à Hildesheim.

Grandes charges de la cour.

Grand-maréchal de la cour —:
Grand-chambellan —: le cons. int. Comte *de Platen-Hallermund.*
Grand-écuyer —: . . . .
Grand-veneur —: Comte *de Hardenberg.*

Corps diplomatique à Hanover.

Autriche —: le chamb. et cons. int. Baron *Kress de Kressenstein*, E. e. et M. pl. (accrédité de même à Brunsvic): Ladislas Baron *de Karnicki*, attaché.
Bade —: le colonel *de Franckenberg-Ludwigsdorff*, MR. (v. Berlin).
Bavière —: . . . .
Belgique —: . . . .
Brésil —: Chev. Marcos-Antonio *de Araujo*, ch. d'aff. (Hambourg).
Deux-Siciles —: Baron *d'Antonini*, E. e. et M. pl. (v. Berlin).
France —: Comte *de Béarn*, E. e. et M. pl. (en même tems M. pl. près la cour de Brunsvic); Comte *de la Fressange*, secr. de lég.; Vicomte *de Houdetot*, att.
Grande-Bretagne —: l'hon. John Duncan *Bligh*, E. e. et M. pl.; l'hon. George *Edgecumbe*, secr. de leg.: Thomas *Tod*, attaché.
Pays-Pas —: Jonkheer W.-G. *Dedel*, E. e. et M. pl. (v. Hambourg).
Prusse —: le chamb. Comte *de Seckendorff*, E. e. et M. pl. (en même tems près les cours grand ducale de Oldenbourg, ducale de Brunsvic et princière de Lippe-Schaumbourg); le chamb. *Stach de Goltheim*, secr. de leg.
Russie —: le cons. int. *de Schroeder*, E. e. et M. pl. (Brunsvic).
Saxe-royale —: le ministre d'état, lieut.-général et adjudant-général Baron *de Minkwitz*, E. e. et M. pl. (Berlin).
Wurtemberg —: . . . .

Notices statistiques.

Arrondissements. (Landdrosteien.)	*) Surface. (Milles c. géogr.)	Habitants. Dénombr. du 1 juillet 1845. **) total.	homm.	femm.	Maisons.
Arr. de Hanover .	109,745	343184	170843	172341	46986
Princ. de Calenberg	48,705	192526			
Comté de Hoya . .	49,468	122072			
Comté de Diepholz	11,572	21577			
Arr. de Hildesheim	81,135	365998	180106	185892	51180
Princ. de Hildesheim	34,014	162272			
Princ. de Gœttingen	30,461	114435			
Pr. de Grubenhagen	13,251	74521			
Comté de Hohnstein	3,409	9699			
Arr. de Lunebourg	204,446	323879	162449	161430	41390
Princ. de Lunebourg avec le territoire y attenant de Lauenbourg					
Arr. de Stade . .	123,6	263916	134004	129912	41565
Duché de Brême .	93,869	209288			
Duché de Verden .	24,187	34518			
Hadeln	5,544	17395			
Arr. d'Osnabruck	113,729	267395	133265	134130	40325
Princ. d'Osnabruck	42,284	154509			
Bas-Comté de Lingen avec Emsbuhren .	14,522	28859			
Duché d'Arenberg-Meppen	40,164	52952			
Comté de Bentheim	16,759	28884			
Arr. d'Aurich . .	51,476	174284	85550	88734	28025
Princ. d'Ost-Frise avec Harlingerland					
Territ. de Clausthal	11,524	35055	17368	17687	3141
Mines du Harz . .	10,010				
Baill. d'Elbingerode	1,514				
total	698,655	1,773711	883585	898126	253112

*) D'après la carte topogr., du cap. Papen.

**) Le militaire est compris dans les nombres qui indiquent les habit. des arrondiss., mais non dans ceux qui indiquent les habit. des territoires dont les arrond. se composent.

D'après les confessions.						
Arrondissements.	Luth.	Réf.	Cath.	Menn.	Morav.	Israël.
Hanover .	333096	911	6068	4		3105
Hildesheim	295779	6870	60105	4		3240
Lunebourg	321816	297	873	9		884
Stade . .	255965	6484	338	1		1128
Osnabruck .	92844	24961	148963	15		612
Aurich . .	117786	50593	3191	470	21	2223
Mines du Harz	34817	12	210			16
	1,452103	90128	219748	503	21	11208

Finances.

a) Caisse royale.

(Comp. notre édition de 1843.)

b) Caisse générale des impôts pour les deux années du 1 juillet 1846 jusqu'à la même date de 1848.

Recette.

$18\frac{46}{47}$. Thalers.	$18\frac{47}{48}$. Thalers.	
2,305090	2,305590	impôts directs et du timbre, déduction faite des frais de perception qui se montent à 208768 thalers et des remissions et restitutions qui sont de 47810 thalers pour chaque année;
1,624374	1,624370	impôts indirects, déduction faite des frais d'administration (dont Oldenbourg etc. a à porter une quôte-part) et des remissions; 766740 th. annuellement;
20000	20000	carrières de Lunebourg;
25727	25560½	intérêts de capitaux act. et recettes extraordinaires;
98331⅔	98331⅔	produits d'autres caisses,
43149⅔	43149⅔	intérêts restitués par la caisse royale.
4,116672⅓	4,117001⅚	total.

Dépense.

Thalers.	Thalers.	
68644	68644	états.
55800	55800	ministère des affaires étrangères: contributions à la Confédération-Germanique.
1,670534	1,670534	ministère de la guerre: Supplément à l'état militaire; frais d'entretien.
69545	69545	ministère de la justice: Appointements des membres de la cour suprême d'appel.
53800	53800	ministère des affaires ecclésiastiques et de l'instruction publ.; pour les écoles.
787278	789038	ministère de l'intérieur: Corps de la gendarmerie du pays; lieux de détention et maisons de correction; affaires médicales, chaussées, routes etc.
60304	60304	ministère de commerce: Lingeries (Linnenleggen), manufactures, fabriques, commerce et industrie.
38393	38393	ministère des finances: Appointements des employés de l'admin. du trésor et de la caisse gén. des impôts.
877282	922902	état passif: Intérêts de capitaux; rentes; payements aux deux caisses d'amortissement (de la dette ancienne et de celle provenant de la construction des chemins-de-fer).
65307	65283	pensions.
113942	111392	dépenses à supprimer à l'avenir: Pensions du tems de l'empire; payements temporaires pour le militaire; appointements personnels etc.
50327	50327	payement à la caisse roy.: Dédommagements pour la suppression de revenus domaniaux, et des droits d'habitation.
42000	»	dépenses extraordinaires: Construction du château.
134000	34000	supplément à la caisse roy.: Supplément subsidiaire pour 1846/47 . 100000 th.; supplément extraordinaire annuel 34000 .
4,077156	3,990562	total.

Dette publique.

Le premier d'octobre 1845 l'effectif de la dette se montait à 13,899016 th.

Armée.

Etat tel qu'il est dès le 1 juillet 1848.

	Combattants.	Non-combattants.	Total.
Etat-major de l'armée	22	—	22
Cavalerie: 8 régiments	3248	96	3344
Infanterie: 8 régim. à 2 bataillons / 4 bataillons légers . . .	16048	128	16176
Corps du génie: 2 compagnies de pionniers et pontonniers . . .	197	1	198
Etat de l'artillerie:			
2 comp. d'art. à cheval / 2 bat. d'art. à pied	1351	16	1367
1 comp. d'ouvriers	99	—	99
Total	20965	241	21206

Le cavalerie a 2688, l'artillerie 300 chevaux.

Hesse-Electorale.

Autorité supérieure

sous la présidence de S. A. R. le Prince-Electoral Co-régent.

Le conseil des ministres.

1. Ministres.

Ministre des finances —: Gérard *de Motz*.
Ministre de la guerre —: le major-général Henri *Schwedt*.
Ministre de l'intérieur —: le conseiller int. Hermann *Koch*.
Ministre des affaires étrang. et de la maison Electorale —: le chamb. Alex. Baron *de Dornberg*.
Chef du ministère de la justice —: (au int.) le conseiller d'état Dr. Jean Guill. *Bickell*.

2. Membres sans portefeuille.

Le cons. int. Charles-Frédéric-Léop. *Schotten*, directeur de la caisse de l'état.
Le cons. d'état Frédéric-Henri-Ernest-Léop. *Scheffer*.

Président du tribunal sup. d'appel —: Louis-Emile-Aug. *Duysing*.

Directeur du tribunal sup. à Cassel —: Dr. Guill.-Gotthelf *Engelhardt.*
" " " " à Rinteln —: Maurice *de Baumbach.*
" " " " à Marbourg —: Jean-Jacques *Muller.*
Président " " " à Foulde —: Henri-Chrétien *de Warnsdorf.*
Directeur " " " à Hanau —: le cons. d'état Fréd. *Mackeldey.*
Directeur de la régence à Cassel —: Fréd.-Charles-Auguste *Scheffer.*
" " " " à Marbourg —: Charl.-Emile-Henri Baron *de Dœrnberg.*
" " " " à Foulde —: Philippe-Fréd.-Charles *Lotz.*
" " " " à Hanau —: . . . .
" " " caisse gén. de l'état —: le cons. int. Charles-Fréd.-Léop. *Schotten.*
" " " chambre sup. des finances —: Frédéric *Meisterlin.*
Président du collége supér. des impôts —: François-Xavier-Bernard-Aloïs *Schlereth.*
Directeur de l'adm. suprême des douanes —: Théodore-Fréd. *de Schmerfeld.*
" du collége supr. des forêts —: Henri Baron *von der Malsburg.*
" de l'adm. supr. des mines et salines —: Théod. *Schwedes.*
Command. de la division d'inf. —: le lieut.-gén. Guill.-Charles *de Haynau.*
" " " brig. de cav. —: le major-général Alois *d'Ametunxen.*
Brigadier de l'artill. —: le colonel Balthasar *Gerland.*

Grandes-charges de la cour de S. A. R. l'Electeur:

Maréchal de la cour et chambellan, *de Kruse.*
Chambellan, *von der Lancken.*

Grandes-charges de la cour de S. A. R. le Prince-Electoral et Co-régent:

Grand-maréchal de la cour, Guill.-Othon *von der Malsburg.*

Grand-veneur, Ferdinand *de Baumbach.*
Le chambellan Josias *de Heeringen*, est chargé des fonctions du maréchal de la cour.

Corps diplomatique à Cassel.

Amérique, Etats-Unis du Nord —: Charles *Græbe*, c. (de même près le Hanovre et la Hesse gr.-ducale).
Autriche —: le chamb. imp.-roy. Edmond Comte *Hartig*, E. e. et M. pl.
Bavière —: le cons. int. Charles-Auguste *d'Oberkamp*. E. e. et M. pl. (v. Conféd.-Germ.).
Belgique —: Comte Camille *de Briey*, E. e. et M. pl. (v. Conf.-Germ.).
France —: le Marquis *de Lavalette*, M. pl.
Grande-Bretagne —: l'hon. Wm. Thomas Horner Fox *Strangways*, M. pl. (v. la Conféd.-Germanique).
Hesse grand-ducale —: Frédéric Comte *de Gœrlitz*, cons. int. de lég. et maître des cérémonies, E. e. et M. pl. (v. la Belgique).
Pays-Bas —: le cons. d'état F.-H.-W. *de Scherff*, M. pl. (v. Conféd.-Germ.).
Prusse —: le chamb. et cons. de lég. Ferdinand Comte *de Galen*, E. e. et M. pl. (en même tems près les cours princières de Waldeck et de Lippe); le Comte *de Flemming*, secr. de lég.
Russie —: le cons. int. *d'Oubril*, E. e. et M. pl. (voyez Conféd.-Germ.).
Wurtemberg —: . . . ., E. e. et M. pl.

Notices statistiques.

	Surface en m. c. géogr.	Habitants a. t. n. 1848.
Hesse-infer. avec Schaumbourg	98,3	[illegible]
Hesse-supérieure	41,3	[illegible]
Foulde	41,8	[illegible]
Hanau	27,5	[illegible]
Total	208,9	[illegible]

Finances.

Les recettes pour les années 1846, 1847 et 1848 de la sixième période des finances sont évaluées en tout à 12.942460 thalers, y inclus 700000 thlrs. des fonds d'exploitation et 37500 thlrs. d'excédants des recettes des quatre périodes antérieures.

Les détails des recettes et des dépenses de la 5ème période financière (1843 à 1845) v. notre édition de 1846.

Dette publique.

1837 : 1,692566 th. — 1840 : 1,642566 th.

Hesse-Grand-ducale.

I. *Conseil d'état.*

Président — : Dr. Baron *de Lehmann*, cons. int. d'état.

II. *Ministère privé d'état.*

Prés. des ministères réunis — : S. Exc. *du Bos* Baron *du Thil*, ministre-directeur.

Min. des aff. étrang. et de la maison Gr.-duc. — : le même.

Conseiller : Hallwachs, cons. privé.

Min. de l'intér. et de la justice — : le min.-directeur.

Conseillers : le Baron de Lehmann (v. ci-dessus); Dr. de Linde, conseiller intime d'état; de Kuder, Eckhardt, conseillers intimes; de Bechtold, Dr. Breidenbach, Dr. de Lindelof, conseillers du ministère.

Min. des finances — : Président, le Dr. *Zimmermann*.

Conseillers : Eckhardt, cons. intime; Bar. Schenck de Schweinsberg, conseiller du ministère.

III. Ministère de la guerre — ; S. Exc. le lieut.-gén. Baron *de Steinling*.

Cour supér. d'appel et de cassation. Prés. — : le conseiller privé act. Dr. Baron *d'Arens*, Exc.; Directeur — : *Ludwig*.

Cour de justice et adm. des fiefs : Directeur — : *Goldmann*.

Consistoire supérieur. Prés. — : Dr. Baron *de Lehmann*, (v. ci-dessus), président du cons. d'état.

Direction sup. de l'instruction — : Dr. *de Linde*, (v. ci-dessus), de même chancelier de l'université du grand-duché.

Conseil supér. des écoles. Directeur — : *Knorr*.

Chambre des comptes. Directeur — : *Ludwig*.

Chambre supérieure des finances et direction des douanes. Prés. — : . . . .; Directeur de la 2de section de la chambre des finances — : *Schenck*.

Administration des forêts. Président — : *de Klipstein*.

Administration des travaux publics. Directeur — : Dr. *Moller*.

Cour de justice à Darmstadt, Président — : *Weller*. — Cour de just. à Giessen, Prés. — : *de Preuschen*. — Cour supér. à Mayence, Président — : Dr. *Pitschaft*.

Commiss. des provinces — : 1) de Starkenbourg — : Baron *de Starck*, à Darmstadt; 2) de la Haute-Hesse — : *Prinz*, à Giessen; 3) de la Hesse rhénane — : Baron *de Dalwigk*, de même commissaire territorial à Mayence.

Grandes-charges de la cour.

Grand-chambellan — : Baron *de Turckheim*, Exc., cons. int. act.; E. e. et M. pl. à Munich et à Wiesbade.

Grand-écuyer — : Auguste *de Senarclens à Grancy*, Exc.

Grand-maréchal de la cour — : . . . .

Charges de la cour.

Maréchal de la cour — : Eugène Erwin Comte *de Lehrbach*, major-gén.

Grand-échanson — : Joseph Warlich *de Bubna*, col.

Maître des cérémonies — : le cons. privé Fréd.-Guill.-Ernest Comte *de Gœrlitz*, E. e. et M. pl. à Bruxelles et à Cassel.

Corps diplomatique à Darmstadt.

Autriche — : George Comte *d'Esterhazy-Galantha*, E. e. et M. pl. (de même accrédité à Carlsrouhe); le chamb. Fréd. Comte *d'Ingelheim*, ch. d'aff.

Bavière — : le cons. int. act. Charles-Aug. *d'Oberkamp*, E. e. et M. pl. (v. Conféd.-Germ.).

Belgique — : Camille Comte *de Briey*, E. e. et M. pl. (v. Conféd.-Germ.).

France — : Comte Félix-Edouard *de Sercey*, M. pl.

Hesse-Électorale — : le cons. intime *Riess de Schwarzenfels*, E. e. et M. pl. (v. Conféd.-Germ.).

Nassau — : le chamb. et cons. int. de régence Baron Hans-Const. *de Zwierlein*, M. pl.

Pays-Bas — : Fréd.-Henri-Guill. *de Scherff*, cons. d'état, M. pl. (v. Conf.-Germ.).

Prusse — : le chambellan Henri Fréd. Phil. Baron *de Bockelberg*, E. e. et M. pl. (en même tems accrédité à Nassau).

Russie — : le cons. int. act. Charles Pierre *d'[illegible]*, E. e. et M. pl. (v. Conféd. Germ.).

Notices statistiques.

Provinces.	Aire en milles carrés géogr.	Population d'après le dénombrement en décembre 1843. D'après la confession. Luthériens.	Réformés.	Unis.	Catholiques.	D'autres confess. chrétiennes.	Israëlites.	D'après le sexe. Hommes.	Femmes.	Total.	Par mille carré.
Hesse-supérieure	72,9	237590	16737	26553	14717	521	9159	151820	153457	305277	4189
Starkenbourg	54,8	166405	17167	28651	89499	78	9558	154155	157203	311358	5686
Hesse-rhénane	25	1419	5757	95165	105284	843	9608	107633	110443	218076	8723
Total	152,7	405414	39661	150369	209500	1442	28325	413608	421103	834711	5469

Finances.

Revenus.

Domaines	1,874586	fl. du rhin.
Régales	51100	- -
Tailles directes	1,934940	- -
Tailles indirectes	3,511524	- -
Divers	423405	- -
Total	7,795555	fl. du rhin.

Hesse-Hombourg.

Autorité supérieure.

Le conseil privé, collége consultatif; Chef —: le chamb. et cons. intime act. directeur *d'Ibell.* — Sont subordonnées au conseil privé

les autorités centrales du pays; savoir

a) la régence, en trois divisions, 1° de la justice, 2° de l'administration, du culte et de l'instruction, et 3° des finances et des domaines. Chef des trois départements —: le cons. intime et directeur de la rég. *Heurich.*

b) la commission pour l'amortissement de la dette publique, ainsi que pour la révision des comptes;

c) le commandement militaire, pour l'administration des affaires concernantes.

Charge de la cour.

Grand-écuyer —: Baron *de Buseck.*

Notices statistiques.

	Milles carrés géogr.	Habitants 1843
Hombourg	1.52	[illegible]
Meisenheim	3.48	14429
	5.00	24373

Revenus de l'état: 250000 fl. du rhin

Dette de l'état: 800000 fl. du rhin

Outre Homburg et Meisenheim le Prince possède les bailliages de Wünnigen, Hortensleben et Oebisfelde dans la prov. prussienne de Saxe de 12000 acres de surface à-peu-près et d'autres biens-fonds avec un revenu de 54000 florins.

Hohenzollern-Hechingen.

Conférence privée.

de Paur, cons. privé, directeur.
Le cons. privé de la cour et de conférence Baron *de Frank*, en même tems directeur de la cour d'appel.
Le cons. privé de la cour et de conférence *de Giegling*, en même tems directeur de la chambre.

Chancellerie privée de la cour.

Conseiller de cabinet *Bayl.*

Grandes-charges de la cour.

Grand-veneur —: Baron *Hiller de Gaertringen.*
Maréchal de la cour —: le major *de Crousaz.*

Envoyés.

Autriche —: le cons. de lég. Chev. *de Kast*, ch. d'aff. (à Munich).
Prusse —: le lieut.-général *de Thun*, E. e. et M. pl. (à Stuttgart).

Notices statistiques.

Surface 5½ m. carrés géogr.: 20143 habitants catholiques; revenus 100000 fl. de conv.; dette de l'état 326000 fl. de conv.

Hohenzollern-Sigmaringen.

Conférence privée.

Président —: le cons. int. act. dir. Baron *Schenk de Schweinsberg*, docteur en droit, en même tems Directeur de la cour de Justice. — Membre ayant voix consultative —: le cons. int. act. *de Weckherlin*, chef de l'adm. gén. des domaines. — Conseiller rapporteur —: le référendaire pr. et cons. de la cour de Justice *de Selthenrk*. — Secrét. —: .....

Administration générale des domaines.

Président —: le cons. int. act. *de Weckherlin*, de même Directeur de la chambre des finances.

Régence du pays.

Directeur —: Quirin *Mok.*

Archives de la Maison Princière et du pays.

Le cons. de la chambre aulique *Bilharz.*

Maréchal de la cour —: le major Bar. *Treusch de Buttlar.*
Maître des forêts du Prince —: Adolphe Baron *de Gaisberg.*

Envoyés.

Autriche —: le cons. de lég. Chev. *de Kast*, ch. d'aff. (à Munich).
Prusse —: le lieut.-gén. *de Thun*, E. e. et M. pl. (Stuttgart).

Les envoyés et agents diplomatiques de la Prusse sont chargés d'intercéder à l'étranger pour les sujets de la principauté.

Notices statistiques v. le tableau de la Confédération-Germanique. — Habitants d'après le dénombrement fait en 1844: 45099 sur 15,8 m. c. géogr. — Finances

1° dans la caisse du pays sont versés les produits des tailles, et ceux d'une partie de la gabelle et des douanes. En tout 180000 florins du Rhin par année.

2° La caisse de la chambre des finances de la cour reçoit les revenus des domaines, qui appartiennent à la Maison princière comme fidéi-commis, et l'autre partie de la gabelle et des douanes.

Dette: 100000 fl. du rhin., déduction faite des capit. actifs.

Holstein-Oldenbourg.

(v. Oldenbourg.)

Holstein et Lauenbourg.

(v. Danemark.)

Iles Ioniennes.

[Sous la protection de la Grande-Bretagne en vertu du traité du 5 nov. 1815.]

. . . ., Prés. de la Rép.

Lord-haut-commissaire de S. M. Brit. protect. de la République —: le très-hon. Lord John *Seaton*.

Notices statistiques.

Iles.	Surface en m. c. géogr.	Habitants 1834.
Corfou	10,69	69930
Paxo	1,22	5284
St. Maure	8,48	18045
Ithaque	2,07	9674
Céphalonie	16,39	57174
Zante	7,35	36840
Cérigo	5,46	8620
	51,66	205567

Revenu de l'état 1839 —: 130799 livres de Sterl.
Force armée —: 1600 hommes.

Liechtenstein.

Conseiller aulique en chef —: Joseph Baron *de Buschmann*.
Conseiller du Prince —: Max *Kraupa*, président du tribunal d'appel et de la chancell. princière.
Administrateur (Land-Vogt) —: Jean-Michel *Menzinger* à Vaduz.

(Notices statistiques v. le tableau de la Confid.-Germ.)

Lippe.

Autorités supérieures.

Direct. de la régence ainsi que de la chambre des domaines —: le Président de la rég. et de la chambre *Eschenburg*.
Dir. de la chancellerie de justice } —: Le direct. de la
Dir. de la chambre de justice criminelle } chancellerie *Ballhorn-Rosen*.
Dir. de la cour de justice —: . . .
Dir. du consistoire —: *Petri*, cons. int. de la rég.

Grandes-charges de la cour.

Maréchal de la cour —: *Funk de Senftenau*.
Maître des forêts de l'état —: *de Donop*.
Intendant des châteaux et jardins —: *de Meysenbug*.

Envoyé à Detmold.

Prusse —: le chamb. Ferdinand Comte *de Galen*, E. e. et M. pl. (v. Hesse-Elect.).

Surface: 20,6 m. c. géogr.; habitants à la fin de 1843: 104462 — Les revenus (d'après Berghaus „Europäisches Staatensystem") 275000 thalers; la dette d'état à-peu-près 400000 thaler. — (V. les pages 402, 407 et 411 de l'alm.)

Schaumbourg-Lippe.

Collèges supérieurs de l'administration.

Régence (administr. supérieure de la principauté pour l'intérieur, la justice, les affaires étrang., ainsi que pour les cultes réformé et cath.) —: le dir. de la rég. *Langerfeldt*.
Chambre des domaines —: Chef, le dir. de la chambre *Spring*.
Chancellerie de justice —: . . . .: le cons. de just. Guill. *König* fait les fonctions de directeur.
Consistoire —: Chef, le directeur de la régence *Langerfeldt*.

Les affaires de la cour principale sont dirigées par le maréchal de la cour *Richer de Marthille*.

Envoyé à Hanovre.

Prusse —: le chambellan et cons. de rég. Comte *de Stockendorff*, E. e. et M. pl. (à Hanovre).

Surface: 9¼ m. c. géogr.; habitants (1846): 31557 dans 2 villes et 103 villages — Les revenus sont évalués [illegible] thalers „Europäisches Staatensystem") à 130000 thalers; l'état est sans dette — (V. les pages 1, 2 et 407 de l'alm.)

VILLE LIBRE DE LUBECK.

[Pour la constitution de la ville anséatique de Lubeck v. l'alm. de 1828. Les 4 bourguemestres sont élus à vie.]

Les quatre bourguemestres:

Chrétien-Nicolas *d'Evers*, dep. le 21 février 1825.
Thomas-Gonth. *Wunderlich*, dep. le 20 févr. 1833.
Bernard-Henri *Frister*, doct. en droit, dep. le 20 nov. 1833.
Jean-Joaquim-Fréd. *Torkuhl*, doct. en droit, depuis le 19 mai 1845.

Syndics:

Charles-George *Curtius*, doct. en droit, dep. le 23 mai 1801 (de même Envoyé près la Diète-Germ.).
Pierre-Louis *Elder*, doct. en droit, dep. le 31 janv. 1844.
Henri *v. d. Hude*, doct. en droit, dep. le 31 janv. 1844.

Corps diplomatique à Lubeck.

Voyez Hambourg.

Consuls et Agent.

Amérique, Etats-Unis du Nord — : . . .
Autriche — : Théobald Comte *de Kurtzrock*, c.-gén.
Bavière — : Charles-Henri *Muller*, C.
Belgique — : Iwan *Witte*, C.
Brésil — : J.-C. *Klugmann*, VC.
Danemark — : W. *Platzmann*, c.-gén.
Deux-Siciles — : Jean-Daniel *Pitt*, VC.
France — : W.-J. *Baudouin*, VC.
Grande-Bretagne — : W.-L. *Belincke*, VC.
Grèce — :
Hanovre — : Dietrich Théodore *Lange*, C.
Hesse-grand-duc. — : Conrad *Platzmann*, C.
Mecklenbourg-Schwérin — : F.-E.-A. *Leverath*, Ag.
Mecklenbourg-Strélitz — : P.-H. *Tesdorpf*, C.
Oldenbourg — : Charles *de Schlözer*, c.-gén.
Pays-Bas — : Jean-Sigismond *Mann*, le cadet, C.
Portugal — : George-Louis *Forrer*, VC.
Prusse — : Edouard C. *Falckenberg*, C.
Russie — : Charles *de Schlözer*, c.-gén.
Saxe-Royale — : George-Frédéric *Pfeiffer*, C.
— Weimar — : Alex.-Guill.-Charles *Grammann*, C.
Suède et Norvège — : Chrétien-Adolphe *Nolting*, C.
Uruguay — : George-Louis *Forrer*, VC.
Wurtemberg — : George-Fréd. *Harms*, C.

Notices statistiques.

Superficie de la ville et de ses territoires.

	Verges carr.	
La ville et ses territoires	13,251812	= 5,21 mill. c.
La moitié des Vierlande, que Lubeck possède en commun avec Hambourg	1,970292	= 0,77 " "
Total:	15,222104	= 5,98 mill. c.

Habitants 1 sept. 1845.

La ville	25339
Le territoire de la ville	16801
Moitié de la population des Vierlande .	5057
Total:	47197 (7892 par m. c.)

Finances (1846).

791171 marcs ct. recette, non-inclus les frais de perception etc., avec lesquelles la recette s'élève à 900000 mcs. à-peu-près. La dépense est évaluée à 789212 marcs.

Dette.

5,881041 marcs, y compris 2,418380 marcs, dûs aux églises et aux institutions de bienfaisance.

(V. le tableau de la Confed.-Germ. et d'Oldenbourg.)

LUCQUES.

Conseil des ministres.

Leurs Excellences

Nicolas *Giorgini*, conseiller d'état, directeur-général du département de l'intérieur, surintendant-général des affaires de santé, président du conseil.
Avocat Antoine *Raffaelli*, cons. d'état, chargé du portefeuille des affaires étrangères, président du dép. de grâce et de justice, directeur-général de la police, de la force armée et des postes.
Vincent *Torselli*, cons. d'état, directeur-général des finances, des registres et des hypothèques, surintendant-général du départ. des ponts et chaussées.
Chev. Pierre *Vallaro*, cons. d'état, chargé du portefeuille de la maison et de la cour royale.

Conseil d'état à Lucques.

Marquis Antoine *Mazzarosa;* Avocat Gaëtano *Pieri;* Chev. Joseph *de Grazia;* Chev. Jean-Baptiste *Froussard*, Marquis Vincent *Massoni;* Av. Charles *Fascetti;* Av. César *Brancoli;* conseiller Thomas *Sergiusti;* Av. Jean *Vincenti;* Jérôme *Tommasi;* Av. Bernard *Moscheni;* Lelio-Ignace *di Poggio;* Marquis Jean-Baptiste *Mansi.*

Secrétaires-généraux des départements.

Affaires étrangères —: Chev. Gaëtano *Nicolai.*
Justice —: Avocat Donat *Leonardi.*
Intérieur —: Dominique *Galli.*
Finances —: Comte Louis *de Navasqués.*
Police —: Pallavicino *Pallavicini.*
Force armée —: Gaspard *Menconi.*

Grands-officiers de la cour.

Grand-maréchal —: Jean Comte *de Sardi.*
Grand-aumônier —: l'Evêque de Dionisia.
Grand-maître } —: François Marquis *Boccella.*
Grand-chambellan }
Grand-écuyer —: Baron *de Lœwenberg.*
Grand'-maîtresse (cammeriera maggiora) de S. A. R. Mde la Duchesse —: Madelaine Marquise *Buonvisi*, née Marquise *Capponi.*
Chevalier d'honneur et grand-maître de la maison de S. A. R. Mde la Duchesse —: François Marquis *de Guinigi.*
Maréchal-de-camp, aide-de-camp général et chef de l'état-major de S. A. R. l'Infant-Duc —: Achille Comte *de la Roche-Pouchin et de Rochefort St. Louis.*
Gentilhomme de la chambre de S. A. R. le Duc héréd. Ferdinand —: le colonel Augustin Cte *Passerini-Cerretesi.*

Corps diplomatique.

Autriche —: le cons. int. act. Baron *de Neumann*, E. e. et M. pl. (accréd. aussi à Florence).
Belgique —: Hippolyte *Vilain XIIII*, ch. d'aff. (à Turin).
Deux-Siciles —: Louis Comte *Griféo* des Princes de Partanna, M. pl. (v. Florence).
Espagne —: . . . .
France —: le Comte Hippolyte *de la Rochefoucauld*, M. pl. (accréd. de même à Florence).

Grande-Bretagne —: Lord *Holland*, M. pl. (à Florence).
Prusse —: le chamb. et cons. de lég. Charles Comte *de Schaffgotsch*, E. e. et M. pl. (à Florence).
Sardaigne —: Marquis Jean-Bapt. *Carrega*, MR. (à Florence); le Marquis *de Villarios*, secr. de lég.; Vittorio Emmanuele Chev. *Luserna di Rora*, att. à la lég.
Suède et Norvège —: le cons. de lég. Jean-Guillaume *Bergmann*, ch. d'aff. (également accréd. près les cours royales, grand-ducale et ducales des Deux-Siciles, de Sardaigne, de Toscane, de Modène et de Parme; à Florence).

Notices statistiques.

La surface du duché de Lucques, y compris Montignoso, Minucciano et les Tre terre, est de 281250 coltrés, ou à-peu-près de 328 milles carrés ital. de 60 au degré (un mille ital. = 0,06246 m. c. géogr.) soit de 20,48 m. c. géogr. — La population s'élevait en 1839 à 168198 ames. (Voir notre édition de 1846.)

La force armée se compose de 713 hommes de ligne, 318 h. garde urbaine uniformée de Lucques, 100 h. garde urb. unif. de Viareggio, 80 h. garde urb. unif. de Camajore.

Les revenus annuels s'élèvent à 3,700000 livres lucquoises, soit 2,775000 francs de France.

Grand-duché de Luxembourg.
(v. Pays-Bas.)

San Marino.

Le comité ou conseil administratif se compose de 60 [illegible] ($\frac{1}{3}$ de nobles, $\frac{1}{3}$ de bourgeois, $\frac{1}{3}$ de paysans). De ce nombre on [illegible] conseil des douze, dont les deux tiers se renouvelent annuellement. Les capitani regenti ne restent en fonction que six [illegible]. Un magistrat étranger élu pour trois années et qui après ce laps [illegible] ne peut être réélu qu'une seule fois, est appelé à exposer [illegible] justice avec l'assistance d'un procureur-général et d'un [illegible]. Deux secrétaires d'état sont chargés, l'un des affaires de l'intérieur, l'autre des affaires extérieures de la république.

Secrétaire-général du gouvernement — : Jean-Baptiste *Bonelli.*
Commissaire du gouvernement — : . . . .

Surface à-peu-près 1 mille carré géogr. et 7600 habitants. — Revenus de l'état : 6000 scudi.

Mecklenbourg-Schwérin.

Ministère privé d'état.

Louis *de Lutzow*, président du conseil privé et premier ministre, en même tems président de la régence.
Théod.-Diederich *de Leretzow*, conseiller privé et second ministre, en même tems président de la chambre des finances et des forêts.
George-Henri *Starzel*, conseiller privé du ministère, pour les finances.

Régence et tribunal des fiefs. Président — : *de Lutzow*, président du conseil privé et premier ministre; Directeur de rég. — : Fréd.-Alb. *d'Oertzen.*
Chambre des finances et des forêts. Président — : *de Leretzow*, cons. int. et second ministre: Directeur de la chambre — : Guillaume Baron *de Meerheimb*; Gr.-maître des forêts — : Detloff-Louis-Fréd. *de Bulow*; cons. int. des postes — : Fréd. *de Pritzbuer*; cons. sup. des bâtiments — : Charles-Henri *Wunsch.*
Justice. Trib. sup. d'appel à Rostock (en commun avec Meckl.-Strélitz). Président — : Dr. Fréd. *d'Oertzen.* — Tribunaux de prem. instance: à Schwérin, Directeur — : Jean-Ant. *Wachenhusen*; à Gustrow, Directeur — : Dr. George-Bern.-Jean *Brandt*; à Rostock, Directeur — : Dr. Charles *de Both.* — Cour crim. à Butzow, Directeur — : Charles-Aug.-Fréd. *Bolte.*
Militaire. Collége milit. à Schwérin; Directeur — : l'aide-de-camp et colonel *de Hoffgarten.* — Commandeur de la brigade — : le major-gén. *d'Eldorhorst.*

Grandes-charges de la cour.

Maréchaux de la cour — : *de Reder*; Jaspar *de Bulow.*
Grand-écuyer — : . . . . .; Vice-grand-écuyer — : le chamb. Aug. *de Boddien.*

Intendant des châteaux et des jardins — : Charles *de Lutzow.*
Maréchal des logis — : le col. *de Sell.*
Grand'-maitresse de S. A. R. Mad. la Grand'-Duchesse douairière — : Marianne Comtesse *de Bassewitz.*

Corps diplomatique à Schwérin.

Autriche — : . . . ., M. pl.
Belgique — : Aldephonse-Alex.-Félix *du Jardin*, MR. (de même accrédité à Copenhague).
Brésil — : Chev. Marcos-Antonio *d'Araujo* ch. d'aff. (à Hambourg).
France — : Auguste Marquis *de Tallenay*, E. e. et M. pl. (à Hambourg).
Prusse — : le cons. de lég. *de Hanlein*, E. e. et M. pl. (à Hambourg).
Russie — : le cons. int. Baron Pierre *de Meyendorff*, E. e. et M. pl. (à Berlin).
Suède — : le chambellan A.-R. Comte *de Wrangel*, MR. (à Hambourg).

Notice statistique.

Superficie 228 m. c. — Nombre des habitants (30 nov. 1843) 516079 dont
198275 dans les domaines, y inclus les bourgs de Ludwigslust, Doberan, Dargun, Lubtheen et Zarrentin,
138431 dans les terres des nobles, y inclus les bourgs de Dassow et Klutz,
8531 dans les terres des trois couvents de Dobbertin, Malchow et Ribnitz,
170842 dans les 49 villes et les terres dépendantes des villes.

D'après les confessions : luthér. 512045, réform. 180, | cathol. 535, juifs 3318

Finances.

1) Recette et dépense d'après l'évaluation pour l'année du 1 juillet 1845 jusqu'au 30 juin 1846.	Brut. Recette. Thalers.	Brut. Dépense. Thalers.	Net. Recette. Thalers.	Net. Dépense. Thalers.
I. Domaines	1,761677	748318	1,013359	
II. Tailles	369239	71177	298062	
III. Douanes	256380	30140	226240	
IV. Regales	254610	202873	51737	
V. Administration civile	171082	426073		254996
VI. Maison grand-ducale, caisse privée		116760		116760
VII. Administration de la cour, du théâtre et des écuries	22715	297483		274768
VIII. Militaire	11485	444676		433191
IX. D'après les traités avec les états du pays	64600	16353	48247	
X. Intérêts, capitaux et rentes, payables par la caisse des états du pays	6351	335595		329244
XI. Pensions et rémunérations		137076		137076
XII. Divers	40353	90977		50624
XIII. Reserve		25000		25000
XIV. Extraordinaire	244534	201007	43527	
Somme:	3,203026	3,143513	1,681172	1,621659
	3,143513		1,621659	
Excédant des revenus	59513		Dépense 59513	

2) Dettes.

A. Dettes du pays.

a) aux soins de la commission d'amortissement: effectif le 30 juin 1845 . . . . . 193148 th.
dont l'amortissement sera accompli en 1846,

b) aux soins de la commission antérieure pour le crédit du pays . . . . . 413816 -
dont l'amortissement commence en 1846;

c) dette contractée pour l'établissements des chaussées et canaux (juin 1845) . . . . 1.120400 -
dont l'amortissement commencera après celui des dettes indiquées sous a) et b);

d) item pour le chemin-de-fer de Berlin à Hambourg avancés de la maison de Salomon Heine à Hambourg, jusqu'en juin 1845 1,875000 marcs banco ou (cours $\frac{2}{3}$) . . . 812500 -

B. Dettes privées de la caisse grand-ducale, contractées pour le dégagement de plusieurs bailliag.:

a) dette ancienne, juin 1845 . . . . . 4.347700 -
dont l'amortissement se monte annuellement au moins à 50000 thalers:

b) dette nouvelle, d'après la publication du 13 janvier 1844, réalisée jusqu'en juin 1845 . . 435000 -

C. Dette de la caisse dite des états du pays, déduction faite de la quête part de Mecklenbourg-Strélitz, juin 1845 . . . . . 234367 -

Force armée,

c'est-à-dire le conting. conféd (3580 h.) avec la réserve active (1194 h.).

11 h chef d'état-major et commandement de brigade,
965 » 1 bataillon de grenadiers-gardes,
1866 » 2 bataillons de mousquetaires,
694 » 1 bataillon d'infanterie légère,
773 » 1 rég. de dragons,
466 » d'artillerie, en 2 batteries, chacune de 6 canons (274 h.), une colonne pour les munitions (138 h.) et une division de pionniers (54 h.),
13 » gendarmerie employée au service de la police du pays.

4788 h.

Le duché de Mecklenbourg-Schwerin se charge à [illegible] 69 h. de cavalerie et 36 h. d'artillerie pour le duché de Mecklenbourg-Strélitz, qui, en compensation, se charge d'un nombre équivalent d'infanterie.

Mecklenbourg-Strélitz.

Ministère d'état.

de Devitz, min. act. d'état.

Grandes-charges de la cour.

Grand-maître de la cour — : *de Kamptz.*
Maréchal de la maison — : *de Monroy.*
Grand-écuyer — : Comte *de M. Pike.*
Maréchal de la cour — : Comte *de Schoulenbourg.*

Corps diplomatique à Strélitz.

Voyez sous Mecklenbourg-Schwérin — : les ministres d'Autriche, de Belgique, du Brésil, de France, de Prusse et de Suède.

Notices statistiques.

Districts.	Surface en m. carrés géogr.	Habitants oct. 1845.	V. le tableau de la Confédération-Germanique.
Le duché de Strélitz	29,6	78995	
La princip. de Ratzeburg . . .	6,5	15411	
	36.1	94405	

République Mexicaine.

Le Mexique depuis la convention de Cordoue (24 août 1821). Iturbide, Empereur 18 mai 1822, succombe à la junte de Xalapa qui se constitue le 12 février 1823. La république fédérative constituée, 2 février 1824 : — premier président, le général Guadel.-Victoria (élu le 1 oct. 1824); — après lui (1828) général Pedraza, chef du parti aristocratico-clérical; — contre celui-ci Vincent Guerrero nommé président, par la faction démocratique. L'élection de Guerrero déclarée nulle et non-avenue, on nomme Bustamente pour remplir ces fonctions. Révolte à Vera-Cruz 3 janv. 1832, consulte de laquelle le gouverneur Santana est proclamé président, comme tel il fonde un gouvernement central et se maintient jusqu'à la bataille de S. Jacinto en Texas (22 avr. 1836). Bustamente, rétabli dans sa dignité y demeure jusqu'à l'élevation du général Paredès (août 1841). Santana, Bustamente et Paredès s'entendent pour conclure les „principes fondamentaux" de Tucabaja (28 sept. 1841), Santana prête, comme dictateur, serment à la nouvelle constitution, 12 juin 1843. Le général Paredès se lève contre Santana le 2 nov. 1844: Santana, pris captif 5 janv. 1845, est exilé pour 10 ans (16 avr. 1845). Herrera nommé président ad interim 6 déc. 1844, confirmé définitivement 16 sept. 1845. Paredès se lève contre lui aussi, — tandis que celui-ci fait son entrée à la ville de Mexico 3 janv. 1846, Herrera se démet de ses fonctions. Taylor, general des Etats-unis du Nord, parait sur la rive gauche du Rio del Norte; commencement des hostilités le 24 avril 1846; les Mexicains sous Arista sont défaits près de Matamoras (9 mai). Dans l'état où en sont les choses, de nouvelles révolutions semblent être imminentes, et le Morning-Chronicle (Londres, le 5 août 1846) confirme cette supposition. Une partie du Mexique-méridional est en revolte ouverte contre le gouvernement, qui a été obligé d'envoyer des troupes dans les districts insurgés. Les Californiens se sont déclarés indépendants et le commodore Smith, qui commande l'escadre américaine dans l'Océan Pacifique, a reçu l'ordre, de s'emparer de tous les ports de la cote. L'état de Chihuahua était sur le point de se constituer en république indépendante et de se mettre sous la protection des Etats-Unis. — Le congrès mexicain s'est réuni le 6 juin 1846.

Président de la République de Mexique — : général Mariano *Paredes y Arrillaga.*
Vice-président — : le général *Bravo.*

Ministère.

Ministre des aff. étrangères, *Castillo y Lanzas.*
Ministre de la justice, *Becerra*, évêque de Chiapas.
Ministre des finances, *A. Garay.*
Ministre de la guerre, le général *Mora.*

Corps diplomatique et Consuls à Mexique.

Amérique, Etats-Unis du Nord — : John *Black*, c.
Bavière — : Herm. *Nolte*, agent de commerce.
Belgique — : L. *Reymaken*, c.
Danemark — : . . . .
Espagne — : Bermudez *de Castro*, M. pl. — Chev. Ramon *Lozano d'Armenta*, c.-gén.
France — : . . . .
Francfort — : Adolphe *de Bary*, c.

Grande-Bretagne — : Charles *Bankhead*, esq., M. pl.; Percy W. *Doyle*, esq., secr. de lég. — C. *Mackintosh*, c.
Hambourg — : Adolphe *de Bary*, c.
Hanovre — : G. *de Gaben*, c. (Mazatlan).
Portugal — : Joao José *de Freitas-Abreu*, c.-gén. (à Veracruz).
Prusse — : le cons. int. sup. de régence *Seiffart*, c.-gén.; François *Schneider*, c.
Saxe-royale — : Guill. *de Drusina*, c.-gén.

Notice statistique.

La République Mexicaine a environ 114780 lieues carrées (dont 25 = 1 degré) ou 41320 m. c. géogr. de surface et compte 8 millions d'habitants. Les états de la côte orientale sont: Yucatan, Tabasco, Veracruz et Tamaulipas; ceux de la côte occidentale: Oaxaca, Puebla, Mexico, Michoacan, Xalisco, Cinaloa et Sonora; les états intérieurs: Chiapa, Querétaro, Guanaxuato, Zacatecas, San-Louis-Potosi, Nuevo Léon, Coahuila, Durango et Chihuahua; les territoires: Alta- et Baxa-California, Colima, Nuevo-Mexico et Tlascala. Les états de Coahuila, Tamaulipas, Chihuahua et le territoire de Nuevo-Mexico, en tant que situés sur la rive gauche du Rio del Norte, sont réclamés du Texas. De Coahuila (environ 1900 m. c. géogr.) il y a environ 450, de Tamaulipas (environ 1500 m. c.) 400, de Chihuahua (4500 m. c.) 1400 et de Nuevo-Mexico (8100 m. c.) 5800 m. c. sur la rive gauche de la dite rivière. — Yucatan, bien que séparé du Mexique dès le 1 sept. 1841, s'était prêté aux tentatives de reconciliation, mais celles-ci ayant échoué, il s'est définitivement déclaré indépendant le 31 déc. 1845.

L'armée, forte de 19624 h., se compose de 2 brigades d'artillerie, 1 bat. de Zapadores, 10 bat. d'infanterie, 6 rég. de cavalerie etc. La milice active compte 30000 h.

MODÈNE.

Conseil d'état.

Comte Luigi *Boschetti*; Marq. Carlo *Quesada*; Marq. Giuseppe *Molza*; Comte Ippolito *Maluguzzi*; Comte Girolamo *Rivcini*; Comte Giov. *Salis-Soglio*; Comte Giovanni *Sterpin*; Comte Bernardo *Caboga*; Marq. Pietro *Taroli*; Comte Giuseppe *Forni*.

Ministère.

Min. des aff. étrang. Chargé du ministère — : S. Exc. Marquis Giuseppe *Molza*.
Conseiller du ministère (consigliere) — : Poli *Giammaria*; assesseur de la consulte — : Marq. Camillo *Molza*. — Secrét. de 1ère classe — : l'avocat Luigi *Solieri*; vice-secrét. — : Giuseppe *Dini*; faisant les fonctions d'archiviste-adjoint — : Cesare *Solieri*.
Min. de l'économie publique et de l'instruction — : S. E. le cons. d'état Comte Giuseppe *Forni*. Conseillers (consultori) — : Comte Geminiano *Pignatti*; Dr. Piedro *Gandini*. Conseiller-adjoint — : Cte Paolo Abbati *Marescotti*. — Assesseur de la consulte — : le Comte Francesco Luigi *Guicciardi*. — Assesseur-ingénieur — : Gius. *Bergolli*. — Ad int. pour l'administr. militaire — : Orazio *Fabbri*. — Député pour la dette publique, la taille, ainsi que pour les eaux et les voies de communication — : Gaëtano *Galli*. — Secrét.-gén. —: Francesco *Riccardi*.
Ministère des finances. Chargé du ministère — : le cons. (consigliere) Comte Lodovico *Poppi*.
Conseil du ministère (consultore) — : Ferdinand *Tarabini*. Assesseur de la consulte —: Marchese Pio *Tacoli*. — Secrét.-général — : Dr. Lorenzo *Tesini*.
Ministère de la police (del buon governo). Chargé du ministère — : le conseiller (consultore) Comte Luigi *Giacobazzi*. Secrétaire — : le Cte Carlo Franc. *Bartolomasi*. Directeur-gén. chargé de la police de la province Modène, avec le rang de consultore — : Dr. Andrea *Desperati*.

Gouvernement de la province de Modène. Chargé provisoirement — : le conseiller (Consultore) Comte Luigi *Giacobazzi*.
Conseillers du gouvernement — : Dr. Carlo *Roncaglia*; Carlo Francesco *Montessori*.

Gouverneurs.

Prov. de Reggio — : S. E. Comte Francesco *Scapinelli*. — Conseillers — : le Marquis Gian-Marco *Gherardini*; Dr. Secondo *Gori*.
de Massa, de Carrare et de Lunigiana — : S. E. Nicolo Bayard *De Volo*. — Conseiller — : le Comte Teodor

Bayard *De Velo*; assesseur de la consulte —: Dr. Raffaello *Raffaelli*.
de la province de Garfagnana —: S. E. Michèle Odoardo *Pellegrini*. — Conseiller (Consultore) —: Dr. Girolamo *Azzi*.

Département de la justice et des grâces —: le conseiller int. Rinaldo *Scozia*. — Secrétaire —: Dr. Mauro *Bortolotti*.

Grandes-charges de la cour.

Grand-maître de la cour —: S. E. Comte Giovanni *Salis-Soglio*, cons. d'état etc.
Grand-chambellan —: S. E. Marquis Giuseppe *Molza*, cons. d'état etc.
Grand-écuyer —: S. E. Comte Giovanni *Sterpin*, cons. d'état, feld-maréchal-lieut. imp.-roy.
Adjudant de S. A. R. l'Archiduc —: Comte Luigi *Forni*, chamb. et lieut.-colonel.
Chambellan au serv. perpetuel près S. A. R. le Duc —: Marquis Louis *Montecuccoli Degli Erri*, lieut.-colonel imp.-roy.
Grand-maîtresse de S. A. R. la Duchesse —: S. E. la Marquise Isabella *Rangoni*, née Carcano.
Dame de la cour —: la Dame d'honneur Amélie *de Szerniczky*.
Grand-maître (Maggiordomo-Maggiore) —: S. E. Comte Claudio *Lentveglio*, chambellan etc.

Corps diplomatique à Modène.

Autriche —: le cons. int. act. Philippe Baron *de Neumann*, E. e. et M. pl. (à Florence).
Deux-Siciles —: Luigi Comte *Grifeo* des Princes de Partanna, M. pl. (à Florence).
Grande-Bretagne —: Lord *Holland*, Pair, M. pl. (à Florence).
Ordre de St. Jean de Jérusalem —: Marquis Giuseppe *Carandini*, ch. d'aff.
Prusse —: le chamb. Charles Comte *de Schaffgotsch*, E. e. et M. pl. (à Florence).
Suède et Norvège —: le cons. de lég. Jean-Guillaume *Bergmann*, ch. d'aff. (accr. de même près les cours royales, grand-ducale et ducales des Deux-Siciles, de Sardaigne, de Toscane, de Parme et de Lucques; réside à Florence).

Notice statistique.

	M. c. géogr.	Habitants.
Prov. de Modène . . .	94,27	254732
- - Reggio . . .		171889
- - Garfagnana . .		31546
- - Massa et Carrare	4,44	29180
et Lunigiana		24946
total	98,71	512293

Militaire. 1 corps de dragons; le corps du génie; un corps d'artillerie avec le train, et un corps de pontonniers; 1 bat. de ligne; 1 bat. de chasseurs de Frignano; 3 reg. (de Modène, de Reggio, de chasseurs des Montagnes) et 1 bat. (Massa et Lunigiana) de milice volontaire.

NASSAU.

Ministre d'état.

S. Exc. Baron Emile-Aug. *de Dungern*.

Conseil d'état.

S. Exc. Baron Emile-Aug. *de Dungern*, min. d'état.
S. Exc. Comte Charles-Wilderich *de Walderdorff*, membre héréd. du banc des Seigneurs.
S. Exc. George-Ernest-Louis Baron *de Preuschen*, prés. de la cour d'appel.
Dr. George *Müller*, cons. privé et prés. de la régence.
Auguste-Louis Baron *de Preuschen*, conseiller privé et vice-président de la cour d'appel.
Dr. François-Joseph *Mayer*, prés. du trib. sup. d'appel.
Fréd. Baron *de Ibell*, major-général, adjudant-gén. de S. A. R. le Duc régnant et commandeur-general des troupes ducales.
Fréd. Baron *de Bock-Hermsdorf*, grand-maître de la cour, cons. int. et président de la direction-gén. des domaines.

Grand-chambellan —: S. Exc. Fréd. Baron *de Wintzingerode*, cons. int.
Grand-maître de la cour —: Fréd. Baron *de Bock-Hermsdorf*, cons. int. et président de la direction-gén. des domaines.

Grand-écuyer —: Joseph Comte *de Boos-Waldeck.*
Grand-veneur —: Fréd. Baron *de Gilsa.*
Maréchal de la cour —: Rodolphe Comte *d'Uxkull-Gyldenband.*

Corps diplomatique à Wiesbade.

Autriche —: le chambellan et cons. act. de lég. Ferd. Baron *de Mensshengen*, ch. d'aff. (v. Francfort).
Bavière —: Charles-Auguste *d'Oberkamp*, cons. int. et envoyé près la Diète Germanique, E. e. et M. pl.
Belgique —: Camille Comte *de Briey*, E. e. et M. pl. (v. Conf.-Germ.).
France —: Edouard Comte *de Sercey*, M. pl. (v. Hesse grand-duc.).
Hesse grand-ducale —: le grand-chamb. et cons. int. act. Ferdinand Baron *de Turckheim*, E. e. et M. pl. (v. Bavière).
Pays-Bas —: le cons. d'état Fréd.-Henri-Guill. *de Scherff*, M. pl. (v. Conféd.-Germ.).
Prusse —: le chamb. et cons. de lég. Henri *de Bockelberg*, E. e. et M. pl. (à Darmstadt).

Notices statistiques.

Bailliages.	Arpents.	Habitants à la fin de 1844.	Bailliages.	Arpents.	Habitants à la fin de 1844.
1. Braubach .	47843	11282	19. Rennerod .	57638	14601
2. Dietz . .	70448	15860	20. Rüdesheim	57435	12636
3. Dillenbourg	94235	17070	21. Runkel .	53017	13873
4. Eltville . .	41313	12213	22. St. Goarshausen . .	54787	11470
5. Hachenbourg	78881	11927	23. Selters . .	73537	16261
6. Hadamar .	58578	18767	24. Usingen .	125515	21437
7. Herborn .	98436	15794	25. Walmerod .	59527	14631
8. Hochheim .	48372	13425	26. Wehen . .	83949	10288
9. Hœchst . .	46038	17633	27. Weilbourg .	94428	18951
10. Idstein . .	92400	17776	28. Wiesbade .	55727	25394
11. Kœnigstein	59748	16097			
12. Langenschwalbach	69993	11549		1,818441	408062
13. Limbourg .	49940	15669		Militaire	6237
14. Marienberg	44125	9205		Total .	414299
15. Montabaur .	65627	17882			
16. Nassau . .	66364	12725			
17. Nastædten .	65719	12148			
18. Reichelsheim	4821	1498			

Un arpent = 0,000[illegible] m. c. géogr. Ainsi l'aire du duché serait de 82[illegible] m. c. géogr.

Relativement à la différence des cultes la population se divise en 218[illegible] de l'église protest. évangélique, 188[illegible] Catholiques, 151 Mennonites et 6788 Israélites.

Le revenu de l'état s'élève d'après le dernier budget à 2,000000 fl. du Rhin; le rapport de la taille se monte à [illegible] fl. 21 kr., c'est-à-dire 174150 fl. 4 kr. impôt foncier, 25836 fl. 34 kr. impôt sur les bâtiments et 72[illegible] fl. 43 kr. taxe [illegible]. La caisse des tailles du pays est endettée de 1,[illegible] fl.; aux intérêts et à l'amortissement il est pourvu par une somme annuelle de 12[illegible]000 fl. du Rhin.

Le militaire se compose de 3718 hommes d'infanterie, [illegible] h. d'artillerie, 39 pionniers, total [illegible] hommes, sans y comprendre un bataillon de réserve comptant [illegible] hommes.

Nouvelle Grenade.

La Nouvelle Grenade qui antérieurement faisait partie de la Colombie (v. Ecuador et Vénézuèle) offre une superficie d'environ 17395 m. c. géogr., soit de 369033 m. c. angl. avec 1,686000 hab. (1838). L'état comprend l'isthme (Panama), Magdalena (Carthagène), Cundinamarca (Bogota), Cauca (Popayan) et Boyaca (Tunja). — Le 19 oct. 1840 Carthagène s'est séparée du gouvernement de Bogota; le 13 juin 1841 les députés des provinces de Panama et de Veragua prêterent serment à une nouvelle constitution, par laquelle les provinces se déclarèrent indépendantes sous le nom d'état de l'Isthme; il parait cependant que ces provinces se sont de nouveau réunies à la Nouvelle Grenade.

Revenus pendant l'année du 1 sept. 1839 jusqu'au 31 août 1840: 2,200545 dollars; dépenses: 2.407005 dollars.

La Nouvelle Grenade s'est chargée de la moitié des dettes de la Colombie, c'est-à-dire de 3,312375 liv. de st. D'après l'arrangement offert par le gouvernement aux créanciers (Corresp. de Hambourg du 7 oct. 1844) on émettrait des obligations à l'intérêt de 1 pour cent pour les 4 premières années. Cette époque passée l'intérêt serait augmenté de $\frac{1}{2}$ pour cent annuellement jusqu'à la concurrence des 6 p. cent.

Président —: le général T. C. *de Mosquera.*

Envoyés.

Amérique, Etats-Unis du N. —: Benjamin A. *Bidlack*, ch. d'aff. (à Bogota).
Brésil —: Manoel Cerqueira *Lima*, ch. d'aff. (de même près la république de l'Equateur).
Etats-Romains —: Nicolas *Saco*, ch. d'aff.
France —: Baron *Gros*, ch. d'aff.; Baron Goury *du Roslan*, secr. de lég.
Grande-Bretagne —: Daniel *O'Leary*, esq., ch. d'aff. et c.-gén. (à Bogota).

Oldenbourg.

Ministère d'état et du cabinet.

Conseillers privés.

Baron *de Brandenstein*, min. honoraire d'état et de cabinet.
Baron *de Beaulieu-Marconnay*, grand-échanson.

Conseillers privés du cabinet.

Lentz, cons. d'état privé, de même préséant de la chancellerie du cabinet et du ministère.
Rœmer, cons. d'état.

Président de la cour d'appel —: le conseiller privé Dr. *Runde.*
Présid. de la régence —: le cons. int. d'état *Mutzenbecher.*
Directeur de la chancellerie de justice —: le cons. d'état *Schloifer.*
Directeur de la chambre financ. —: le cons. d'état *Jansen.*
Consistoire. Pour les affaires de l'église évang.-luth. et de l'instruction publ. —: le cons. aul. int. *Huyen*, préséant.
Chef de la régence de la principauté de Lubeck —: le cons. int. et chambellan Baron *Grote.*
Président de la régence de la principauté de Birkenfeld —: le cons. d'état Dr. *Fischer.*

Grandes-charges de la cour.

Grand-échanson —: le cons. privé Baron *de Beaulieu-Marconnay.*
Grand-maréchal de la cour —: Comte *de Munich.*
Grand-écuyer —: *de Witzleben.*
Grand-chambellan —: *de Rennenkampff.*
Grand-veneur —: Frédéric Comte *de Rantzau-Breitenbourg.*
Grand'-maitresse de S. A. R. feu la Grand'-Duchesse —: Mad. *de Schele.*

Corps diplomatique et Consuls.

Autriche —: le chamb. et cons. privé Frédéric Baron *Kress de Kressenstein*, M. pl. (à Hanovre) — Sisinnio de Pretis Noble *de Cagnodo*, c.-gén.
Belgique —: . . . . — Jean-Gaspard-Henri *Ley*, c.
Brésil —: Chev. Marcos-Ant. *d'Araujo*, Dr. en dr., chargé d'aff. (à Hambourg).
France —: Marquis Auguste *de Talleyray*, E. e. et M. pl. (à Hambourg).
Grande-Bretagne —: le colonel George Lloyd *Hodges*, c.-gén.: F.-C. *Koppen*, vc.
Hanovre —: Philippe *Fischer*, c.-gén. (à Brême).
Pays-Bas —: Jean-Gaspard-Henri *Ley*, c.

Portugal —: Chev. André *van Randwyk-Schut*, c.-gén. (v. Hambourg); Jules-Louis *Becker*, vc.
Prusse —: le chambellan et cons. de lég. Comte *de Seckendorff*, M. pl. (à Hanovre). — Frédéric-Adolphe *Delius*, c. (à Brême); J.-A.-W. *Beck*, vc.
Russie —: le cons. int. Henri *de Struve*, E. e. et M. pl. (à Hambourg). — Jean *Achelis*, c.
Suède et Norv. —: D.-A. *Meyer*, c.; J.-C. *Kunst*, vc.

Notices statistiques.

	Milles carr. géograph.	Habitants 1 juil. 1843.	Habit. par m. c.
Duché d'Oldenbourg (1er juillet 1843)	98,38	221569	2252
Cercle d'Oldenbourg	14,37	36518	2541
» de Neuenbourg	14,07	32639	2319
» d'Ovelgonne .	8,64	28611	3311
» de Delmenhorst	14,46	33753	2334
» de Vechta . .	14,24	36753	2581
» de Cloppenburg	26,13	33010	1263
Seigneurie de Jever . .	6,47	20285	3135
Seigneurie de Kniphausen	0,82	3106	3677
Les militaires en service act. dans le duché d'Oldenb.		1387	
	98,20	226062	2278
Princip. de Lubeck (1 févr. 1845)	8	21517	2689
» de Birkenfeld (déc. 1843)	6,75	29480	4367
	113,95	277059	2431

Il y a 5093 milit. compris dans le nombre des habitants. Quant aux confessions, il y a dans le duché d'Oldenbourg 151171 luth., 370 réf., 69292 cath. et 720 juifs; dans le duché de Birkenfeld 23542 évang., 5256 cath. et 684 juifs; dans la principauté de Lubeck presque toute la population est de la conf. luthérienne.

Militaire.

Au lieu de la cavalerie à fournir comme contingent, Oldenbourg donne un surplus d'infanterie (3 inf. pour 1 cav.): 4543 h. d'inf. (y compris le complètement des troupes qui est de 498 h.) et 494 h. d'artillerie avec 12 canons. D'après une convention avec les villes anséatiques, Oldenbourg fournit la quote anséatique d'artillerie (157 h. cont., 52 réserve et 26 h. complètement des troupes). Les combattants de la 3ème brigade (Oldenbourg-anséatique) de la 2de division du 10ème corps de l'armée fédérale comprennent:

	Oldenbourg.	Lubeck.	Brême.	Hambourg.
Infanterie, 4 bat., $\frac{1}{2}$, $\frac{1}{4}$ et 2 bat.	3563	426	508	1360
Cavalerie, $\frac{1}{2}$ et 2 escadrons	—	77	92	247
Artillerie, 2 batteries . .	419	—	—	—
Complètement des troupes .	498	63	75	201
	4480	566	675	1808

Pape, ou Etats-Romains.

Ministère. *)

Secrét. d'état (Segret. di Stato) pour les aff. étrangères et intérieures —: le Cardinal Pasqual *Gizzi*.
Section des aff. étrangères —: Vincenzo *Santucci*.
» » » de l'intérieur —: Giovanni Battista *Canella*.
Secrét. des Brefs (dei Brevi) —: le Card. Luigi *Lambruschini*.
Secrét. des pétitions (dei Memoriali) —: le Cardinal Lodovico *Altieri*.
Chambellan (Camerlengo) —: le Card. Thomas *Riario-Sforza*.
Ministre de la justice (l'éditeur generale della rev. camera apost.) —: Robert *Roberti*. — L'éditeur de Sa Sainteté —: *Jansi*.
Ministre de la police (Gouverneur de Rome) —: Pietro *Marini*.
Min. des finances (Tesoriere) —: Giacomo *Antonelli*, par int.
Min. de la guerre (presidente delle armi) —: Lavigio *de Medici-Spada*. — Général en chef et inspecteur-gén. de toutes les forces —: le lieut.-général *Testa* Marq. de *Sagliano*.
Directeur en chef des postes —: Prince Camille *Massimo*.

*) Peut-être les additions supplémentaires pourront compléter et rectifier le présent article.

Congrégation de cardinaux pour délibérer des affaires importantes de l'état. Les cardinaux *Macchi, Lambruschini, Mattei, Amat, Gizzi* et *Bernetti*. — Secrét. — : *Corboli-Bussi*.

Pro-dataire — : Card. Hugues-Pierre *Spinola*.
Préfet des Palais (Maggiordomo) — : Aleramo *Pallavicino*.
Maître des cérémonies (Maestro di camera) — : Francesco *de' Medici d'Ottajano*.

Corps diplomatique à Rome.

Autriche — : Rodolphe Comte *de Lutzow*, amb.; le cons. aulique Charles Baron *de Binder-Kriegelstein*, agent-imp. pour les aff. ecclésiastiques; Ferd. Chevalier *d'Ohms*, cons. d'amb.; Maurice Baron *d'Ottenfels-Gschwind*, commis Francesco *Pandolfini*, pour Toscane.
Bade — : . . . .
Bavière — : le chamb. Charles Comte *de Spaur*, E. e. et M. pl.; Antoine *Mehlem*, secr. de lég.
Belgique — : Joseph Pr. *Chimay*, en mission extraord.
Brésil — : Commandeur Louis Moutinho *de Lima Alvares e Silva*, E. e. et M. pl. (de même accrédité à Sardaigne, Toscane et Parme); José Bernardo *de Figueiredo*, attaché de 1re cl., fait les fonctions de secr. de lég.
Deux-Siciles — : Joseph-Const. Comte *de Ludolf*, M. pl.; Joseph Marquis *Forcella*, 1er secrét. de lég.; Fréd. Baron *de Durcheuhausen*, Guillaume Comte *de Ludolf* et Louis Marquis *Cito*, attachés.
Espagne — : *Castillo y Ayensa*, pour les aff. ecclésiastiques; *d'Arnaut*, secrét.
France — : le Comte Pellegrino *Rossi*, Pair de France, ambassadeur extraord.; Prince Albert *de Broglie*, 1er secr. d'amb.; Henri Comte *de Cambis*, 2d secr. d'amb.; Marquis Just Fay *de Latour-Maubourg*, Comte *de Béarn* et Alderan *Rossi*, attachés.
Hanovre — : le cons. de lég. Dr. Auguste *Kestner*, MR. (v. Deux-Siciles); Bodo *de Steinberg*, secr. de lég.
Lucques — : Comte Fréd. *Broglia di Mombello*, E. e. et M. pl.; voyez ci-dessous, Sardaigne.

Mexique — : Joseph Marie *Montoya*, ch. d'aff.; Pierre *Escandon*, secr. de lég.
Modène — : Louis Comte *Simonetti*, ch. d'aff.
Nouvelle-Grenade — : Dr. Elodio *de Urisarri*, ch. d'aff.; Mattia *Ahumada*, secr.
Parme — : l'amb. d'Autriche.
Pays-Bas — : Comte A. *de Liedekerke-Beaufort*, E. e. et M. pl. (de même accrédité à Sardaigne).
Portugal — : Command. Joao Pedro *Migueis de Carvalho e Brito*, E. e. et M. pl.; Command. J. *Husson da Camera*, secrétaire de lég.
Prusse — : le chamb. et cons. act. de lég. *d'Usedom*, E. e. et M. pl.; le chamb. et cons. de lég. Charles Baron *de Canitz et Dallwitz*, secr. de lég.
Russie — : le cons. int. *Bouteneff*, E. e. et M. pl. (également près la cour gr.-duc. de Toscane); *de Gustinoff*, 1er secr. de lég.; *de Stolipin*, 2d secr. de lég.; Alex. *de Balacheff*, att. — le général *de Kiel*, directeur des artistes.
Sardaigne — : Federigo Comte *Broglia di Mombello*, E. e. et M. pl.; Christophoro Marquis Quésada *de San-Saturnino*, cons. de lég.; Domenico Pes di S. Vittorio Cte *della Minerva*, att. à la lég.
Saxe — : Dr. Ernest *Platner*, Ag.
Toscane — : l'amb. d'Autriche.
Wurtemberg — : Chev. Charles *de Kolb*, ch. d'aff. et. c.

Notices statistiques.

Légations et Délégations.	Surface en Tavole censuarie 1=1000 mètres carr.	Surface en milles carr. géograph. 1=55000½ Tavole.	Habitants 1843.
1. Roma et Comarca .	4,416197	80,29377	310233
Légations.			
2. Bologna (Cardinal Vannicelli)	3.358305	61,05953	348652
3. Ferrara (Card. Ugolini)	2.736093	49,74647	218786
4 Forli	1,774164	32,25723	202315
5. Ravenna	1,751908	31,85256	168413
6. Urbino e Pesaro (Card. della Genga) . .	3.529397	64,17027	237966
7. Velletri (Card. Micara)	1.635000	29,72708	57517
Délégations.			
8. Ancona	1,103422	20.06203	166114
9. Macerata	2.238753	40,70423	225615
10. Camerino	810910	14,72550	38415
11. Fermo	824163	14,98164	104116
12. Ascoli	1.196124	21,74746	84217
13. Perugia	3,760609	68,37409	210316
14. Spoleto	2,937233	53,40374	121453
15. Rieti	1.334348	24,26065	67018
16. Viterbo	2,815459	51,18969	120676
17. Orvieto	783272	14,24118	26141
18. Frosinone	1,873660	34,05533	141930
19. Civitavecchia . .	968200	17,62093	24312
20. Benevento . . .	138806	2,52371	23910
	39,985423	727,00009	2,898115 *)
Surface des eaux . .	653944	11,88978	
- des voies de communication . . .	459223	8,34953	
Total du cadastre agraire	41,098595	747,23940	
Surface du cadastre urbain	64037	1,16429	
Surface totale	41,162632	748,40369	

*) Sans compter les Israélites dont le nombre est de 10000 à-peu-près.

Ces notices ont été prises avec une extrême exactitude dans les différentes provinces sur lieu par un de nos amis, qui en avait été chargé expressément de notre part, car l'état de l'église ne possède que des statistiques partielles de quelques provinces, et aucune qui soit générale et officielle.

La Presidenza dell' armi, composée d'un prélat comme préséant, d'un premier-conseiller, et de quatre conseillers surveille l'administration militaire. L'état de l'église est divisé en trois divisions militaires, celle de Rome, d'Ancone et de Bologne. Nombre des troupes en 1846:

97 h. fonctionnaires de la présidence,
10 » état-major,
44 » état-major des places etc.,
11 » corps du génie,
1024 » 1 rég. d'artillerie, avec 109 chevaux,
429 » corps des vétérans,
1450 » 2 bat. de grénadiers,
1450 » 2 » chasseurs,
3625 » 5 » fuseliers,
714 » 1 reg. de dragons (555 chev.),
255 » 1 corps de chasseurs à cheval (206 chev.),
38 » corps de santé,
46 » corps de marine,
120 » 1 comp. de correction,

9313 h. en tout. A ajouter
100 » garde suisse,
3200 » 2 rég. suisses (à Bologne et Imola); la garde noble et la milice de sûreté (sous le gouverneur de Rome) comprenant 1 reg. de carabiniers de 2434 h. avec 413 chev., et 1 corps Bersaglieri de 932 h. avec 97 chev. En outre 6000 hommes de réserve. L'armée coûte annuellement 1.759029 scudi. — Les revenus de l'état s'élevaient (1836) à 9.091215 sc. romani, les dépenses à 9.799265. [1 scudo = 5 francs 45 1/10 cent. = 1 47/100 thl. de Prusse.]

PARME.

Conseil des conférences extraordinaires.

Charles Comte *de Bombelles*, chamb. et cons. int. de Sa Maj. l'Empereur d'Autr.

Comte Louis *Bondani.*
Chevalier Lorenzo *de Richer.*
Commandeur Michele *Pazzoni.*
Commandeur Enrico *Salati.*

Ministère.

Finances. Président — :
Département militaire. Président — : Charles Comte *de Bombelles.*
Intérieur et justice. Président — : Commandeur *Salati.*
Affaires étrangères — : Chevalier *de Richer.*

Conseil d'état. Président — : Commandeur *Pazzoni.*
Cour supr. de révision. Président — : Chev. Jos. *Bertolini.*

Gouverneurs.

Ville et province de Parme — : Comte *Rugarli.*
" " " " Plaisance — : Command. *Bianchi.*

Grandes-charges de la cour.

Grand-maître de la cour et de la Maison Ducale — : Charles Comte *de Bombelles.*
Premier chambellan — : Marquis Giuseppe *Paveri.*
Premier aumônier — : Giovanni *Neuschel*, évêque de Parme.
Dame d'honneur — : la Marquise Francesca *Ventura*, née Litta Modignani.
Grand'-maîtresse — : Comtesse Elisabetta *Scarampi*, née Baronne de Montfrault.

Capitaine des Gardes d'honneur — : le colonel Comte Paolo *Scotti.*

Corps diplomatique à Parme.

Autriche — : Charles Comte *de Buol-Schauenstein*, E. c. et M. pl., de même près la cour de Sardaigne (à Turin).
Belgique — : Hypolyte *Vilain XIIII*, MR., de même près la cour de Sardaigne (à Turin).
Brésil — : Commandeur Louis *Moutinho de Lima Alvares e Silva*, E. c. et M. pl., de même près les cours de Sardaigne, Toscane et à Rome (à Rome).
Deux-Siciles — : Comte Luigi *Griffo* dei Principi *di Partanna*, M. pl., de même près les cours de Toscane, Modène et Lucques (à Florence).

France — : Comte Hector *Mortier* (Amb. près la cour de Sardaigne), M. pl. (à Turin).
Grande-Bretagne — : Lord *Holland*, M. pl., de même près les cours de Toscane, Modène et Lucques (à Florence).
Ordre Souverain de S. Jean de Jérusalem — : Chev. Comte Louis *Sanvitale*, ch. d'aff. ad int.
Prusse — : le chamb. et cons. de lég. Charles Comte *de Schaffgotsch*. MR., de même près les cours de Toscane, Modène et Lucques (à Florence).
Russie — : le cons. d'état act. Nicolas *Kakoschkine*. E. c. et M. pl., de même près la cour de Sardaigne (à Turin).
Suède et Norv. — : le cons. de lég. Jean-Guill. *Bergmann*, ch. d'aff. (de même près les cours de Lucques, de Modène, de Naples, de Sardaigne et de Toscane; à Florence).

Les légations autrichiennes se chargent des affaires de Parme avec les cours près lesquelles elles sont accréditées; ainsi que dans les ports de mer les consuls de cet empire font les affaires du duché.

Notices statistiques.

La superficie est de 107 milles carrés géographiques.

Districts d'administration.	Population 1842.
Parme	150443 habitants.
Plaisance	137256 -
Guastalla	22358 -
Borgo S. Donnino .	127943 -
Borgotaro	47826 -
	485826 habitants.

Ressources et charges du gouvernement de Parme.

fcs.	Revenus.
2,034000	contributions directes,
3.880000	contributions indirectes,
1,186000	domaines de l'état,
100000	produits divers.
7,200000	total des revenus généraux.

	Dépenses.
1,500000	Maison Ducale.
1,020000	administration militaire,
2.520000	à transporter.

fes.
2,520000 transport.
570000 conseil d'état, présidences, gouvernements, direction de la police, administrations diverses,
292000 tribunaux et préfectures.
1,100000 pensions, secours, frais du culte,
230000 univers.-éd. académie des beaux-arts, musées et instituts d'éducation,
268000 hôpital, maison de force et de correction,
600000 ponts et chaussées, travaux publics,
380000 intérêts de la dette publique,
100000 dépenses diverses et imprevues.

6.000000 totaux.

La dette publique, qui, en 1820, était de 12,000000 fes. environ, n'était en 1849 que de 7,600000 fes.

(Extrait de l'ouvrage: Parme sous Marie-Louise.)

Le militaire se compose de

1 comp. de hallebardiers pour le serv. de la Maison Ducale,
3 comp. de dragons,
2 comp. de grenadiers,
2 comp. de chasseurs,
2 bataill. de troupes de ligne,
1 comp. sédentaire.

Pays-Bas.

Ministres, chefs des départements ministériels.

Leurs Excellences

H. Baron *van Zuylen van Nyevelt*, min. pour les affaires des cultes réformé et autres, excepté le culte catholique-romain.
J.-C. *Baud*, min. des colonies.
F.-A. *van Hall*, min. des finances.
Le lieut.-général F.-C. *List*, ministre de la guerre.
Le vice-amiral J.-C. *Ryk*, ministre de la marine.
Le lieut.-général J.-A.-H. *de la Sarraz*, min. des aff. étrangères.
Jonkheer M.-W. de Jonghe *van Campens-Nieuwland*, min. de la justice.
J.-B. *van Son*, min. pour les affaires du culte catholique-romain.
. . ., ministre de l'intérieur.

Secrétaires généraux des Ministères.

Affaires du culte réformé etc. —: J.-D. *Janssen*.
Colonies —: Jonkheer J.-P. *Cornets de Groot*.
Finances —: D. *van Houtema*.
Guerre —: Jonkheer F.-A. Chev. *van Rappard*.
Marine —: Jonkheer J.-J. *Quarles van Ufford*.
Aff. étrangères —: J.-Z. *Mazel*.
Justice —: A. *Muller*.
Culte catholique-romain —: . . . .
Intérieur —: C. *Vollenhoven*, chargé ad int. du portefeuille.

Conseil du cabinet.

S. M. le Roi, président.
Membres —: S. A. R. le Prince *d'Orange*; S. A. R. le Prince *Frédéric* des Pays-Bas, frère du Roi.
le min. chargé du dép. des cultes protest.;
le min. des colonies;
le min. des finances;
le min. de la guerre;
le min. de la marine;
le min. des aff. étrang.;
le min. de la justice;
le min. du dép. du culte cath.-rom.;
le min. de l'intérieur;
Secrétaire —: le directeur du cabinet du Roi, Jonkheer A.-G.-A. Chev. *van Rappard*.

Conseil d'état.

[D'après la constitution ce conseil est présidé par le Roi, qui peut nommer un vice-président parmi les conseillers d'état. — Le Prince d'Orange est membre de droit dès qu'il a accompli l'âge de 18 ans accomplis. Le Roi peut conférer le droit de séance aux autres Princes de la maison roy. parvenus à cet âge. Le Roi nomme les membres du conseil d'état au nombre de 12 au plus, et les révoque à volonté. Il peut nommer des conseillers en service extraord. sans traitement et les appeler au conseil. Le nombre de ceux-ci est illimité.]

S. M. le R. i. ; président.
Vice-président —: le ministre d'état J.-H. Baron *van Boetzelaer van West-Capelle* (v. Maison de la Reine).
Le Prince *d'Orange*.
Le Prince *Frédéric* des Pays-Bas.

Conseillers en service ordinaire.

Jonkheer W.-G. *van de Poll.*
W.-J. *Piepers.*
J.-T. *Netscher.*
H. *van Sonsbeeck.*
Jonkheer J.-C.-R. *van Hoorn van Burgh.*
R. Baron *van Brevgel.*
H.-L. *Wichers*, en mission spéciale aux Indes orient.
Le Baron van Aylva *van Pallandt* van Waardenburg et Neerynen.
Secrétaire — : C.-T.-J. Baron *de Constant-Rebecque.*

Cabinet du Roi.

Jonkheer A.-G.-A. Chev. *van Rappard*, directeur.

Hauts-fonctionnaires.

rétirés avec le titre et le rang de Ministres d'Etat, y compris ceux appelés à de nouvelles fonctions.

Leurs Excellences

1823. A.-W.-C. Baron *van Nagell tot Ampsen*, anc. min. des aff. étrang.
1828. L.-P.-J. Vicomte *du Bus de Ghisignies*, ancien commissaire-gén. aux Indes-orientales.
1828. F.-W.-T.-T. Baron *van Pallandt van Keppel*, anc. direct.-gén. des cultes protestants, puis min. de la justice en 1830.
1833. H. Baron *van Zuylen van Nyevelt*, (v. Ministres).
1834. Jonkheer G.-G. *Clifford*, ancien ministre des colonies, membre de la 1ère chambre des Etats-gén.
1836. G. Comte *Schimmelpenninck*, ancien commissaire du Roi près de la société du commerce, membre de la 1ère chambre des Etats-gen.
1837. G.-A.-G.-P. Baron *van der Capellen van Berkenwonde*, ancien gouverneur-général des Indes-orientales (v. Maison du Roi).
1837. A.-W.-J.-J. Baron *de Hogendorp d'Aerdt*, ancien min. de la justice et de la police (membre de la 1ère chambre des Etats-gén.)
1841. H.-J. Baron *van Doorn van West-Capelle*, anc. min. secrétaire d'Etat (v. Conseil d'état, et Maison de la Reine).

1843. J.-J. *Rochussen* anc. min. des finances (Gouverneur-général des Indes orientales).
1843. J.-W. Baron *Huyssen van Kattendyke*, ancien ministre des affaires étrangères (membre de la 1ère chambre des Etats-gén. et maréchal de la cour).
1846. W.-H. Baron *Schimmelpenninck van der Oye van de Poll*, anc. min. de l'intérieur.
1846. W.-H.-A.-C. Baron *van Heeckeren van Roderlo en Kell*, anc. gouv. de la Prov. de Gueldre.

Gouverneurs des provinces.

Brabant septentr. — : A.-J. *Borret.*
Gueldre — : le Comte L.-N. *van Randeyk.*
Hollande mérid. — : Jonkheer J.-A. Chev. *van d. Heim van Duivendyke.*
Hollande sept. — : D.-J. *van Ewyck van Oostbroek en t. de Bildt.*
Zélande — : Jonkheer E. *van Vredenburch.*
Utrecht — : F. *van de Poll.*
Frise — : M.-P.-D. Baron *van Sytzama.*
Overyssel — : J.-D. Comte *de Rechteren.*
Groeningue — : W.-E.-L. Baron *Rengers.*
Drenthe — : J.-A.-G. Baron *de Vos van Steenwyk van Havixhorst.*
Limbourg — : Jonkheer E.-J.-P. *van Mecuren.*

Colonies.

Indes-orientales. Gouverneur-gén. — : le min. d'état Jean-Jacq. *Rochussen*, commandeur en chef des forces de terre et de mer à l'est du Cap de Bonne-Espérance.
Borneo. Gouverneur — : A.-L. *Weddik.*
Indes-occidentales. Gouverneur de Suriname — : R.-F. Baron *van Raders.*
Commandeur civil et militaire de Curaçao et des îles dépendantes — : le major H.-R.-A. *Esser.*
Côtes de Guinée. Gouverneur — : lieut.-colonel titulaire A. *van der P.*

Grand-duché de Luxembourg.

Baron *de Blochausen*, Chancelier d'état, résidant à la Haye.
De la Fontaine, Gouverneur civil, résidant à Luxembourg.

Maison du Roi.

Grand-maréchal de la cour —: A.-F.-J.-A. Comte *van der Duyn van Benthorn en Maasdam*, min. d'état.
Grand-chambellan —: C.-A.-G.-P. Baron *van der Capellen van Berkenwoude*, min. d'état.
Maréchal de la cour —: J.-W. Baron *Huyssen van Kattendyke*, ministre d'état.
Grand-échanson —: A.-J.-L. Baron *van den Bogaerde van Terbrugge*.
Grand-écuyer —: . . . .
Grand-veneur —: . . . .
Chambellan et maître des cérémonies —: W.-A.-W. Cte *de Limburg-Stirum-Noordwyk*.
Ecuyer —: A.-F.-J.-F.-J. Baron *van Omphal*, major-gén.
Intendant des palais royaux —: I.-G.-A. Baron *Sirtema van Grovestins*, chargé en même tems des fonctions du Maréchal de la cour.
Intendant des théatres royaux —: P.-A. Baron *Sirtema van Grovestins*.

Aides-de-camp ordinaires du Roi.

P.-G.-R. Baron *Snouckaert van Schauburg*, col. de cav.
J.-P. Baron Girard *de Miellet van Coehoorn*, major de l'art. à chev.
J.-G.-W. *Merkes van Gendt*, major du génie.
Jonkheer C.-H.-F. *van Capellen*, cap. de cav.
E.-G.-L.-W. *van Heemskerk*, capitaine, adj. de S. M. le Grand-Duc de Luxembourg.
H.-A. *van Karnebeek*, capitaine de frégate.

Médecin du Roi.

Prof. F. *Everard*.

Secrétaire privé du Roi.

A.-B. *Houtkoper*.

Administrateur des domaines privés.

L. *van Mesritz*.

Archiviste de la maison royale.

G. *Groen van Prinsterer*, conseiller d'état en service extr.

Trésorier de la maison du Roi.

D. *Ragay*.

Maison de la Reine.

Grand-maître —: H.-J. Baron *van Doorn van West-Capelle* (v. Conseil d'état, et Hauts-fonctionnaires rétirés).
Grand'-maîtresse de la Reine —: Mad. la Comtesse douairière *van Wassenaer*.
Dames d'honneur —: Mad. la Baronne *van der Capellen van Berkenwoude*.
Mad. la Baronne *van Zuylen van Nyevelt*.
» » » *van Doorn van West-Capelle*.
» » » *Huyssen van Kattendyke*.
» » » *van Brienen van de Groote Lindt*.
» *Backer*.
» la Baronne *van Nagell tot Ampsen*.

Corps diplomatique et Consuls à Amsterdam.

Amérique centrale (Nicaragua et Hondouras) —: J. *de Marcoleta*, ch. d'aff. (de même accrédité à Bruxelles).
Amérique, Etats-Unis du N. —: Auguste *Davezac*, ch. d'aff. — C. *Nichols*, c.
Autriche —: le chamb. imp.-roy. Maurice Comte *Esterházy*, E. e. et M. pl.; . . . ., secr. de lég.; le chev. *de Zaremba*, att. — J.-B. *Camozzi*, c.-gén.
Bade —: le cons. int. et min. d'état Baron *de Blittersdorff*, E. e. et M. pl. (voir la Conféd.-German. et le royaume de Belgique); Chrétien Baron *de Berckheim*, secr. de lég. (de même accr. à Bruxelles).
Bavière —: Gottl.-Chrét.-Charles-Chr. *Fikenscher*, c.
Belgique —: le major-général Pierre Baron *Willmar*, aide-de-camp du Roi, E. e. et M. pl.; Isidor *Vermersch*, 1er secr. de lég.; Fréd. Baron *van Zuylen van Nyevelt*, secr. de lég. de 1ère cl.; L. *de Florisone de Simers*, att. — L.-R. *Bischofsheim*, c.
Brême —: B.-J. *Hasenclever*, c.
Brésil —: Vicomte *de Barbacena*, ch. d'aff. — A.-J. *Rademaker*, c.-gén.
Danemark —: le chamb. *de Morgenstjerne*, ch. d'aff. ad int. — Jean-Nicolai *Woldsen*, c.-gén.
Deux-Siciles —: *Arata*, c.-gén.
Espagne —: Chev. Ramon Maria *de Baco*, MR.; Chev. *Perez de Castro*, secrét. de lég.; *Pizarro*, att.
Etats-Romains —: Innoc. *Ferrieri*, vice-supérieur de la mission hollandaise, ch. d'aff. — L. *Grammiccia*, c.-gén.

France — : C.-J.-E. Baron *de Bois-le-Comte*, Pair, E. c. et M. pl.; Alfred *de Vandeul*, secrét. de lég.; le Comte *de Bréteuil*, secrét. de lég. — E. *de Cares*, c.-gén.
Francfort — : A. *Wittekind*, c.
Grande-Bretagne — : Sir Edward Cromwell *Disbrowe*, E. c. et M. pl.; Hon. Henri *Howard*, secr. de lég.; G. S. *Jerningham*, attaché. — J. *Annesly*, c.
Grèce — : G. *Psicha*, c.-gén.
Hambourg — : Simon Gerlof *Broekman*, c.-gén.
Hanovre — : le cons. int. de lég. Ernest *de Lenthe*, envoyé près de la Confédération Germanique, E. c. et M. pl. (également accrédité à Bruxelles, Carlsrouhe et Francfort); le cons. de lég. *d'Alten*, ch. d'aff. — Charles *Buch*, c.
Hesse-Electorale — : le cons. privé François-Hugues *Riess de Scheurnschloss*, E. c. et M. pl. (en même tems accrédité près la cour de Bruxelles; voir la Confédération Germanique). — A. *Deichman*, c.
Hesse gr.-ducale — : S.-B. *Sichel*, c.
Lubeck — : Simon Gerlof *Broekman*, c.-gén.
Luxembourg — : L. *Lipmann*, c.-gén.
Mecklenbourg-Schwérin — : C.-A.-E. *Quack*, c.
Nassau — : le cons. intime de légation et chamb. Baron Maximilien *de Gagern*, M. pl. — Frédéric *de Roessler*, c.
Oldenbourg — : Guill.-Gerhard *van Kempen*, c.
Portugal — : Francisco *de Saldanha Oliveira e Daun*, ch. d'aff. (également accrédité près la cour roy. de Bruxelles). — Luiz Mendes *de Vasconcellos*, c.-gén.
Prusse — : le chamb. Jean Comte *de Königsmarck*, E. c. et M. pl.; le chamb. *de Savigny*, secr. de lég. — D.-C. *Splittgerber*, c.
Russie — : le conseiller int. François Baron *de Maltitz*, E. c. et M. pl.; le Comte L. *Sievers*, secr. de lég. — Chev. J.-C. *de Brunet*, c.-gén.
Saxe royale — : Jules *Bunge*, c.
» Cob.-Gotha — : Henri *Königswarter*, c.
» Weimar-Eisenach — : L.-J.-J. *Serrurier*, c.-gén.
Sardaigne — : le Marquis Domenico *Pareto*, E. c. et M. pl. (en même tems accrédité à Bruxelles); Marquis Vittorio Emanuele Tapparelli *d'Azeglio*, secrét. de lég. — Chev. Domenico *Arota*, c.-gén.
Suède et Norvège — : Baron *de Wohrendorff*, ch. d'aff. (en même tems accrédité à Bruxelles); le Comte *de Wachtmeister*, att. — G.-F. *Egidius*, c.
Suisse — : G. *Ochsner*, c.
Turquie — : J.-J. *Posno*, c.-gén.
Wurtemberg — : le cons. de lég. *de Pfeil*, MR. — W. *Kiderlen*, c.

Notices statistiques.

Provinces.	Milles carrés géogr.	Population le 1 janvier 1840.
Brabant-sept.	93,395	402353
Gueldre	92,720	371877
Hollande-mér.	55,275	584791
Hollande-sept.	45,133	467733
Zélande	31,683	159915
Utrecht	25,244	154419
Frise	59,589	246837
Overyssel	60,530	212040
Groeningue	41,707	189714
Drenthe	48,529	81258
Duché de Limbourg	40,1	203047
	593,905	3,053984
Gr.-duché de Luxembourg 1841	46,6	183875
Total	640,505	3,237859

Au dénombrement décennal de 1839 a été ajouté d'année en année le chiffre de la différence entre les naissances et les décès et on a également pris égard aux mutations de domicile qui ont eu lieu dans les différentes provinces. La population militaire a été comprise dans ces calculs.

Un tableau indiquant la répartition de la population du 1 janvier 1841 d'après le sexe, ainsi que d'après le culte, se trouve dans notre édition de 1845, p. 470.

Colonies.	Milles carrés géogr.	Habitants.
A. En Asie	24179	19,600800
Java	2313	8,000000
Sumatra	6369	5,000000
Borneo	9223	2,000000
Celebes	1674	3,000000
Moluques	1800	800000
Autres îles	3100	800000
B. En Afrique, côte de Guinée	500	(incertain)
C. En Amérique	2550	89400
Surinam	2500	65000
Curaçao et dépendances	50	24400
total	27529	19,689400

Finances.

Budget des Recettes pour 1846 en florins hollandais.

(La recette de 1847 est évaluée à la même somme.)

A. Contributions directes.

Impôt foncier	9,924000	
Impôt personnel	5,880000	
Patentes	2,355200	
		18,159200 — c.

B. Accises.

a) Sucre	400000	
Vin	780000	
Spiritueux indigènes	2,900000	
» étrangers	200000	
	4,280000	
b) Abattage	1,440000	
Sel	1,450000	
Savon	870000	
Bière et vinaigre	380000	
Houille	530000	
	4,670000	
	à transporter	18,159200 — c.

	transport	18,159200 — c.
c) Tourbe	850000	
d) Monture	3,000000	
	12,800000	
10 p. cent, timbre	1,280000	
Billets de transport	70000	
Cents additionnels des accises	5,266300	
	6,616300	
		19,416300 — c.

C. Contributions indirectes.

a) Droits de timbre	1,375000	
b) Enregistrements, greffe, hypothèques	3,425000	
c) Droits de succession	2,225000	
	7,025000	
38 cents additionnels	2,669500	
		9,694500 — c.

D. Droits d'entrée, de sortie et de navigation.

a) Droits d'entrée, de sortie et de transit	3,400000	
13 cents additionnels	442000	
	3,842000	
b) Droits sur les blés	300000	
c) Droits de navigation	500000	
d) Droits de phares, de tonnage et de balises	200000	
		4,842000 — c.

E. Impôt pour la vérification des ouvrages d'or et d'argent	139772 68 »
F. Domaines	1,739350 — »
G. Postes	1,330000 — »
H. Loterie	500000 — »
I. Droits de chasse et de pêche	100000 — »
K. Produit de la vente de domaines, recettes diverses	1,256200 — »
L. Rente belge	400000 — »
à transporter	57,577322 68 c.

	transport	57,577322 68 c.
M.	Subsides à charge des colonies . . .	6,500000 — »
N.	Excédant provisoirement disponible de la recette, résultant de l'administration coloniale dans la mère-patrie	6,665000 — »
	Totaux	70,742322 68 c.

Budget des dépenses pour 1846 et 1847, en florins des Pays-Bas.

		1846.	1847.
I.	Maison du Roi	1,250000	1,250000
II.	Hauts collèges de l'état et cabinet du Roi	658110	656310
III.	Département des affaires étrangères	532972	532972
IV.	» de justice	2,487312	2.513242
V.	» de l'intérieur . . .	4,031420	3.994820
VI.	» du culte réformé etc.	1,648896	1.648896
VII.	» du culte cath.-rom. etc.	562383	562383
VIII.	» de la marine . . .	5,296733	5,296733
IX.	» des finances.		
	a) dette nationale	36,018169	35,999669
	b) autres frais du dép.	5,748825	5.734530
X.	» de la guerre . . .	12,000000	12,000000
XI.	» des colonies	93825	93000
		70,327705	70,283555

Dettes de l'Etat,

intérêts, rentes viagères et tontines le 1 janvier 1846.

Origine et nature des dettes.	Capitaux. Florins.	Intérêts. Florins.
Dette nationale, à 2½ p. ct.	816,599400	20.414985
» » » 2 » »	120,850861	3,025706
Obligations du Syndicat, 3½ p. ct. . .	23,908000	836780
Dette nationale, à 4 p. ct.	237,713100	9,508524
Obligations des Indes orient., 4 p. ct. .	14,748500	589940
Dette prêt de la société de commerce, 4¼ p. ct.	10,000000	450000
Emprunts contractés par l'Etat pour la construction de routes, 3½ p. c. . .	146500	5127½
Idem, 4½ p. ct.	1,215500	54697½
Idem, 5 » »	25000	1250
	à transporter 1225,212861	35,487010

	transport 1225,212861	35,487010
Emprunt pour la route de Zeyst à la Grebbe, garanti par l'Etat . . .		4000
Rentes viagères		130000
Rentes à charge des domaines . . .		29500
Tontines de Nimègue		12000
	1225,212861	35.682510
Dette flottante 12.500000, couverte en partie par les ressources du trésor jusqu'à	5,909841	125438
	1231,122702	35,787948

Finances des possessions coloniales du royaume.

A. Indes orientales, 1845.

Recette.

florins.

49,614077 montant présumé de la recette. Sont compris dans ce chiffre les affermages pour une somme de fl. 14,955716. les contributions foncières et les impôts territoriaux pour 11.336314.

34,691031 produit évalué de la vente de denrées coloniales.

84,305108 total.

Dépense.

60,029076 administration coloniale aux Indes, y compris quelques payements pour le compte d'autrui.

14,336744 dépenses dans la mère-patrie, y compris quelques payements pour le compte d'autrui.

9,939288 Excédant présumé. Cet excédant doit atteindre la somme de fl. 10,838816 ensuite des épargnes à faire sur une partie des dépenses.

84,305108.

B. Indes occidentales, 1846.

Recettes.	Dépenses.		Déficit.
891500	1,041500	Surinam	150000
182639	426493	Curaçao, St.-Eustache et St.-Martin	243854
33084	91310	Côte de la Guinée	58226

La caisse des Indes-occidentales et de la Guinée est aidée par des subsides fournis par celle des Indes-orientales.

Armée.

Etat-major-général. Le Roi Feldmaréchal, général en chef; le Duc de Wellington Prince de Waterloo et le Prince Frédéric

des Pays-Bas, Feldmaréchaux; 5 lieutenants-généraux, dont 2 inspecteurs-généraux (de l'infanterie . . .; de la cavalerie le Prince Alexandre des Pays-Bas).

1) Infanterie.

Etat-major. 1 général d'infanterie; 3 lieutenants-généraux, dont 2 commandeurs de divisions et 1 inspecteur-général; 5 majors-généraux, commandeurs de brigade.
1 regiment de grenadiers et de chasseurs, 8 régiments d'infanterie; dépôt colonial.

2) Cavalerie.

Etat-major. 1 major-général.
3 régiments de dragons.
2 » de lanciers.
1 escadron de chasseurs à cheval.
2 compagnies de maréchaussée.

3) Artillerie.

Etat-major. 1 lieutenant-général; 1 major-général, commandant le personnel; 3 directeurs du service d'artillerie etc.
3 rég. d'artillerie, | 1 comp. d'artilleurs ouvriers,
1 » d'artillerie à cheval, | 1 corps de pontonniers.

4) Directions du génie.

La 1ere à la Haye; la 2de à Nimègue, la 3ème à Bréda.
1 corps d'ingénieurs, de mineurs et de sapeurs, formant 1 bataillon.

Marine, au 1er janvier 1846.

2 vaisseaux de ligne de 1ere classe.
5 » » » de 2de » dont 3 en construction.
3 frégates de 1ère classe.
14 » de 2de » dont 3 en construction.
3 » rasées.
12 corvettes à batterie couverte, dont 3 en construction.
4 » » » en barbette.
20 grands bricks et avisos, dont 4 en construction.
21 goëlettes, dont 6 en construction.
1 corvette d'instruction.
3 corvettes de charge.
95 chaloupes-canonnières.

Bâtiments-à-vapeur.

2 frégates.
6 corvettes.
5 bâtiments, dont 3 en construction.
1 bâtiment d'instruction.

En tout 102 bâtiments avec 2308 canons et 95 chaloupes canonnières armées de 305 pièces.

Le corps de marine se compose d'un Amiral, 3 Vice-amiraux, 3 Contre-amiraux, 22 Capitaines de vaisseau, 30 Capitaines de frégate, 280 Lieutenants de 1ère et 2de classe, 60 Aspirants de 1ère classe, 72 Aspirants de 2de classe, 90 Officiers de santé de différentes classes et 50 Officiers d'administration. — 2 divisions d'infanterie marinière.

Le Pérou.

[Pour les antécédents historiques comparez notre édition de 1846.]

Président de la république — : le général *Castilla*.
Vice-président — : le général *San Roman*.

Envoyés et Consuls à Lima.

Amérique, Etats-Unis du Nord — : A.-G. *Jewett*, ch. d'aff. — Stanhope *Prevost*, c. (Lima.)
Belgique — : Henri *Bosch*, c., c.-gén. pour Chili.
Brésil — : Antonio *de Souza-Ferreira*, c.-gén. et ch. d'aff. ad int.
Danemark — : H. *Witt*, c.-gén. (Lima.)
France — : *Le Moyne*, c.-gén. et ch. d'aff.
Grande-Bretagne — : Henri Wm. Pitt *Adams*, ch. d'aff. et c.-gén.
Hambourg — : Chrét. *Hellmann*, c. (Lima); Herm.-George *Rodewald*, administr. du consulat.
Sardaigne — : Louis *Baratta*, c.-gén. (Lima.)

Notice statistique.

La surface du Pérou est évaluée à 27320 milles c. géogr., le nombre des habitants du Perou-septentrional (Lima, Libertad, Junin et les Pampas) à 850000, celui des habitants du Perou-méridional (Arequipa, Ayacucho, Cuzco et Puno) à 500000.

Pologne.

Namiestnik (Lieutenant) du royaume.

Le *Prince de Varsovie* Comte *Paskewitsch d'Erivan*, feldmaréchal et commandeur-en-chef de l'armée active, président du département des affaires polonaises au conseil de l'Empire.

Ministre secrétaire d'état (à St. Petersbourg).

Le cons. privé *de Turkul*, membre du conseil de l'empire et du comité des ministres, Sénateur.

Conseil d'administration.

Président.

Le Prince *de Varsovie.*

Membres.

Le Prince *Gortchakoff*, gén. de l'artill. et aide-de-camp gén.
Gouv.-gén.-militaire *de Varsovie*, chargé de l'administr. civile pendant l'absence du Prince-Lieutenant.
Le lieut.-gén. *Okouneff.*
Le conseiller privé et Sénateur *Moravski.*
Le cons. privé et Sénateur *Wyrzechowski.*
Le gén. de cav., aide-de-camp gén. et Sénateur *Wlodek*, prés. de la chambre héraldique du royaume.
Le cons. d'état Thomas *Le Brun*, secr. du cons. administr.
Membre honoraire: le général de cav., aide-de-camp général Comte *Erasinski.*

Directeurs généraux.

Intérieur et culte —: le cons. privé et Sénateur *Storosshenko.*
Justice —: le cons. privé et Sénateur *Wyrzechowski.*
Finances et trésor —: le cons. privé et Sénateur *Moravski.*

Inspecteur-général de l'instruction publique pour l'arrondissement de Varsovie.

Le lieut.-gén. *Okouneff.*

Gouverneur-militaire de Varsovie.

Le Prince *Gortchakoff*, gén. de l'art., aide-de-camp gén. etc. (v. ci-dessus).

Chefs-militaires des gouvernements.

Varsovie —: le lieut.-général *Okouneff.*
Kalisch —: le major-général Prince Alex. *Golitzin.*
Radom —: le major-général *Gerloff.*
Lublin —: le major-gén. *Moraczynski.*
Plock —: le major-gén. *Gostomulee.*
d'Augustowo —: le major-gén. *Snolk.*

Consuls à Varsovie.

Autriche —: Frédéric *Wollenburt*, c.-gén.
France —: Baron *de Thus*, c.
Grande-Bretagne —: le colonel Gustave-Charles *du Plat*, c.
Prusse —: le cons. de lég. *de Wagner*, c.-gén.

Notices statistiques.

Gouvernements *).		M. carrés géogr.	Habitants 1838.	Habitants 1844.
Varsovie	Mazovie	361.09	760024?	1,664812 **)
	Kalisz	310,68	655148?	
Radom	Kielce	191,78	436361?	944625
	Sandomir	247,18	420909?	
Lublin	Podlachie	258,47	384646?	1.001151
	Lublin	305,06	530190?	
Augustowo		341,93	574219	622317
Plock		303,48	502058	550885
La ville de Varsovie			137837	
		2319,57	4,344392	4.789790

*) Le décret impér. du 21 août 1844 a porté un changement à la circonscription des gouvernements, en sorte que Sandomir et Kielce forment à présent celui de Radom; Podlachie et Lublin celui de Lublin; Kalisz et Mazovie celui de Varsovie.

**) Y inclus 154078 habitants de la ville de Varsovie.

Portugal.

Conseil des Ministres.

Président du conseil —: le Duc *de Palmella.*
Min. de l'intérieur —: le Duc *de Palmella*, prés. du conseil.
Ministre des finances —: Julio Gomez *da Silva Sanchos.*
Ministre des affaires étrangères —: le Comte *de Lavradio.*
Ministre de la marine et des colonies —: Louis da Silva *Mouzinho de Albuquerque.*
Ministre de la justice et du culte —: Joaquim Antonio *de Aguiar.*
Ministre de la guerre —: Vicomte *Sa da Bandeira.*

Grandes charges de la cour.

Grand-chapelain —: le Patriarche de Lisbonne.
Grand-maître de la cour, ad interim —: Duc *de Terceira.*

Grand-écuyer —: Duc *de Terceira.*
Capitaine de la garde royale des archers — Duc *de Palmella;* ad int. Comte *d'Alba.*
Premier aide-de-camp général —: le maréchal Marquis *de Saldanha.*
Grand-aumônier —: M. P. S. *Vaz Preto.*
Contrôleur —: Manoel *de Portugal e Castro.*
Maitre des cérémonies —:
Chambellans —: Marquis *de Santa Iria;* Manoel *de Portugal e Castro:* Comte *de Penafiel;* Comte *de Linhares.*
Grand'-maitresse —: Duchesse *de Ficalho.*
Dames de la Reine résidant à la cour —: Maria *das Dores de Souza Coutinho;* Henriqueta *d'Oeynhausen.*
Dame du Prince-Royal —: Maria *de Vasconcellos e Souza.*
Médecin —: Dr. F. Elias R. *da Silveira.*
Trésorier —: A. G. *da Silva.*
Secrétaire de Sa Majesté le Roi —: Conseiller *Dietz.*
Médecin de S. M. le Roi —: Dr. *Kessler.*

Maison de la Princesse Izabel Maria.

Dames d'honneur —: Maria *do Resgate e Naronha;* Maria Francisca *de Naronha.*
Chambellans —: Cte *de Mesquitella;* J. S. *de Saldanha Oliveira e Daun.*

Maison de la Duchesse de Bragança, Impératrice douairière du Brésil.

Grand-maître —: Marquis *de Rezende.*
Grand'-maitresse ad int. —: Marquise *de Cantagallo,* Dame d'honneur.
Dame d'honneur —: Madame *de Maucomble.*
Chambellans —: Marquis *de Cantagallo;* Commandeur Paul Martin *de Almeida.*
Secrétaire —: F. G. *da Silva,* Grand officier.

Gouverneurs et Commandeurs des Colonies.

En Asie.

Etats de l'Inde. Gouverneur-général —: Le ministre hon. d'état J. F. Pestana, cap. d'artillerie.
Place de Damao. Gouv. —: Major de vaisseau J. M. P. de Bittencourt.
Place de Dio. Gouv. —: Major J. J. de Macedo Couto.
Macao. Gouv. —: Chef de division J. G. Pegado.

Dans les Terres Australes.

Iles de Timor et Solor. Gouv. —: Colonel J. J. da S. Vieira.

En Afrique.

Iles du Cap Vert. Gouv.-gén. —: Brigadier Joze M. de Naronha.
Côte de la Guinée. Place de Bissau. Gouv. —: Major de vaisseau A. J. Torres.
Place de Cacheu. Gouv. —: Major J. A. Alpoim.
Place de Geba. Gouv. —: . . . .
Iles de S. Thomé et de Principe. Gouv. —: Major de vaisseau J. M. Marques.
Royaume d'Angola. Gouv.-gén. —: Chef de division L. G. Possolo.
Benguela. Gouv. —: . . . . .
Mozambique. Gouv.-gén. —: Brigadier R. L. d'Abreu e Lima.
Lourenço Marques. Gouv. —: Major M. G. de Quinhones.
Inhambane. Gouv. —: Capitaine A. P. de Souza.
Quilimane et Rios de Sena. Gouv. —: Major de vaisseau F. C. da Costa.

Corps diplomatique et Consuls à Lisbonne.

Amérique, Etats-Unis du Nord —: Abraham *Rencher,* ch. d'aff. — William H. *Vesey,* C.
Autriche —: Le feldmaréchal-lieut. Baron *de Marschall,* E. e. et M. pl.; *de Crivelli,* secr. de lég. — Balthasar *Crillanovich,* c.
Bade —: Nicolas-Henri *Klingelhofer,* c.
Bavière —: George *Seidel,* c.-gén.
Belgique —: Adolphe *de Vrière,* ch. d'aff.; J. *Walping,* att. — George Torlades *O'Neil,* c.-gén.
Brésil —: Antonio de Menezes Vasconcellos *de Drummond,* E. e. et M. pl.: Alvaro Teixeira *de Macedo,* secr. de lég.; Francesco Adolphe *de Varnhagen,* et Ant. José Duarte *Gondim,* att. de 1ere cl.; Bern. Dias Vianna *Berquo,* Manoel Joaquim *de Mendonça Castello Branco* et Ant. José *da Serra Gomes,* att. de 2de cl. — Vicente Ferreira *da Silva,* c.-gén.
Danemark —: Jean-Henri-Guillaume Comte *de Luckner,* ch. d'aff. — George Torlades *O'Neil,* c.; Joao George *Poppe,* vc.
Deux-Siciles —: Jozé *Testa,* vc.

Espagne —: Luis Gonzalès *Bravo*, E. e. et M. pl.; Leopoldo Augusto *de Cueto*, secr. de lég.
Etats-Romains —: Camillo *di Pietro*, archevêque *de Berito*, Internonce et Délégué apostolique; Lourenço *Barilli*, Ablégat apostolique.
France —: Baron Edouard Burignot *de Varennes*, E. e. et M. pl.; Alexandre *Forth-Rouen*, secr. de lég.; Baron *Mercier*, att.
Grande-Bretagne —: Lord Howard *de Walden*, E. e. et M. pl.; Henry *Southern*, secr. de lég.: William Robert *Ward*, att. — William *Smith*, c.-gén.; Jeremias *Meagher*, VC.
Grèce —: George Torlades *O'Neil*, c.-gén.
Hanovre —: Henri-George *Scholtz*, c.-gén.
Mecklenbourg-Schwérin —: Caspar *Schindler*, C.
Oldenbourg —: Henri *Scholtz*, C.; Antonio Joaquim *d'Oliveira*, VC.
Pays-Bas —: Baron E. Sirtema *de Grovestins*, MR. (en même tems accréd. à Madrid). — Gaspar Joao *Pilaer*, c.-gén.
Prusse —: Comte Athanasius *de Raczinsky*, E. e. et M. pl.
Russie —: le cons. act. d'état Alexis Comte *de Stroganoff*, E. e. et M. pl.; Paul *d'Oubril*, secr. de lég. — Carlos Iwanoff *de Rasevich*, C.
Sardaigne —: Chev. Manfredo *Bertone de Sambuy*, ch. d'aff.; Cte *de Camburzan*, secr. de lég.
Saxe-roy. —: Théodore *Van-Zeller*, C.
Saxe-Cob. et Gotha —: Joaquim Rodrigues *Chaves*, C.
Suède et Norvège —: Charles-Adolphe *de Kantzow*, ch. d'aff. et c.-gén. — Hermann Frédéric *Gronlund*, VC.
Suisse —: Jéronimo *Bobone*, C.
Toscane —: Carlo Pietro *Schaffer*, C.; Joze *Testa*, VC.
Turquie —: Joseph *Van-Zeller*, c.-gén.
Uruguay —: H. M. M. *da Mesquita Pimentel*, c.-gén.
Villes anséatiques —: Chrétien-Daniel *Lindenberg*, c.-gén.
Wurtemberg —: Henri *Moser*, C.

Aperçu statistique de la monarchie Portugaise.

Provinces.	Dénomination des districts.	Surf. en lieues c. de 20 au degré (16=9 m. c. g.).	M. c. géogr. de 15 au degré.	Comarcas ou divisions judiciaires.	Concelhos ou communes.	Paroisses.	Feux ou ménages en 1845.	Totalité des habitants 1841.	Population p. m. c. géogr.
A. Continent Portugais.									
Minho		171	96,18	12	32	785	133361	466720	5621
	Viana	80	45	5	13	271	43528	182015	4044
	Braga	91	51,18	7	19	514	89836	284705	5562
Douro		321	182,23	23	77	736	207845	839908	1609
	Porto *)	91	51,18	9	21	371	89836	361660	7066
	Aveiro	122	68,62	7	24	172	58103	233945	3409
	Coimbra	111	62,43	7	32	193	59946	244303	3913
Tras os Montes		337	189,56	11	43	535	77079	300840	1587
	Villareal	138	77,62	6	25	259	43764	182382	2349
	Bragança	199	111,94	5	18	276	33315	118458	1058
Beira Alta		108	60,75	10	40	344	71489	289038	4757
	Vizeu	108	60,75	10	40	344	71489	289038	4757
Beira Baixa		385	216,57	12	47	495	80163	326290	1506
	Guarda	178	100,13	7	30	344	49032	197470	1972
	Castello branco	207	116,44	5	17	151	31435	128730	1105
Estremadura		607	341,45	25	82	461	171595	782875	2292
	Leiria	110	61,88	5	16	110	28530	132895	2147
	Lisboa *)	303	170,44	14	44	212	103887	496990	2915
	Santarem	194	109,13	6	22	142	39378	152990	1402

*) Y compris la population des villes de Porto avec 62000, et de Lisbonne avec 241500 h.

Provinces.	Dénomination des districts.	Surf. en lieues c. de 20 au degré (16=9 m. c. g.).	M. c. géogr. de 15 au degré.	Comarcas ou divisions judiciaires.	Concelhos ou communes.	Paroisses.	Feux ou ménages en 1845.	Totalité des habitants 1841.	Population p. m. c. géogr.
Alemtejo		838	471,38	13	50	315	72397	276590	586
	Portalegre	200	112,5	4	19	94	22443	86071	765
	Evora	219	123,19	4	14	113	22524	85079	690
	Beja	419	235,69	5	17	108	27430	105440	447
Algarve		180	101,25	5	15	62	33071	130329	1287
	Faro	180	101,25	5	15	62	33071	130329	1287
		2950	1659,37	111	386	3736	842343	3,412500	2056

B. Iles Açores.

Iles.	Division administr.								
Madeira et Porto Santo	(1) Funchal	28	15,75	2	10	46	25046	116200	7377
Açores orientales	(2) Ponta Delgata	34	19,12	3	9	44	21382	64000	3347
" centrales	(3) Angra do Heroismo	34	19,12	3	8	37	15292	88600	3633
" occidentales	(3) Horta	28	15,75	3	7	36	14710	61700	3923
		124	69,74	11	34	163	76430	330500	4739

(1) d'après les données statistiques de l'année 1840, (2) de 1841, (3) de 1843.

Possessions d'outre mer.	Surf. en lieues c. de 20 au degré (16=9 m. c. g.)	Surface en m. c. géogr. de 15 au degré.	Comarcas ou divisions judiciaires.	Concelhos ou communes.	Paroisses.	Feux ou ménages.	Totalité des habitants.	Population p. m. c. géogr.
Afrique. Iles du Cap Vert	1223	688		8	28	12694	80000	116
Côte de Guinée, Bissao etc.	3000	1687,5					10000	6
Roy. d'Angola, Benguela et dépendances	22000	12375					400000	3
Moçambique et dépendances	24000	12875					280610	21
Ile de S. Thomé, Principe, etc.	44	24,75					16000	646
	50267	27650,25		8	28	12694	786610	
Asie. Ile de Goa	48	27,00			34	9450	48236	1786
Salceto	104	58,5			25	19899	94838	1621
Bardez	72	40,5			26	22394	90010	2220
Nouvelles conquêtes					10	20431	110958	—
Dépendances de Goa etc.					3	70	875	—
Ville de Damao	9,5	5,4			1		27657	5121
" " Diu	0,8	0,45			1		9146	20324
	234,3	131,85			100	72244	381720	
Océanie et Chine. Iles de Solor, Timor, Midora etc.	52600	29587,5					218510	
Gouv. de Macáo	1	0,56					4800	8571
	52601	29588,06					223310	

Total.

	Lieues c.	M. c. géogr.	Population.
Continent	2950	1659	3.412500
Iles Açores	124	70	330500
Afrique	50267	27650	786610
Asie	234	132	351720
Océanie et Chine	52601	29588	223310
	106176	59099	5.134620

Les sources desquelles ces indications sur la surface et la population ont été tirées, se trouvent indiquées dans l'édition de 1846. Quant aux

Finances

et nommément au budget de l'année du 1 juillet 1845 à 1846, nous nous référons à cette même édition. Les changements révolutionnairs ont eu une influence pernicieuse à la situation financière améliorée depuis quelques années. Selon le budget ci-mentionné les recettes étaient évaluées à 10890,032758 Reis,
les dépenses à . . . . . » 10797,301660 »

Excédant des recettes . . . . » 92,731598 Reis.

La Dette

fut évaluée alors approximativement à
73957,571947 Reis consolidés avec 2878,026225 R. intérêt et frais d'administration et
10175,174026 » non-consolidés.
(1 conto = 1 million de reis; 1 thaler = 650 reis; le reis est l'unité minime et idéelle de la monnaie portugaise.)

Force militaire.

(Pour les détails nous renvoyons à notre édition de 1846.)

1) En Portugal.

21150 h. infanterie en 1 rég. grenadiers de la Reine, 16 rég. de ligne, 8 bat. chasseurs et 1 bat. de marine, puis les gardes municipales de Lisbonne, de Porto etc. (1780 h.),
3550 - cavalerie en 8 rég. et 350 h. garde municipale,
3400 - artillerie et genie en 4 rég. d'art. et 1 bat. de sapeurs.
28100 h. au grand complet, dont seulement 18000 h. étaient sous les armes.

2) Troupes des colonies.

9000 h. dont 4600 h. de ligne en Afrique et 4400 en Asie.

Flotte.

2 vaisseaux de ligne de 80 c.
5 frégates de 50 c.
1 frégate de 44 c.
8 corvettes de 20 à 24 c.
11 briks de 10 à 20 c.
7 schooners de 6 à 8 c.
4 grosses frégates de transport, qui peuvent monter 15 à 32 pièces de canon.
1 cutter de 6 c.
2 bâteaux-à-vapeur.

Total: 41 bâtiments avec 944 pièces de canon.

PRUSSE.

Autorités supérieures.

I. *Conseil d'état.*

Président —: le général de l'infanterie et gouverneur de Berlin, Baron *de Muffling*. Second président —: le ministre d'état privé *de Rochow*.

Membres —: 1) les Princes de la Maison Royale ayant atteint l'âge de dix-huit ans: 2) les officiers d'état, qui sont appelés au cons. d'état par leurs fonctions.

S. A. le min. d'état privé Prince de *Sayn-Wittgenstein*.
le min. d'état pr. *de Bowen*, général de l'inf.
» » » » *Rother*.
» » » » Dr. *Eichhorn*.
» » » » *de Thile I*, gén. d'inf. etc.
» » » » Dr. *de Savigny*.
» » » » Baron *de Bodelschwingh-Velmede*.
» » » » Ant. Cte *de Stolberg-Wernigerode*.
» » » » *Uhden*.
» » » » *Mühler*, prés. en chef du tribunal-sup.
» » » » Bar. *de Canitz et Dallwitz*, lieut.-gén.
» » » » maître-gén. des postes *de Schaper*.
» » » » *de Dönberg*.
le cons. privé act. Dr. *Müller*.
le lieut.-gén. et aide-de-camp *de Neumann*, officier-rapporteur du cabinet-militaire.
le prés. ou chef de la chambre supérieure des comptes, *Kühlwetter*.
le secrétaire d'état —: *Eisle*, conseiller int. supr. de justice et président du tribunal supr. de censure.
les commandeurs-généraux des provinc. (v. ci-dessous).
les présidents en chef des provinces, quand ils sont mandés (v. ci-dessous).

3) Les officiers d'état, qui ont voix et séance par la confiance particulière du gouvernement:

S. A. le Prince *de Pleßus*, gén. d'inf. et gouv.-gén. de la nouvelle Poméranie-citérieure.
le général d'infanterie et adjudant-général Baron *von dem Knesebeck*.
le minist. d'état privé Dr. *de Kamptz*.
le cons. privé act. *de Jordan*, E. e. et M. pl. à Dresde.
l'évêque de l'église évangélique Dr. *Eylert*.
le prés. du tribunal de révision et de cassation dans les prov. rhénanes, cons. int. act. *Sethe*.
le cons. int. act. Dr. *Beuth*, membre hon. du min. des finances pour les affaires de commerce, de manufactures et les travaux publics.
le Comte Henri *de Stolberg-Wernigerode*.
l'évêque de l'église évang., prieur Dr. *Neander*.
le cons. act. sup. et int. de la régence: *de Bernuth*.
le cons. privé act., procureur de la cour rhénane, de révision et de cassation *Eichhorn*.
le cons. privé sup. du tribunal *Scheffer*.
le cons. int. act. de justice et du tribunal sup., prés. en chef du trib. sup. à Francfort Dr. *Scheller*.
le Comte *d'Alvensleben*, ministre privé d'état, chambellan et écuyer-tranchant héréd. de la principauté de Halberstadt.
le cons. int. act. sup. de justice *de Voss*.
le Baron *de Werther*, cons. d'état privé et grand-maréchal, chef du département de Neuchâtel.
le Comte Dr. *de Sedlnitzky*, cons. privé act.; ci-devant Prince-évêque de Breslau.
le général d'infanterie et chef de l'état-major *de Krauseneck*.
le lieut.-gén., inspecteur-gén. des places fortes et chef du génie etc. *d'Aster*.
le Lieut.-colonel Frédr.-Ad. *de Rochow*, maréchal de la cour de S. A. R. le Pr. Guillaume de Prusse (oncle de S. M. le Roi).
le cons. int. du trib. sup. *Zettwach*.
le Prince *de Solms-Lich*.
le major-gén., grand-veneur et chef du bureau des chasses Henri Pr. *de Carolath-Beuthen*.

le Comte *d'Arnim*, ministre privé d'état, chamb. et chanoine capitulant du chapitre de Brandebourg.
le cons. int. sup. de justice et cons. int. de lég. Dr. *Eichhorn*.
le prés. de la banque gén. *de Lamprecht*.
le cons. int. act. et chef de bureau dans le minist. de la justice Dr. *Ruppenthal*.
le cons. int. act. sup. de la régence *de Ladenberg*, chef de bureau dans le minist. du culte etc.
le cons. int. sup. de justice *von und zur Mühlen*.
le gén. d'infant. et adjud.-gén. *de Natzmer*.
le cons. int. de lég. et chef de bureau dans le minist. des aff. étrangères Baron *de Patow*.
le cons. int. act. Baron *de Humboldt*.
le cons. int. act. de justice et prés. de la chambre de justice *de Kleist*.
le cons. int. de régence (en retraite) et doyen du chapitre *de Kresgik*.
le cons. int. act. sup. des finances et directeur-gén. des tailles *Kühne*.
le cons. int. sup. act. des finances *Thoma*, chef de bureau dans le département de la maison royale.
le surintendant des mines Comte *de Beust*, chef de bureau dans le minist. des finances.
le conseiller int. act. sup. des finances *de Pommer-Esche II*, direct. de la divis. pour le commerce etc. dans le ministère des finances.
le cons. int. sup. act. de régence *Mathis*.
le cons. int. sup. act. de justice *Bornemann*, chef de bureau dans le ministère de la justice.
le prés. du tribunal sup. *de Gerlach*.
le lieut.-général *de Cosel*, directeur du dép. de l'économie milit. au ministère de la guerre.
le cons. int. act. *de Manteuffel*, intendant des jardins roy., membre de la commission-gén. des cultes.
le major-général *d. Reyher*, chef de bureau dans le département général de la guerre.
l'inspecteur-gén. des forêts du pays *de Rauch*, co-directeur dans le département de la maison roy.
le président du tribunal sup. d'appel *Hasenpflug*.

le cons. int. sup. de rég. Dr. *de Raumer*, directeur des archives et membre de la commiss. gén. des ordres.
le cons. int. de rég. *Lette*, cons. du minist. de l'intérieur, prés. du collége de révision pour les affaires d'agriculture.
le président du bureau de commerce: *de Rœnne*.
le cons. int. sup. de rég. Baron *de Manteuffel*.
le cons. de finances *Costenoble*.
» second prés. du tribunal int. supr. Dr. *Gœtze*.
» prés. du consistoire de la province de Saxe Dr. *Gueschel*.
le cons. int. sup. de justice *Johnigen*.
» » » » du tribunal *Ulrich*.
S. A. le Prince Adolphe *de Hohenlohe* sur Koschentin.
le cons. int. sup. de rég. et mandataire du gouv. près l'université de Bonne *de Bethmann-Hollweg*.
le cons. du trib. sup. *Gelpke*.
le cons. du cabinet *Illaire*.
le prés. du consist. Ferdinand Comte *de Stolberg-Wernigerode*.

II. *Ministère d'état.* Il se compose de S. A. R. le *Prince de Prusse*, et de tous les ministres d'état privés actuels en service indiqués ci-dessus au conseil d'état no. 2. Le président du conseil d'état a le droit d'assister aux séances du ministère d'état.

III. *Ministères particuliers.*

1. Ministère de la maison du Roi.
1er dép., Chef: le Prince *de Sayn-Wittgenstein*, min. pr. d'état et grand-chamb.; second Chef: le ministre privé d'état Antoine Comte *de Stolberg-Wernigerode*. — 1er dép., cons. rapporteur, Dr. *de Raumer*, cons. int. act. de la régence, directeur des archives, membre de la commiss. gén. des ordres.
2ème dép. (Administration des domaines et forêts): Chef: le major-général Antoine Comte *de Stolberg-Wernigerode*, ministre d'état. — Direct.: le cons. int. sup. act. des finances *Thoma*. Co-directeur du dép. des forêts et des chasses —: l'inspecteur-gén. des forêts: *de Reuss*.
2. Ministère de la guerre — Chef: le gén. d'inf. *de Boyen*, ministre d'état et de la guerre.

1er dép. (département-général de la guerre) —: *de Reyher*, major-gén.
2ème dép. (économie militaire) —: *de Cosel*, lieut.-gén.
3. Ministère du culte, de l'instruction publique et des affair. médicales. — Chef: le ministre privé d'état Dr. *Eichhorn*.
1er département (du culte évang.), directeur: *de Ladenberg*, cons. int. act. sup. de la régence.
2d dép. (du culte cathol.), directeur: . . . .
3ème dép. (de l'instruction publique), directeur: *de Ladenberg*, cons. int. act. sup. de la régence.
4ème dép. (des affaires médicales), directeur: *de Ladenberg*, cons. int. act. sup. de la régence.
4. Administration du trésor et des monnaies. — Chef: le min. pr. d'état et gén. d'inf. *de Thile I.*
5. Ministère de la révision des lois —: Dr. *de Savigny*, min. privé d'état et de justice.
6. Ministère des affaires étrangères. — Chef: Baron *de Canitz et Dalwitz*, min. privé d'état et des aff. étrangères. — Directeur du 2d départ.: le cons. privé act. de lég. Baron *de Patow*.
7. Ministère de l'intérieur. — Chef: le min. privé d'état et du cabinet et ministre de l'intérieur Baron *de Bodelschwingh-Velmede*. — Directeur du 1er départ. —: . . . . — Directeur du 2d départ.: le cons. int. act. sup. de régence Baron *de Manteuffel*.
8. Ministère de la justice, pour la surveillance gén. de toutes les parties de l'ordre judiciaire, ainsi que pour les affaires concernant les fiefs —: *Uhden*, minist. privé d'état.
Directeur du ministère de justice —: Dr. *Bornemann*.
Directeur du départ. de l'administration de la justice dans les provinces rhénanes —: le cons. int. act. *Rappenthal*.
9. Ministère des finances. — Chef: le minist. pr. d'état et des finances *de Duesberg*.
Directeur de l'administration du commerce, des manufactures et des travaux publics —: le cons. int. act. sup. des finances Adolphe *de Pommer-Esche II.*
Directeur de l'administration des mines, forges et salines —: le surintendant des mines Cte *de Beust*.
Directeur de l'administr. des caisses et des états —: *de Berger*, cons. pr. sup. act. des finances.

Directeur-gén. des tailles —: le cons. int. act. sup. des finances *Kühne.*

IV. *Autorités supérieures coordonnées aux départements du ministère.*

1. Cour des comptes —: Prés. en chef: *Kuhlmeyer.*
2. Département des postes —: Chef: le grand-maître des postes *de Schaper;* directeur-général des postes —: *Schmuckert.*
3. Administration-générale des dettes de l'état. Chef —: le min. privé d'état *Rother.*
4. Bureau de commerce. Président —: *de Rœnne.* — Le bureau statistique (division particulière) —: le cons. int. sup. de régence *Dieterici.*
5. Commission générale des ordres roy. —: le général d'infanterie *de Luck.*

V. *Cabinet de S. M. le Roi.*

a) Branche civile.

1er départ., des affaires d'un intérêt général pour le pays: le ministre privé d'état et du cabinet lieut.-gén. *de Thile I.* le ministre privé d'état et du cabinet et ministre de l'intérieur Baron *de Bodelschwingh-Velmede.*

2d dép., le cons. pr. act. Dr. *Muller;* le cons. du cab. *Illaire.*

b) Branche militaire.

Le lieut.-gén. et aide-de-camp gén. *de Neumann,* présid. de la division du minist. de la guerre: pour les affi. personnelles.

VI. *Institutions générales.*

1. Société du commerce maritime. — Commissaire royal et Chef: le min. privé d'état *Rother.*
2. Banque générale à Berlin. — Chef: le min. privé d'état *Rother.* — Directoire gén. de la banque, Président: *de Lamprecht.*

VII. *Autorités centrales immédiatement subordonnées aux départements du ministère.*

1. Tribunal-général de censure (subordonné au ministère de la justice). — Président: le secrét. du cons. d'état, cons. int. act. sup. de justice *Bode.*
2. Direction des travaux publics (Ober-Bau-Deputation) (sous le ministère des finances) —: le directeur-gén. *Schmid.*

3. Comité consultatif des arts et manufactures (technische Gewerbs-Deputation) (sous le ministère des finances). — Directeur: le cons. int. act. des finances *de Pommer-Esche II.*
4. Direction-générale de la loterie (sous le même min.). — Chef: le cons. int. sup. des finances *Paalzow.*
5. Archives de l'état et du cabinet (sous le ministère d'état, et sous la direction spéciale des ministres de la maison royale et des affaires étrangères). — Directeur: le cons. int. act. de la régence George-Guillaume *de Raumer.* Premier archiviste d'état: le cons. int. des arch. *Hefer.*
6. Comité des commissaires examinateurs (sous le min. d'état, sous la direction spéciale des ministres de l'intérieur et des finances). — Préséant . . . .

Grandes-charges de la cour.

Grand-chambellan —: le ministre pr. d'état Prince *de Sayn-Wittgenstein.*

Grand-maréchal —: le min. d'état Baron *de Werther*, chef du départ. pour les affaires de la principauté de Neuchâtel.

Charges supérieures de la cour.

Grand-veneur en chef —: Henri Prince *de Carolath-Beuthen,* major-général.

Intendant-gén. de la musique aulique —: Comte *de Redern,* cons. privé act.

Grand-échanson —: le cons. pr. act. Charles-Othon-Louis *d'Arnim.*

Intendant-gén. des châteaux et jardins —: le cons. pr. act. Frédéric-Louis Comte *d'Arnim.*

Grand-maître des cérémonies —: le cons. pr. act. Frédéric Comte *de Fourtalès.*

Maréchal de la cour —: le cons. pr. act. George-Guillaume-Louis *de Meyerinck.*

Grand-écuyer —: *de Brandenstein,* ancien maj.-gén., chef des haras du pays.

Vice-grand-maître des cérémonies —: Baron *de Sallmuth.*

Vice-grand-veneur —: Louis-Auguste Comte *von der Asseburg* à Meisdorf.

Charges de la cour.

Préfet du château de Koenigsberg —: Comte *de Israbel,* chev. de l'ordre teuton. du baillinge d'Utrecht et 1er chamb. de S. M. la Reine.

Préfet du château de Stolzenfels —: le colon. et aide-de-camp *de Wussow*, chef de l'état-major du 8ème corps d'armée.
Préfet du château de Breslau —: Comte *de Schaffgotsch* à Warmbrunn.
Veneur de la cour —: *de Pachelbl-Gehag*, maître sup. des forêts.

Présidents en chef des provinces.

1. Prusse —: le prés. en chef *Bœttticher* à Kœnigsberg.
2. Posnanie —: le prés. en chef *de Beurmann* à Posen.
3. Poméranie —: le cons. int. act. *de Bonin* à Stettin.
4. Brandebourg —: le prés. en chef *de Meding* à Berlin.
5. Silésie —: le prés. en chef *de Bonin* à Magdebourg.
6. Saxe —: le prés. en chef *de Wedell* à Breslau.
7. Westphalie —: le min. d'état pr. *Flottwell* à Munster.
8. Province du Rhin —: le prés. en chef *Eichmann* à Coblence.

Généraux commandant dans les provinces.

Corps des gardes —: comm.-gén., S. A. R. le *Prince de Prusse*, gén. d'inf. (à Berlin.)
1er corps d'armée —: comm.-gén., le lieut.-gén. Comte *de Bohna*. (Kœnigsberg.)
2e corps d'armée —: comm.-général, le lieut.-général *de Wrangel*. (Stettin.)
3e corps d'armée —: comm.-gén., le lieut.-gén. *de Weyrach*. (Francfort sur l'Oder.)
4e corps d'armée —: comm.-gén., S. A. R. *Charles* Prince de Prusse, frère du Roi. (Magdebourg.)
5e corps d'armée —: comm.-gén., le lieut.-gén. *de Colomb* (Posen.)
6e corps d'armée —: comm.-gén., le lieut.-gén. Comte *de Brandenbourg*. (Breslau.)
7e corps d'armée —: comm.-gén., le général d'infanterie *de Ifflel*. (Munster.)
8e corps d'armée —: comm.-gén., le lieut.-gén. de *Thile II*. (Coblence.)

États Provinciaux. Répartition des membres.

Provinces.	Princes et Seigneurs.		Noblesse.		Villes.		Communautés rurales.		Total.	
			Comité	Etats	Comité	Etats	Comité	Etats	Comité	Etats
1. Prov. de Prusse (Prusse orientale, Lithuanie et Prusse occidentale).	1			45	6	28	4	22	12	96
2. Marches de Brandebourg (la Marche électorale, ainsi que la nouv. Marche et le margraviat de la Lusace inférieure).	4			31	6	23	4	12	12	70
3. Duché de Poméranie (Ancienne et nouv. Poméranie ultérieure et principauté de Rugen).	1			24	6	16	4	8	12	49
4. Le comté de Glatz et le margraviat de la Lusace supérieure.	10	2*)	35	4*)	4	30	4	16	12	92
5. Grand-duché de Posnanie.	4		22	6	4	16	2	8	12	50
6. Saxe (la province dite son nom actuellement, excepté l'Altmark appartenant à No 2).	6	1 **)	29	5	4	24	4	13	12	72
7. Westphalie	12	2 ***)	20	4	4	20	4	24	12	72
8. Province du Rhin	5	1 ***)	25	4	4	25	4	25	12	80
	43	3	232	41	32	182	20	124	96	561

Remarques 1) relatives aux comités représentatifs des Provinces.

1) Le maréchal des états provinciaux est membre et président du comité.

2) ad 4°, une voix alternative: les Princes 2 voix 1844, 1 voix 1845; la noblesse en 1844 4, en 1845 5 voix, etc.

3) et 4) ad 7es et ad 8es la participation des Princes ci-devant Immédiats de l'empire avec deux voix a été reglée facultative pour eux; toutefois ils ne pourront faire partie du comité des états de leur province qu'en personne; quant à leur participation aux délibérations des comités dans le cas, que ceux de plusieurs ou de toutes les provinces seront convoqués, le Roi s'est reservé la décision ultérieure. Aussi long-tems que les Princes Immédiats de l'empire ne feront pas usage de ce droit, et dans le cas, que le Roi choisisse le président (Landtags-maréchal) du nombre des membres princiers, le comité comptera 13 membres.

Prov.

Remarques 2) relatives aux membres princiers et seigneuriaux.

1) (Prusse.) Voix collective: les Comtes de Dohna-Lauck, Dohna-Reichertswalde, Dohna-Schlodien et Dohna-Schlobitten; ainsi que les Ctes de Keyserling comme possesseurs du comté de Rautenberg.

2) (Brandebourg.) Le Chapitre de Brandebourg; le Comte de Solms-Baruth; le Cte de Solms-Sonnenwalde; l'Etat des Seigneurs dans la Basse-Lusace.

3) (Poméranie.) Le Prince de Putbus.

4) (Silésie.) Le Duc de Brunsvic-Oels; le Prince de Liechtenstein; le Prince de Hohenzollern-Hechingen (Sagan); le Prince de Hatzfeld; le Prince de Carolath-Beuthen; le Duc de Ratibor Prince de Corvey, ainsi que le Prince de Ratibor et Corvey; les Seigneurs de la Silésie avec 3 voix.

Prov.

5) (Posnanie.) Le Prince de Tour et Taxis; le Prince de Sulkowsky; les Princes de Radzivill; Anastase Comte Raczynski.

6) (Saxe.) Le Chapitre de Merseb ourg; le Chapitre de Naumbourg; le Comte de Stolberg-Wernigerode; le Comte de Stolberg-Stolberg; le Comte de Stolberg-Rossla; le propriétaire du bailliage de Walternienbourg (Duc d'Anhalt-Dessau) par un plénipotentiaire.

7) (Westphalie.) Le Duc d'Arenberg; le Prince de Salm-Salm; le Prince de Sayn-Wittgenstein-Berleb ourg; le Prince de Sayn-Wittgenstein-Wittgenstein; le Prince de Bentheim-Tecklenbourg-Rhéda; le Prince de Bentheim-Steinfurt; le Prince de Salm-Horstmar; le Duc de Croÿ; le Prince de Rheina-Wolbeck; le possesseur de la seigneurie Kappenberg, héritier du ministre Baron de Stein; le Comte de Westphalen; le Comte de Landsberg-Velen.

8) (Prov. du Rhin.) Le Prince de Solms-Braunfels; le Prince de Solms-Hohensolms-Lich; le Prince de Wied; le Prince de Hatzfeld; le Prince de Salm-Reifferscheidt-Dyck.

Corps diplomatique à Berlin.

Amérique, Etats-Unis du Nord —: le major Andr. J. *Donelson*, E. e. et M. pl.; Théodore-S. *Fay*, secr. de lég.

Anhalt-Bernbourg, Cœthen —: Baron *de Martens*, cons. int. de lég. et chambellan au serv. de Saxe-Weimar, MR.

Anhalt-Dessau —: *de Roder*, colonel au serv. de la Prusse et chamb., MR.

Autriche —: le cons. privé act. et chamb. Joseph Cte *de Trauttmansdorff-Weinsberg*, E. e. et M. pl.; Bar. *de Hornthal*, secr. de lég.; Comte *de Rességnier*, secr. de lég.; Charl. Bar. *de Turckheim*, commis de lég.

Bade —: le colonel et aide-de-camp Charles *de Frankenberg-Ludwigsdorff*, E. e. et M. pl. (également accrédi. à Hanover).

Bavière —: le chambellan et pair héréd. du roy. Maximilien Comte *de Lerchenfeld-Kæfering*, E. e. et M. pl.; le chamb. Max. Pergler Baron *de Perglass*, secr. de lég.

Belgique —: le min. d'état J. B. *Nothomb*, E. e. et M. pl. (en même tems près les cours roy., grand-ducale et ducales de Saxe, ainsi que près les cours duc. de Brunsvic et d'Anhalt); Emile *de Meester de Ravestein*, secr. de lég. de 1ere cl.

Brésil —: le cons. d'état et sénateur Vicomte *d'Abrantes*, E. e. et M. pl.; le chev. Joaquim *Teixeira de Macedo*, secr. de lég.

Brunsvic —: le colonel et chamb. *de Roder*, MR.

Danemark —: . . . . , E. e. et M. pl.; le chamb. et cons. int. de lég. Frédéric-Ernst Wendelboe *de Lawenorn*, secr. de lég.

Deux-Siciles —: Chev. Emidio Baron *Antonini*, E. e. et M. pl. (en même tems accrédi. près la Confédi.-Germ., à Hanover et à Dresde); Chev. Gennaro Capece *Galeota de Duchi di Lenina*, capitaine, secr. de lég.; Chev. Giuseppe *Colonna de Principi di Stigliano*, att.

France —: Marquis *de Dalmatie*, E. e. et M. pl.; Jules *Hutteau*, 1er secr. d'amb.; Cte *de Montessuy*, 2d secr. d'amb.; *de Barrau*, att.

Grande-Bretagne —: Cte *de Westmorland*, Pair des roy. de Grande-Bretagne et d'Irlande, cons. int. et lieut.-gén., E. e. et M. pl.; Henri-Francis *Howard*, secr. de lég.; Will. *Lowther*, J. S. *Lumley*, Thon. Julian *Fane* et Sir William *Manley*, attachés.

Hambourg —: Charles *Godeffroy*, MR.

Hanovre —: le cons. pr. et chamb. Comte *de Inn- et Knyphausen*, E. e. et M. pl. (de même accrédité près la cour roy. de Saxe); Adolphe Comte *de Platen-Hallermund*, secr. de lég.

Hesse-élect. —: . . . . . , E. e. et M. pl.; Philippe Baron *de Dornberg*, secr. de lég.

Hesse-grand-ducale —: Frédi.-Ferd.-Guill. Baron *Schaffer de Bernstein*, chamb. et major-général, E. e. et M. pl.

Hohenzollern-Hechingen —: le col. et chamb. *de Fæder*, MR.
" Sigmaringen —: *der*, MR.

Lippe —: le col. et chamb. *de Roder*, MR.

Lucques —: Comte Charles *de Rossi*, E. e. et M. pl. (v. ci-dessous, Sardaigne).

Mecklenbourg-Schwérin —: le cons. int. act. Cte *de Hessenstein*, chamb. au serv. de l'Autr., E. e. et M. pl.

Nassau —: le col. et chamb. *de Roder*, MR.

Oldenbourg —: le col. et chamb. *de Roder*, MR.

Pays-Bas —: le chamb. A. C. J. Baron *Schimmelpenninck van der Oye*, E. e. et M. pl. (en même tems accrédi. à Dresde et à Weimar); L. G. J. F. *de Paul Duchastel*, secr. de lég.

Portugal —: le chev. *Nuno Barbosa de Figueiredo*, E. e. et M. pl. (également accrédi. à Saxe-Cobourg-Gotha); José Ant. Soares *Leal*, secr. de lég.; Joanno Gomes *de Oliveira*, José Ferreira *Borges de Castro*, attachés. — Pour les aff. militaires —: le colonel *de Mello*.

Reuss (toutes les branches) —: le col. et chamb. *de Roder*, MR.

Russie —: le chamb. et cons. int. Pierre Baron *de Meyendorff*, E. e. et M. pl. (également près les cours grand-duc. de Mecklenbourg); le cons. d'état act. Félix *Faylon*, cons. de lég.; Baron *de Veymarn*, cons. aulique et gentilhomme de la chambre; 1er secr. de lég.; le Comte *Wolkonski*, secr. de lég. — Pour les aff. milit. le Lieut.-gén. et adjudant général de l'Empereur: *de Mansurof*. — [*de Hagemeister*, cons. de collége, actuellement pour l'industrie et le commerce, le cons. aulique *de Kennenkampf*, remplaçant.]

Sardaigne —: le major-général Comte Charles *Rossi*, E. e. et M. pl.; le Chev. Edouard *de Launay*, secr. de lég.

Saxe (royale) —: le min. d'état, lieut.-général et adjudant-général de S. M. le Roi: *de Minkwitz*, E. e. et M. pl. (en même tems accrédité près la cour de Hanovre); Charles-Frédéric Comte *Vitzthum d'Eckstædt*, secr. de lég.

Saxe-Altenbourg, " Cobourg-Gotha, " Meiningen —: le col. et chamb. *de Ræder*, MR.

" Weimar —: le cons. int. de lég. et chamb. Charles Baron *de Martens*, MR.

Schwarzbourg-Sondershausen et Roudolstadt —: le colonel et chambellan *de Ræder*, MR.

Suède et Norvège —: Baron Constantin *d'Ohsson*, E. e. et M. pl. (de même accrédité à Dresde); Auguste *de Jaria*, secr. de lég.

Turquie —: *Chekiet-Bey*, E. e. et M. pl.; *Cabouly-Effendi*, 1er secr. de lég.; *Davoud Oghlou*, 1er secr.-interprète de la lég.; Jean *Atabek*, attaché.

Wurtemberg —: le cons. int. de lég. *de Reinhard*, E. e. et M. pl. (de même accréd. à Dresde).

Notices statistiques.

Provinces et Arrondissements de régence.	Surface en mill. c. géogr.	Nombre des habitants à la fin de l'an 1840. D'après leur confession 1840. Evangéliques.	Catholiques.	Grecs.	Mennon.	Israëlites.	Total 1843.	sur le mille c.
Prov. de Prusse . .	796,34	1,217031	169031				1,441489	2070
Arrond. de Kœnigsberg	408,13	631045	160297				821915	2013
" de Gumbinnen	283,21	585628	8737				619553	2077
Prov. de la Prusse occ.	471,69	450227	431702	1087	13009	25779	961881	2045
Arrond. de Dantzick	152,28	187568	194964				387506	2543
" de Marienwerder	319,41	262559	260038				577575	1808
Prov. de Posnanie .	536,51	372789	783916	42	1	77102	1,290187	2404
Arrond. de Posen .	321,98	217862	553765				857230	2664
" de Bromberg	214,53	154927	230151				432957	2015
Prov. de Poméranie	571,16	1,040784	9351	17	3	6832	1,106350	1925
Arrond. de Stettin .	236,88	486076	3003				517522	2184
" de Cœslin .	258,56	383996	5890				413106	1600
" de Stralsund	79,02	170209	468				175722	3223
Prov. de Silésie . .	741,74	1,474773	1,357330	11	—	26701	2,948881	3975
Arrond. de Breslau .	248,14	653046	421890				1,117204	4502
" d'Oppeln	243,06	89444	801950				939624	4865
" de Liegnitz	250,54	732033	133490				892056	3560
Prov. de Brandebourg	730,44	1,814049	75214	61	32	13717	1,910787	2614
Arr. de Potsdam et ville de Berlin	382,01	1,058165	19608				1,111010	2904
Arrond. de Francfort	348,43	755874	9610				799772	2295
à transporter	3761,68	6,369143	2,782561	1221	13015	150164	9,662583	

Provinces et Arrondissements de régence.	Surface en mill. c. géogr.	Nombre des habitants à la fin de l'an 1840, d'après leur confession 1840. Evangéliques.	Catholiques.	Grecs.	Mennonites.	Israélites.	Total 1843.	sur le mille c.
transport	3761,68	6,369143	2,782861	1221	13045	150164	9,662583	
Prov. de Saxe . .	460,63	1,529591	103351	10	4	4262	1,683906	3650
Arrond. de Magdebourg	219,13	617744	8528				647326	3080
" de Merseboug	183,76	681200	2047				701037	3714
" d'Erfurt . .	61,74	230647	92779				335543	5434
Prov. de Westphalie	367,96	591647	777673	4	107	13766	1,421443	3373
Arrond. de Munster .	132,17	39143	368977				418765	3168
" de Minden .	95,68	261039	175131				452877	5730
" d'Arnsberg .	140,11	291465	233565				549801	3924
Prov. du Rhin . .	487,14	610830	1,953132	1	1320	26367	2,679508	5504
Arrond. de Cologne .	72,4	62444	380013				465363	6427
" de Dusseldorf	98,32	315510	486784				851456	8660
" de Coblence .	109,64	153583	316070				489900	4468
" de Trèves .	131,13	66624	399043				478338	3648
" d'Aix-la-Chapelle	75,65	12669	370322				394451	5214
	5077,41	9,101211	5,617020	1236	14476	194559	15,417440	3044

Le Canton de Neuchâtel (v. la Suisse) a 13⅔ m. c. géogr.; à la fin de 1845: 66784 habitants dont 43073 citoyens du canton, 318 sans droit de naturalité, 18770 Suisses d'autres cantons et 4623 étrangers. Du sexe mâle 33156, du sexe féminin 33628.

Finances.

Etat-général des revenus et des dépenses de l'état pour l'année 1844.

I. Revenus.

Thalers.

4,090163 domaines et forêts, déduction faite de
3,261279 frais d'administration et
2,573099 part du fidéi-commis réservée à la couronne.

1,000000 ventes et dégrèvements de domaines pour effectuer plus promptement l'amortissement des dettes.

1,117241; savoir: 1,607838 th. mines, usines et salines, (déduction faite de 507838 th. frais d'administration); et 17241 th. fabrique de porcelaine.

1,400000 poste.

863200 loterie.

48,800000 impôts et droits:

9,842307 impôts fonciers, déduction faite de 585637 th. frais d'administration.

6,890346 impôts appelés Classensteuern, déduction faite de 297761 th. frais d'administration.

2,536969 impôts sur les industries, déduction faite de 98491 th. frais d'administration.

25,475078 droits d'entrée, de sortie, de passage, de consommation pour les produits du pays, droits des ponts et chaussées, de navigation, droits à payer pour l'usage des ports, canaux, écluses etc.; droit de timbre: déduction faite de 3,605356 th. frais d'administration.

4,315300 régie des sels (gabelle), déduction faite de 2,666420 th. frais d'achat et d'administration.

346590 revenus divers.

57,677194 Total.

2. Dépenses.

Thalers.	
7,253920	intérêts et amortissement de la dette publique, savoir
4,961885	intérêts de la dette publique de l'état et de celles des provinces, y compris les frais d'administration.
2,251115	amortissement de cette dette.
40920	intérêts et amortissement des dettes provinciales, dont l'état s'est chargé plus tard.
2,217646	pensions, constitutions (compétences) et rentes viagères.
1,134988	rentes perpétuelles.
254110	dédommagements pour droits et usufruits abolis.
211845	intérêts des cautions des fonctionnaires.
358840	intérêts des capitaux d'établissements supprimés.
310193	supplément à la caisse des veuves des fonctionnaires civils.
330518	pour les différentes autorités centrales : 20203 th. cabinet du Roi, 64424 th. bureaux des ministères, 28219 th. bureau des comptabilités de l'état, 15968 th. administration du trésor et des monnaies, 10435 th. archives de l'état et du cabinet, 11422 th. archives des provinces, 23911 thalers secrétariat de l'état, 123781 th. haute chambre de comptabilité, 20945 th. commission-générale des ordres royaux, 11209 th. bureau statistique.
3,113040	ministère des cultes, de l'instruction et des affaires médicinales.
2,758955	ministère de l'intérieur et commissions-générales.
72030	» des affaires étrangères.
24,697208	» de la guerre, y compris les frais supplémentaires à faire pour la maison des orphelins militaires à Potsdam et les instituts qui en dépendent. *)
42,143182	à transporter.

*) Par un ordre de cabinet (31 déc. 1845) cette somme fut augmentée de 417824 th., savoir de 260000 th. pour l'entretien des soldats et de 157824 th. pour améliorer le sort des quatre sous-officiers les plus anciens de chaque compagnie (ou escadron).

Thalers.	
42,143182	transport.
2,277938	ministère de la justice et ministère de la révision des lois, à part d'une somme de 3,707255 th. à couvrir par les épices.
158653	ministère des finances et caisse centrale de l'état.
99809	administration gén. des domaines et forêts.
2,008917	ministère des finances pour la direction des aff. de commerce et de l'industrie, ainsi que pour les frais des constructions ordinaires à l'exception de celles des chaussées.
2,732800	chaussées y compris les intérêts et l'amortissement des capitaux empruntés pour ce service.
1,704189	présidences en chef et régences.
173306	haras.
100000	pour les rachats de petites rentes.
400000	frais de monnoyage et de la refonte des vieilles monnaies.
16000	œuvres charitables, à payer du fonds des successions jacentes échues au fisc à défaut d'héritiers.
2,500000	travaux extraordinaires des ponts et chaussées, des rivières, des ports etc. et pour améliorations.
350000	fonds disponibles pour des actes de munificence et des secours de tout genre.
1,000000	servant à couvrir les non-valeurs dans les recettes, et en particulier la perte résultant de la réduction des ports de lettres
500000	dépenses imprévues.
1,452000	établissement d'un fonds pour remplir les engagements contractés par l'état relativement à la construction des chemins-de-fer et pour augmenter le fonds principal de réserve.
57,677194	Total.

3. Dette publique (de 1 janvier 1844)

Titres	Capitaux, p.ct.	Intérêts.	Amortiss.
	Thalers.	Thalers.	Thalers.
A. Emprunts à l'étranger *)	21,449475 4	857979	322461
à transporter	21,449475 4	857979	322461

*) Le remboursement du reste des obligations prusso-anglai-

Titres	Capitaux. Thalers.	p.ct.	Intérêts. Thalers.	Amortis. Thalers.
transport	21,449475	4	857979	322461
A. Dette générale intérieure :				
1) quote-part à la dette de la marche-électorale (Kurmark), occasionnée par la guerre	2,364267	3½	82749	33357
2) quote-part à la dette de la Nouvelle-Marche (Neumark)	440133	3½	15404	6200
3) obligations de la dette d'état	99,916275	3½	3,497070	1,420443
C. Dette publique provinciale	14,630937	div.	451865	380965
D. Dette qui ne paie pas d'intérêt . . . . *)	11,242347			
	**) 150,103434		4,905057	2,163426

tes sera effectué au plus tard le 2 janv. 1846. (Publication de l'administration générale des dettes publiques du 4 mars 1845.)

*) Les billets d'état en circulation se montent à 25,742347 th., dont cependant une somme de 14,500000 th. est couverte par un montant égal en obligations de la dette portant intérêt. Ces obligations, quoique comprises dans la somme B. 3), sont mises hors de cours et consignées. Sont émis

7,242347 thalers en billets de la valeur d'un thaler,
5,500000 » » » » » de 5 thalers,
3,000000 » » » » » » 50 »
2,500000 » » » » » » 100 »

**) Un décret royal du 17 janvier 1820 prescrit, que les affaires de l'administration des dettes d'état seront réglées de 10 en 10 ans. La 1ère période a commencé le 1 janvier 1813.

La dette à intérêts se montait (, inclus le surplus de dépenses accordé plus tard pour l'amortissement des obligations provinciales de la Marche-Electorale et des hypothèques de douanières etc.), le 1 janvier 1813 à

	Thalers.
transport	2,163426
E. Intérêts	4,905057
à ajouter: dépenses imprévues, enfin intérêts à payer encore sur les obligations amorties au courant du 2d sémestre de l'an 1842	170507
	7,239000

A la fin de l'an 1842 le restant de la caisse d'amortissement se montait à 29,617701 th., y compris les 14,500000 th. d'obligations consignées, ainsi que 2,873791 th. cautions des fonctionnaires.

Armée, sur le pied de paix.

Infanterie.

Garde.	grenadiers,	4 rég. à 2152 h.	8608 h.	11202
	réserve,	1 rég. à 1145 »	1145 »	
	réserve combinée,	1 bat.	601 »	
	chasseurs,	1 bat.	424 »	
	tireurs,	1 bat.	424 »	
Ligne.	infanterie,	32 rég. à 1646 h.	52672 h.	63384
	réserve,	8 rég. à 1101 »	8808 »	
	chasseurs, 8 div.	4 bat. à 476 »	1904 »	

Cavalerie.

Garde.	gardes-du-corps,	1 rég.	639 h.	3764
	cuirassiers,	1 »	625 »	
	dragons,	1 »	625 »	
	hussards,	1 »	625 »	
	ulans de la landw.,	2 » à 625 »	1250 »	
Ligne.	cuirassiers,	8 » à 605 »	4840 »	19360
	dragons,	4 » à 605 »	2420 »	
	hussards,	12 » à 605 »	7260 »	
	ulans,	8 » à 605 »	4840 »	

206,733171 th. Le cap. somme a été amortis
42,670729 th. pendant les deux premières périodes du 1er janvier 1813 jusqu'au 31 déc. 1832 et
24,895355 » pendant la 3ème période jusqu'au 31 déc. 1842.

67,672084 th. total.

138,861087 th. total de la dette à intérêts.

Artillerie.

De la garde	1 brig.	1739 h.	}	15651
De la ligne	8 brig. à 1739 »	13912 »		

(En réserve 5 comp. d'artillerie de forteresse et une division d'artificiers.)

Corps du génie.

Trois inspections du génie, officiers . . .		213 h.	}	2511
Pionniers de la garde . . 1 div.		259 »		
Pionniers de la ligne . . 8 »	à 259 h.	2072 »		

(En outre 2 comp. de pionniers de réserve.)

Armée de ligne : Total		115665
Landwehr, du 1er ban		81043
Infanterie. Garde . 4 rég.	à 2010 h.	8040
Des provinces . 32 »	à 1806 »	57792
8 bat.	à 602 »	4816
Cavalerie, 104 escadrons	à 100 »	10400
	Sa uts.	
Landwehr, du 2e ban		62003
Infanterie . . . . 32 rég.	à 1806 h.	57792 h.
8 bat.	à 602 »	4816 »
	Sa. uts.	
		259311

L'armée, sur le pied de guerre, est forte d'environ 205000 hommes (troupes de ligne), la landwehr du premier ban compte 130000 h. Au complément de l'armée sert la réserve de la ligne composée des hommes de 20 à 25 ans, qui d'après le numéro de leurs lots ne sont pas entrés en service ou qui ont reçu leur démission après avoir fait l'exercice pendant 2, resp. 3 années exécutives, soit dans l'infanterie, soit dans la cavalerie ou dans l'artillerie. La landwehr du premier ban se compose des hommes de 25 à 32 ans; elle est mobilisée de la même manière que l'armée de ligne. La landwehr du 2e ban, comprenant les hommes de 32 à 39 ans, est destinée en temps de guerre au service des forteresses.

Le landsturm enfin comprend tous les hommes de 17 à 50 ans capables de porter les armes.

REUSS.

I. *Ligne aînée des Princes de Reuss.*

Régence à Greiz —: Baron *de Mansbach*, chancelier, président de la régence, de la chambre des finances et du consistoire.

II. *Ligne cadette.*

1) *Régence et consistoire communs aux pays de cette ligne, à Gera.*

Doct. *de Bretschneider*, chancelier, président de la régence et du consistoire.

2) *à Schleiz. Commission de la cour et de la chambre des finances (autorité supr. des finances).*

Le grand-veneur *de Strauch.*

Cabinet privé. (Pour les affaires de régale et de l'administration en général).

Le conseiller privé Dr. *de Gédern.*

3) *à Ebersdorf. Administration du pays.*

Le cons. pr. *Heinemann*; le grand-maître des forêts *de Voss*; le cons. de la direction du pays *Kressner.*

Charges de la cour.

I. *à Greiz : de Schauroth*, grand-écuyer. — *de Planitz*, grand-maître des forêts. — Intendant de la cour —: le cons. privé du cab. *de Crua.*

II. *à Schleiz : de Strauch*, grand-veneur. — *de Schlotheim*, grand-écuyer.

III. *à Ebersdorf : de Voss*, grand-maître des forêts. — *de Beust*, maréchal de la cour, major et aide-de-camp du Prince.

Envoyés près les cours des Princes de Reuss.

Autriche —: Joseph Alex. *Hubner*, c.-gén. pour le roy. de Saxe, ch. d'aff.

Prusse —: *de Jordan*, L. c. (à Dresde).

Notices statistiques.

	Milles carrés géogr.	Habitants à la fin de 1843.
Reuss, la ligne aînée, Greiz .	6,8	33803
Reuss, la ligne cadette . . .	21,1	74883
Schleiz	6,1	21081
Lobenstein et Ebersdorf .	7,75	25259
Gera avec Saalbourg . .	7,25	32253
	27,9	108836

Revenus
des caisses des tailles du pays.

à Greiz . . . . . 58000 thalers pr.
à Schleiz . . . . . 30000 » »
à Lobenstein et à Ebersdorf 32000 » »
à Gera . . . . . 45000 » »

Nous n'avons point de renseignements exacts sur les revenus des domaines; ceux de Schleiz sont d'environ 50000, ceux de Gera de 60000 thalers.

Militaire.

La ligue aînée en compte 223, la cadette 522 hommes, à part la troupe supplémentaire à $\frac{1}{6}$ et la réserve à $\frac{1}{2}$ du contingent.

Rio-de-la-Plata, États-Unis.
(République Argentine.)

Gouverneur de Buénos-Ayrès —: le général Don Juan *de Rosas* (réélu le 5 mars 1840).

Secrétaires d'État.
Affaires étrangères —: Felipe *Arana*.
Finances —: Manoel *Insiarte*.

Chargés d'affaires et Consuls à Buénos-Ayrès
Amérique, États-Unis du Nord —: William *Brent*, ch. d'aff.
— James H. *Tate*, c.

Bavière —: Jean-Jacques *Gluck*, agent de commerce.
Brésil —: Clemente José *de Moura*, c.-gén.
Danemark —: Jean-Jacques *Gluck*, c.
France —: . . . .
Francfort —: François *Mohr*, agent.
Grande-Bretagne —:
Hambourg —: Jean-Chrétien *Zimmermann*, c.; Charles *Redecold*, fils, les fonctions du cons.
Portugal —: Leonardo *de Sousa Leite Azevedo*, c.-gén. et ch. d'aff.
Prusse —: Jean-François *Mohr*, c.
Sardaigne —: le Baron Henri *Picolet d'Hermillon*, ch. d'aff.

Notices statistiques.

La surface peut être de 40000 milles carrés géogr. Le nombre des habitants, sans y comprendre les Indiens non-dépendants, a été évalué par Sir Woodbine Parish à:

Provinces.	Habit.	Provinces.	Habit.
Buénos-Ayrès	200000	Salta	60000
Santa-Fé	20000	Catamarca	85000
Entre-Rios	30000	La-Rioja	20000
Corrientes	40000	San-Luis	25000
Cordova	85000	Mendoza	40000
Santiago	50000	San-Juan	25000
Tucuman	45000		Total 675000

D'après un rapport du président Rosas, publié au commencement de l'an 1845, la recette publique se montait en 1844 à 40, la dépense à 59 millions de dollars.

Russie.

Le conseil de l'empire.

Président —: le général de cavalerie Prince *Wassiltchikoff*.
Membres —: S. A. Imp. le Grand Duc héritier.
S. A. Imp. le Grand-Duc *Michel*.
Les ministres.

Présidents et membres des départements:

1) *Des lois.*

Président —: Conseiller privé act. et secrét. d'état Comte *Bludoff.*

Membres.

Conseiller privé *Kotschoubey.*
Cons. privé Baron *de Haha.*
» » Baron *Korff.*

2) *Des affaires militaires.*

Président —:

Membres.

Général d'inf. Prince Iwan *Schahowsky.*
Amiral Antoine *de Moller.*
Général de cav. Baron *Pahlen.*
» d'infanterie *Kaveline.*

3) *Des affaires civiles et ecclésiastiques.*

Président —: S. A. Imp. Pierre Prince *de Holstein-Oldenbourg*, gén. d'inf.

Membres.

Conseiller privé actuel et secrétaire d'état Nicolas *Longuinoff.*
» » » Prince Paul *Gagarine.*
» » » Dimitri *Buturlin.*

4) *D'économie politique.*

Président —: Général de cavalerie et aide-de-camp général Comte *Arrachef.*

Membres.

Général d'infanterie Prince *Woronzoff.*
Conseiller privé act. Comte *de Pahlen.*
» » » Comte *Gouriefi.*
» » » Paul *Tatchkoff.*

5) *Des affaires du royaume de Pologne.*

Président —: Général-feldmaréchal Pr. *de Varsovie*, Comte *Paskewitch-d'Eriwan.*

Membres.

Général de cavalerie *Roznecki.*
» » » et aide-de-camp général Comte *Krasinski.*

Conseiller privé act. Comte *Zamoyski.*
» » » Comte *Bloudoff*, remplissant les fonctions de président.
» » » Comte *Grabowski.*
» » » et min. secr. d'état du roy. de Pologne Ignace *Turkul.*

Membres du conseil de l'empire, qui ne siègent pas dans les départements ministériels.

Cons. privé act. et grand-chambellan Grégoire Comte *Strogonoff.*
Général d'artillerie *Yermoloff.*
» d'infanterie Prince *Tscherbatoff.*
» de cavalerie Comte Pierre *Pahlen.*
Cons. privé actuel Prince *Golitzin.*
» » » *de Ribeaupierre.*
» » » Prince Serge *Gagarine.*
Général de cavalerie Comte *Orloff.*
Cons. privé actuel *Oserefi.*
» » » Prince *Ouroussoff.*
» » » Comte *Woronzoc-Daschkaw*, grand-maître des cérémonies.
Général de cavalerie *Perowski.*
» » » *Potapoff.*

Ministres.

1) Chancelier de l'Empire, cons. privé actuel Comte *de Nesselrode.*
2) Ministre de la maison de l'Empereur et des apanages —: général d'infanterie Prince *Volkonski.* — Adjoint au ministre des apanages —: membre du cons. de l'Empire, Sénateur et maître de la cour: *de Perofski.*
3) Directeur en chef du département des postes —: *d'Adlerberg*, adjudant-général, général d'infanterie et membre du cons. de l'empire.
4) Directeur en chef des voies de communication et des travaux publics —: général d'infanterie, aide-de-camp général Comte *Klokamichel.* — Adjoint —: lieut.-gén. *Rokassowsky.*
5) Ministre de la guerre —: général de cavalerie Prince *Tschernitscheff.*

6) Ministre des finances —: cons. privé act. *Wrontschenko*, secrétaire d'état. — Adjoint —: cons. privé *Oreus*.
7) Contrôleur de l'Empire —: cons. privé act. *Hitrovo*. — Adjoint —: cons. privé *Briscorn*.
8) Ministre des domaines de l'emp. —: général d'inf. Cte *Kisseleff*. — Adjoint —: cons. int. *Gammaley*.
9) Ministre de l'instruction publique —: cons. privé actuel Comte *Ouvaroff*. — Adjoint —: cons. int. Prince *Chirinsky-Schihmatow*.
10) Ministre de la justice —: conseiller privé et secrét. d'état Comte *Panin*. — Adjoint —: cons. privé *Chérémeteff*.
11) Ministre de l'intérieur —: conseiller privé actuel *Peroffski*, aussi adjoint au ministre des apanages. — Adjoint —: le cons. d'état actuel *Sémavin*.
12) Dirigeant le ministère de la marine, amiral Prince *Menchikoff*.
13) Ministre-secr. d'état du royaume de Pologne, conseiller int. *Turkul*.

Ministre-secrétaire d'état pour les affair. de la Finlande —: conseiller privé Comte *d'Armfeld*.

Commission des requêtes.

Président —: *Toutchkoff*, cons. privé actuel.
Membres —: *de Bezrodny*, cons. pr. act.
Cons. privé act. *Siobodskoy*.
Prince *Galitzin*, cons. privé.
Directeur de la chancellerie —: conseiller d'état act. *Rachette*.

Chancellerie du conseil de l'empire —: conseiller privé *Bakhtine*, secrétaire de l'empire.
Chancellerie du comité des ministres —: conseiller privé *Khanykow*, dirigeant les affaires du comité.

Chancellerie particulière de S. M. l'Empereur.

1ère section.

Cons. privé actuel *Taneyeff*, dir. de la section.

2ème section.

Cons. privé actuel Comte *Bludoff*, dir. en chef.
Cons. privé *Bolouguiansky*.

3ème section.

Général de cavalerie Comte *Orloff*, dir. en chef.
Le major-général *Dubelt*.

4ème section.

Cons. privé *Hoffmann*, directeur.

5ème section.

Gén. d'inf. Comte *Kisselef*.
Cons. privé *Karneeff*.

Gouverneurs-généraux militaires.

St. Pétersbourg —: l'aide-de-camp général et gén. d'infanterie *Khrapovitski*.
Moscou —: le gén. d'infant. Prince *Schtscherbatoff*.

Gouverneurs-généraux.

De Finlande —: l'adjud.-gén. Prince *Menchikoff*. — Adjoint —: le gén. d'infanterie *Tesleff* (à Helsingfors).
De Livonie, d'Esthonie et de Courlande —: le général d'infanterie *Golovine*.
Des gouvernements de Witepsk, de Mohilew et de Smolensk —: le lieut.-général Prince *Galitzin II*.
Des gouvernements de Grodno, de Minsk et de Kowno —: le lieut.-gén. *Merkowitch*.
Des gouvern. Tschernigoff, Poltawa et Charkoff —: le gén. de cavalerie et adjud.-gén. Prince *Dolgoroucki I*.
De Kiew, de Podolie et de Volhynie —: le gén. d'infanterie et adjud.-général *Bibikoff*.
De la Nouvelle-Russie et de Bessarabie —: l'adjudant-gén. Prince *Voronzoff*. Sous la direction supérieure de celui-ci est chargé des fonctions de gouv.-gén., le lieut.-général *Fédoroff I*.
Commandant en chef en Géorgie, en Arménie et en Trans-Caucasie —: le gén. d'infanterie et aide-de-camp général Prince *Voronzoff*, commandeur en chef du corps détaché du Caucase et Naadiestolk (lieutenant) au Caucase.
De la Sibérie occident. —: le général d'infanterie Prince *Gortchakoff II*.
De la Sibérie orientale —: le lieut.-gén. *Rupert*.

Gouverneurs-militaires.

Archangel —: le major-général Marquis *de Traversay*.
Svéaborg —: le vice-amiral *Vatrant*.

Kronstadt — : l'amiral *Bellinghausen.*
Réval — : l'amiral Comte *Heiden.*
Riga — : le gén. d'infanterie *Golovine.*
Wilna — : le lieut.-gén. *Mirkowitch* (chargé aussi de la direction des affaires civiles).
Varsovie — : gouv.-gén. militaire — : le gén. d'artillerie et aide-de-camp gén. Prince *Gortchakoff III;* le lieut.-gén. *Okouneff.*
Kiew — : le gén. d'infanterie *Bibikoff* (chargé aussi de la direction des affaires civiles).
Kaménitz-Podolsk — : le major-gén. *Radistscheff* (en même tems gouverneur civil).
Pskow — :
Volhynie — : le major-général *Kamenski* (en même tems gouv. civil).
Jaroslaw — : le major-général *Boutourline IV,* aide-de-camp. chargé ad int. des fonctions de gouv.-mil. de la ville et gouv.-civil du gouv. de Yaroslaw.
Odesse — : le major-général *Aklestyscheff.*
Nijni-Novogorod — : le major-gén. Prince *Ouroussoff* (chargé aussi de la dir. des aff. civiles).
Kasan — : le major-général *Baratynski* (chargé aussi de la dir. des aff. civiles).
Orenbourg — : le gén. *Obroutcheff I,* gouv.-milit. et civil. comm.-gén. du corps séparé d'Orenbourg.
Astracan — : le contre-amiral *Tschistiakoff.*
Nicolajew et Sévastopol — : l'amiral et adjud.-général *Lasaref I.*
Bessarabie — : le lieut.-général *Fédoroff I* (aussi dir. de l'administr. civile).
Smolensk — : le lieut.-général Prince *Galitzin II.*
Toula — : le major-général *Mouravieff,* chargé ad int. des fonctions de gouv. mil. et civil de Toula.
Novogorod — : le major-gén. *Suroff.*
Orel — : le major-général Pierre Prince *Troubetzkoy II* (en même tems gouv.-civil).
Woronesch — : le major-gén. *van der Hoven.*
Wologda — : le cons. d'état act. *Wolchowski,* fait les fonct. de gouv. civil.
Géorgie (Grusie) — : le lieut.-gén. *Braiko.*
Arménie — : le lieut.-gén. Prince *Béboutoff.*

Caucasie et Tchernomérie — : le major-gén. *Kotzebue II.*
Saratoff — :
Acalzikh — : le lieut.-gén. Prince *Béboutoff,* ad int.
Talychin et prov. musulmanes — : le major-général *Tarakanoff.*
Iméretie et Gouriel — : le major-gén. *Espekho.*

Gouverneurs civils.

Archangel — : le cons. d'état actuel *Friebes.*
Bessarabie — : le lieut.-gén. *Fédoroff,* fait les fonctions de gouverneur-général militaire de la Nouvelle Russie et de Bessarabie.
Casan — : le major-gén. *Baratynski.*
Catherinoslaw — : le cons. act. d'état *Peutling.*
Caucasie — : le major-général *Nordenstamm.*
Courlande — : le cons. act. d'état *de Brewern.*
Esthonie — : le cons. act. d'état *Grunwald.*
Grodno — : le cons. act. d'état *Waskoff.*
Grusie — : le major-gén. *Yermoloff II.*
Territoire de Jakutsk — : le cons. de collége *Kargopoltzoff,* en fait les fonctions.
Jaroslaw — : le major-gén. *Boutourline,* v. gouv.-mil.
Jeniseisk — : le cons. d'état *Padacka,* faisant les fonct.
Irkutsk — : le cons. d'état actuel *Piatnitzky,* ad int.
Kaluga — : le cons. d'état *Smirnoff,* faisant les fonct.
Kerson — : le cons. d'état actuel *Roslawetz.*
Kharkoff — : le major-gén. *Muckhanoff.*
Kiew — : le cons. d'état act. *Fundukley,* ad int.
Kostroma — : le cons. d'état *Grigorieff.*
Kursk — : le cons. act. d'état *Oustimowitch.*
Livonie — : le cons. privé *de Falkersam.*
Minsk — : le cons. d'état act. *Séménoff.*
Mohilew — : le cons. d'état *Gamaley,* en fait les fonct.
Moscou — : le cons. act. d'état *Kapnist.*
Novogorod — : le major-gén. *Suroff,* gouv.-milit.
Olonetz — : le cons. d'état act. *Pocalo-Schweikowsky.*
Orel — : le major-gén. Pierre Prince *Troubetzkoy II,* gouv.-milit.
Orenbourg — : le cons. d'état *Balkachine,* en fait les fonct.
Pensa — : le cons. privé *Pantchulitzef.*
Perm — : le cons. privé *Ogareff.*

Podolie —: le major-gén. *Radistscheff*, gouv.-civil et milit.
Poltawa —: le cons. act. d'état *Oznobichine*.
Pskow —: le cons. d'état act. *Tscherkassoff*, ad int. chargé des fonctions de gouv.-civil.
Riasan —: le cons. d'état *Kojin*, en fait les fonctions.
St. Pétersbourg —: le cons. privé *Joukowsky*.
Saratoff —: le cons. d'état *Kojevnikoff*.
Simbirsk —: le cons. d'état act. *Boudakoff*.
Smolensk —: le cons. d'état act. *Schkliarévitch*, ad int. chargé des fonctions.
Tamboff —: le cons. d'état actuel *Boulgakoff*.
Tauride —: le lieut.-général *Pestel*.
Tobolsk —: le cons. d'état *Engelke*, en fait les fonct.
Tomsk —: le major-gén. *Tatarinoff*.
Toula —: le major-général *Mouravieff* (voir les gouv.-milit.).
Tschernigow —: le cons. d'état actuel *Ilesse*.
Twer —: le cons. d'état actuel *Bakounin*, en fait les fonct.
Volhynie —: le major-gén. *Kamenski*.
Wiatka —: le cons. d'état *Seredo*, en fait les fonctions.
Wilna —: le cons. d'état *Jerebtzoic*, en fait les fonctions.
Witepsk —: le cons. d'état *Tatarinoff*, ad int.
Wladimir —: le cons. d'état act. *Danaourow*.
Wologda —: le cons. d'état act. *Wolgowski*.
Woronesch —: le major-gén. *von der Hoven*, gouverneur milit.

Maison de Sa Maj. l'Empereur. Ministre de la maison —: Pierre Prince *Volkonski*, gén. d'inf., inspecteur-gén. de toutes les troupes de réserve, aide-de-camp gén., membre du conseil de l'emp., ministre des apanages, dirigeant le cabinet de Sa Maj. imp. etc.

Grandes-charges de la cour,
(au rang de la seconde classe).

Grands-chambellans —: le cons. privé act. *de Isbouempierre*, membre du cons. de l'empire.; Grégoire Comte *Strogonoff*, membre du cons. de l'empire.
Grands-maîtres de la cour —: Alex. Prince *Ouroussoff*, Sénateur etc.; *Opotchinin*; Serge Prince *Gagarin*, président du comptoir de l'intendance de la cour.
Grand-maréchal —:

Grands-échansons —: Nicolas Prince *Dolgorouckí*; Michel Comte *Wielhorski*.
Grands-écuyers —: Comte Alexandre *Potocki*; Baron *Frédéricks*, prés. du comptoir des écuries impér. etc.
Grand-veneur —: Dimitri *Vassiltchikoff*, dir. de la vénerie et des chasses imp. etc.

Secondes charges de la cour.

Maître de la cour, au rang de la 2e classe —: le cons. privé act. *Perowski*.

(Au rang de la 3e classe.)

Maître de la cour —: Boris Pr. *Joussupoff*.
Maréchaux de la cour —: Baron *de Bode*, cons. d'état act.; Comte *Schouvaloff*, cons. d'état act., présidant le comptoir de la cour; — près S. A. I. le Grand-Duc Césarewitsch —: le cons. privé *d'Olsoufieff*.
Ecuyers —: Comte *Sachtden*; Boris Prince *Czetwertinski*; *Lounin*; *Tscherkoff*; le cons. d'état actuel Alexandre Comte *Tolstoy*.
En fonctions d'écuyers —: le cons. d'état *Voeschkoff*; Comte *Gutakowski*; le cons. d'état act. *Naschtchokin*; le cons. d'état Cte Paul *Persan*. — Ecuyer-remplaçant —: le cons. d'état act. Comte *Bobrinski*.
Chargé des affaires des écuries de la cour impériale —: Baron *de Meyendorff*.
Ecuyer du Grand-Duc Césarewitsch —: le cons. d'état act. Iwan *Tolstoy*.
Ecuyer de la Grand-Duchesse Marie, mariée au Duc de Leuchtenberg —: Cte *Wielhorski*, cons. d'état act.
Ecuyer milit. de l'état major-gén. en tems de guerre —: le lieut.-col. *Bakhmetieff III*.
Veneur —: Serge Prince *Schtcherbatoff*.
En fonctions de veneurs —: Léon Comte *Sollohoff*, cons. d'état act.; le cons. d'état act. Nikita *Wiasemsky*.
Directeur des théatres impériaux de St. Petersbourg —: le cons. privé act. Alexandre *Gredeonoff*.
Grand-maître des cérémonies —: Comte *Woronzow-Daschkow*, cons. privé act.
Maîtres des cérémonies —: Alexandre Cte *Bloch*; Alexis *Bakhmetieff*; André *Sabouroff*; Prince Dmitri *Volkonski*.

Zacharie *Hitrowo*, secrét. de la chanc. du min. des aff. étrang.

En fonction de maitre des cérémonies —: Nikita Prince *Trubetzkoi*.

Chancelier du chapitre des ordres imp. etc. —: Pierre Pr. *Volkonski*, ministre de la maison imp. (v. ci-dessus).
Vice-président —: Cte *Woronzow-Daschkow* (v. ci-dessus).

Corps diplomatique à St. Pétersbourg.

Amérique, Etats-Unis du Nord —: . . . ., M. pl.; John Randolf *Clay*, ch. d'aff.
Autriche —: le cons. privé actuel et chamb. Francois Comte *de Colloréto-Waldsee*, amb.: Baron Ed. *Lebzeltern*, secr. d'amb.; Comte Louis *Paar*, secr. d'amb.; le Comte *Karolyi*, attaché à l'ambassade.
Bavière —: . . . ., E. e. et M. pl.; le gentilh. de la chambre Maximilien Baron *de Gise*, secr. de lég.
Brésil —: Paulo *Barbosa da Silva*, E. e. et M. pl.; José Maria *do Amaral*, secr. de lég.
Danemark —: le chamb. Othon-Charles-Josias Comte *de Rantzau*, E. e. et M. pl.; le gentilhomme de la chamb. Othon Baron *de Plessen*, secr. de lég.
Deux-Siciles —: Chev. Carlo *Ruffo* des Princes *de Castelcicala*, E. e. et M. pl.
France —: Baron *de Barante*, pair, amb. extraordinaire (en congé): Cte Alphonse *de Rayneval*, 1er secr. d'amb., ch. d'aff.; le Cte *d'Escherny*, 2d secr. d'amb.
Grande-Bretagne —: l'hon. John Arthur Douglas *Bloomfield*, E. e. et M. pl.: Andrew *Buchanan*, esq., secrét. de lég.; l'hon. Richard *Edwards*, 1er att.; l'hon. Henry *Elliot*, 2d att.; J. C. *Wombwell*, att.
Hanovre —: le lieut.-gén. Guill. *de Dornberg*, E. e. et M. pl.
Hesse gr.-ducale —: le Prince Auguste *de Sayn-Wittgenstein-Berleburg*, lieut.-gén. et aide-de-camp gén. du Grand-Duc de Hesse, E. e. et M. pl.
Lucques —: Comte Aug. *Avogadro de Colobiano*, E. e. et M. pl. (v. ci-dessous, Sardaigne).
Pays-Bas —: Baron *de Mollerus*, E. e. et M. pl.; C.-M.-G.-E. Comte *de Bylandt*, secr. de lég.

Portugal —: Jose Mauricio *Corrêa Henriquez*, E. e. et M. pl.; Joao Gomes *d'Oliveira*, att.
Prusse —: le major-gén. Théod.-Roche Baron *de Lochow*, E. e. et M. pl.; le cons. de lég. Baron *d'Otterstedt*, secr. de lég.; le cons. aulique *Ketzler*, traducteur et consul; *Bertoletti*, secr. interprète. — le maj.-gén. *de Rauch*, chargé des affaires militaires.
Sardaigne —: Comte Auguste *Avogadro de Colobiano*, E. e. et M. pl.; le Prince Vittorio *Centurione*, secr. de lég.
Saxe (royale) —: le chamb. Albin-Léon *de Seebach*, MR.
Suède et Norvège —: le chambellan Gustave *de Nordin*, E. e. et M. pl.; le chamb. Frédéric Baron *de Wedel-Jarlsberg*, secr. de lég.; le Baron Charles *De Geer*, secr. de lég.
Wurtemberg —: Henri Prince *de Hohenlohe-Kirchberg*, lieut.-gén. et adjud. du Roi, E. e. et M. pl.; le cons. de lég. et chamb. Baron Auguste *de Wæchter*, secr. de lég.

Notices statistiques.

Aire et population de la Russie d'Europe

(arrangées d'après un discours de Mr. P. de Koeppen dans l'académie impériale des sciences à St. Pétersbourg, 8 août 1845).

L'aire a été calculée d'après la carte spéciale de l'Ouest de l'empire russe par Mr. de Schubert, lieutenant-général. Où cette carte ne fournit pas les moyens de faire ce calcul, l'autorité se trouve indiquée entre parenthèse à côté du nom de la province qui est distingué dans l'impression. La mesure légale de la desiatine comprend 2100 ssashen, soit 40 pieds carrés d'Angleterre; chaque werst a 500 ssashen de longueur; un mille géographique, soit allemand (c.-à-d. $\frac{1}{15}$ degré de l'équateur) tient 6,95592 werst et un mille carré 48,381823464 werst carrés.

La population de l'an 1846 a été calculée de manière qu'on a ajouté 10 p. cent à celle que les provinces ont eue en 1838, l'accroissement annuel étant d'environ 1¼ p. cent.

Provinces.	Aire du pays en werst carrés.	Aire du pays en milles carrés.	Population en 1846.	Population par m. c. g.
1. Archangelsk (d'après Moltschanow)	750906	15519	253000	16
2. Astracan (carte générale des dimensions du pays, basée sur l'arpentage officiel)	138402	2860	284400	99
3. Bessarabie	41511,4	857,95	792000	923
4 Charkow	47687,3	985,16	1,457400	1490
5. Cherson, sans la ville d'Odessa	64450,2	1332,03	766500	575
Odessa, gouvernement de la ville			75900	632
6 Carcasie-ctérieure, à l'exclusion de la Tschernomérie (d'après la géographie d'Arseniew, et les indications du général Bodisco)	94707	1957	402300	206
Cosaques (tschernomériens	33522	693	124100	179
7. Pays des cosaques du Don	142401,2	2943,09	704300	239
8. Esthonie avec la part y attenante du Peipus (325,3 werst c. = 6,72 m. c.)	18209,5	376,35	310400	825
9. Grodno, d'après la division du 18 déc. 1842	33504	692,45	907100	1310
10. Jaroslaw avec le lac Néron près de Rostow (52,1 werst c., soit 1,08 m. c. géogr.)	31933,4	659,99	1,008100	1527
11. Jekaterinoslaw, sans Taganrog et les cosaques d'Asow	54253,1	1121,31	787200	702
Taganrog, gouvernement urbain et district attenant	3840,3	79,38	76900	969
Pays des cosaques asoviens	267,9	5,51	6000	1089
12 Kaluga	27745,8	573,41	1,006400	1755
13. Kasan (indications basées sur l'arpentage général et officiel)	54574	1128,	1,342900	1190
14. Kiew	44222,1	913,96	1,605800	1757
15. Kostroma	72427	1496	1,054600	705
16. Kowno	36577,6	758,04	915500	1208
17. Courlande, y compris le lac namaïtien (qui a 77 werst c., soit 1,59 m. c. géogr.)	23987,4	495,75	553300	1116
À transporter	1,715208,3	35447,41	14,444100	

Observations

(ad 5) Le lac Jalpuch, 202 werst c., soit 4,17 milles c. géogr. et le lac Kitaj dont l'extension n'a pas encore été déterminée — font partie de ce gouvernement.

(ad 6) De cette province le continent comprend 346,02, l'île de Dago 20,54, celle de Worms 1,63, entre celle de Nowask 1,58 m. c. géogr.

(ad 12) Les 4 cercles de Kosegraw, Makarjew sur l'Unsha avec Kadyj, Warnawin et Wetluga ont été indiqués d'après les résultats de l'arpentage officiel (917 m. c. géogr.), les 8 autres (570,6 m. c. géogr.) d'après la carte spéciale.

Provinces.	Aire du pays en werst carrés.	Aire du pays en milles carrés.	Population en 1846.	Population par m. c. g.
Transport	1,715208,3	3547,41	14,444100	
18. Kursk	39593,8	818,41	1,680000	2052
19. Livonie avec la part y attenante du Peipus (21,19 m. c.), le lac Wirzjerw (4,96 m. c.) et la part du lac de Pskow (1,12 m. c.)	41294	853,44	814100	954
20. Minsk	78500,4	1622,43	1,046400	645
21. Mohilew	42314,3	884,89	931300	1052
22. Moscou	28511,2	589,26	1,374700	2333
23. Nishnij-Nowgorod	42432	876,97	1,178200	1343
24. Nowgorod avec les plus grands lacs	107090,4	2213,3	907900	410
25. Olonetz avec les plus grandes eaux	134695,7	2783,85	263100	95
26. Orel	41562	858,99	1,502900	1750
27. Orenbourg, le gouvernement (dans le sens strict du mot), d'après l'arpentage officiel	270006	5581	1,893500	339
Le pays des cosaques de l'Ural (d'après le „matériel statistique" de M. de Chanikow)	57680	1192	55000	4614
28. Penza	33394,4	690,19	1,087200	1575
29. Perm (d'après la description du gouv. permien, de Pogow)	293851	6073	1,637700	270
30. Podolie	87442,6	773,86	1,703600	2201
31. Poltáwa	43385	896,66	1,783800	1989
32. Pskow avec une partie du lac de Pskow (7,32 m. c., comparez Livonie et St. Petersbourg)	39160,5	809,36	775800	959
33. Rjasan	37084,2	766,44	1,365900	1782
34. St. Petersbourg avec l'île de Kotlin (14 werst carrés, soit 0,29 m. c.), avec les parties y attenantes du lac Peipus (soit 1132,2 werst carrés, ou 23,4 m. c.), du celui de Pskow (285 w. c., soit 5,89 m. c.) et du lac Ladoga (6056 w. c., soit 125,16 m. c. géogr.)	46920,2	969,72	643700	694
35. Saratow (d'après le rapport du gouverneur civil), avec le lac d'Elton (3,31 m. c.)	170529	3525	1,718600	487
36. Schisdrisk (d'après l'arpentage officiel)	63599	1315	1,318900	1003
37. Smolensk	49326,3	1019,45	1,170600	1148
38. Tambow	58170,4	1202,24	1,750900	1456
39. Tauride, — sans le Siwash, — y compris le gouv. urbain de Kertsch	56289,5	1163,38	572200	492
À transporter	3,528545,3	72926,25	41,619500	

Observations

(1423) Seulement l'étendue de 8 cercles a été rapportée ici d'après la carte spéciale (582,31 m. c. g.), les trois autres (Kargopole, Makarjew et Wassil (294,66 m. c. g.) d'après l'arpentage officiel.

(1424) Bjelo Osero 20,43, Dubn 16,35, Woshó 8,365 m. c. géogr.

(1425) Le lac Onéga (déduction faite de l'île de Klimczkoj qui comprend 2,09 m. c.) est de 229,21 m. c.; — partie attenante du lac de Ladoga 55,52; le lac Sseg-Osero au cercle de Powjenez, 21,59; le lac Wyg Osero (dans le même cercle) 19,07; le lac Lätschu au cercle de Kargopole 9,67; le lac Wodla au cercle de Poudosh, 9,34; le lac Sajum-Osero au cercle de Petrosawódsk 5,39; le lac Lätschu au cercle de Powjenez 4,9; la partie y attenante du lac Andoserofmême cercle) 4,13; le lac Sandal au cercle de Petrosawódsk 3,84; les autres lacs dans le cercle de Powjenez — celui de Toulos 3,8, celui de Rochkolo 2,21 et la partie du lac Njukosero 2,09; ensorte que l'extension de ces lacs, s'élève à 368,5 milles carrés géogr.

(1426) Le Siwash ou la mer dite „stagnante" comprend 2265,4 werst carrés, soit 46,81 m. c.,

Provinces.	Aire du pays en werst carrés.	Aire du pays en milles carrés.	Population en 1846.	Population par m. c. g.
Transport	3,528545,5	72926,25	41.619500	
40. Tschernigow	48379	999,88	1,430000	1430
41. Toula	26853	554,99	1,227000	2211
42. Twer (le lac de Sseligér dont la plus grande partie est comprise dans ce gouv., tient 3,62 m. c.)	59191,7	1223,35	1,327700	1085
43. Wilna	37159	767,99	863700	1125
44. Witepsk (le lac Lubahn a 1,59 de surface dont 0,97 font partie de Witepsk et 0,62 de la Livonie)	39203,8	810,23	789500	974
45. Wjatka (d'après le journal, — publication du ministère de l'intérieur)	120958	2500	1,662800	665
46. Wladimir, y inclus le lac de Pleschtschejew (0,91 m. c.)	41708,3	862,01	1,246500	1446
47. Wologda (arpentage officiel)	337111	6967	822200	118
48. Wolhynie	62732,2	1296,52	1,445500	1115
49. Woronesch (les 8 cercles de l'ouest 684,03 m. c., les 4 autres de l'est 525,32 m. c.)	58517,2	1209,42	1,657900	1371
Somme totale	4,360358,7	90117,66	54,092300	600

dont il faut cependant décompter les îles qui s'y trouvent — l'une (avec l'endroit de Petrowskeja) ayant une étendue de 0,92; l'autre Tschuruktup de 0,89 m. c. Le lac Motschnaja a une surface de 5,12 m. c.

Un tableau synoptique sur la surface et le nombre des habit. de l'empire russe, a été inséré dans notre édition de 1845 pages 524—538. Il présente pour la Russie européenne les chiffres de 88271 m. c. géogr. de surface et de 50,999550 habitants — chiffres qui s'éloignent assez considérablement de ceux indiqués ci-dessus que nous devons à Mr. de Kœppen. Le dit tableau synoptique de l'édition de 1845 ne fut pas limité aux indications générales de la population, mais il comprit aussi les classifications d'après les confessions et les rangs de la société pour les provinces différentes. N'ayant jamais rien vu de si détaillé nous en avons reproduit la substance essentielle aux pages 548 à 553 de notre édition de 1846, savoir: les classifications d'après les confessions et les rangs sociaux, dans un extrait résumé qui donne les proportions de ces différentes classes seulement, telles qu'elles existent dans tout l'ensemble de l'empire. Nous prions donc de comparer ces deux éditions. Nous ne saurions en vérité expliquer la dite différence entre les deux tableaux. L'ancien, il est vrai, ne détermine pas le tems auquel il se rapporte, ni ne fixe les facteurs et la nature des calculs employés. Le présent se fonde sur les indications dans les „mémoires de l'académie impériale des sciences à St. Petersbourg", publiés en 1838 — auxquelles la rédaction à ajouté à-peu-près $1\frac{1}{2}$ pour cent annuels es 10 pour cent ultérieurs pour les 8 ans comme accroissement de la population. Ici il nous reste à énumérer les pays qui doivent être ajoutés aux provinces déja mentionnées de l'empire, pour en compléter la liste:

	m. c. géogr.	habit.
Russie européenne v. ci-dessus	90117	54.092300
Les 4 gouvernements de Tobolsk, Tomsk, Jenisseisk et Irkutzk avec quelques autres districts de la Siberie orientale et occidentale	223780	2.937000
Pays trans-caucasiens (gouv. Grusie-Imerétique et territoire caspien)	3123	2,648000
Russie américaine	17500	61000
	334520	59.738300
Royaume de Pologne	2319	4,7[illegible]
Grand-duché de Finlande	6873	1.393700
total	343712	65.931900

Finances.

Nous regrettons d'être tout-à-fait dépourvus d'informations. Dans notre dernière édition nous avons répété les anciennes notices de 1841 à 1838 d'après lesquelles la recette a été indiquée aux sommes suivantes (qui pour l'état actuel sont de beaucoup inférieures au véritable rapport) ; savoir :

de la Russie proprement dite	354,268000	roubles de papier, soit 101,219428 roubles d'argent ou 109,190312 écus de Fr.
du royaume de Pologne	40,278189	roubles de papier ou 11,508053 roubles d'arg., soit . . . . . 12,314889 » »
		121,514201 écus de Fr.

Les dépenses, y compris 12,091500 écus pour l'administration du royaume de Pologne, devaient se monter à . . 122.091500 écus de Fr.

La Finlande ayant une administration séparée eut en 1837 pour recette savoir dans la caisse de l'administration civile . . . . 3,505903 r. d'arg. et dans la caisse de administ. milit. 1,702808 » » et la dépense fut de . . . . . 5,202186 » » dont pour l'administration civile . 3,499978 r. d'arg. et pour l'administration militaire . 1,702208 » » 5.208711 roubl. d'arg.

Dette publique.

A la session annuelle du conseil des institutions pour le crédit public, le min. des finances indiqua, le 9 juillet 1846, le montant des dettes tel qu'il fut à fin 1845, à 315,712500 roubles d'argent, dont

33,915590	r. d'arg., soit	68,273000 florins hollandais ; 1r d'arg. = $\frac{1,543}{1,000}$ flor. holl., pour la dette extérieure à termes,
50.388680	» »	pour les dettes intérieures à termes, et
226.408230	» »	pour les dettes n'ayant pas de terme fixé, soit permanentes.

Somme ut supra.

Par ordonnance impériale du 12 juillet 1843 un nouveau papier-monnaie (billets de crédit) a été créé dont la valeur nominale doit être égale à celle qu'il aura au cours. Les assignations de la banque doivent peu-à-peu être remplacées par ces billets, de telle sorte que 170,221802 roubles 80 copèques du nouveau papier serviront au rachat de 595,776310 roubles de l'ancien. A l'époque de la publication de la dite ordonnance, il y eut en cours :

assignations de la banque.	billets sur le dépôt.	
595,776310 roubles.	48,551197 roubles.	De cette somme ayant été échangés jusqu'au 9 juill. 1846, il y eut le dit jour
444,465350 »	42,594064 »	
151.310960 roubles.	5,957133 roubles	— au cours.

Le fonds des billets de crédit public déposés dans les souterrains de la forteresse de St. Pierre et St. Paul à St. Pétersbourg, se montaient en argent monnayé et non-monnayé, le 1er (13) janv. 1846 à . . . . . 82,644246 r. d'arg. la somme de ce qui s'est trouvé le dit jour dans les caisses d'expédition des différents billets était de . . . . . 12,760837 » »

en tout à 95.405083 r. d'arg.
le fonds eut augmenté jusqu'au 9 juillet de 5,177407 » »

somme totale 100,582490 r. d'arg.

qui avaient été issus contre argent comptant jusqu'au 9 juillet 1846. Au lieu de 444,465380 r. d'assignations à la banque recueilli rait à leur valeur reelle en prenant la proportion indiquée de 170,221803 r. d'arg. = 595,776310 r. d'assign. pour base il y aurait environ 126,980100 r. de billets de crédit public en cours, abstraction faite de ceux qui ont été issus pour le rachat des billets du dépôt.

Le fonds d'amortissement se composait de

37,561500 r. pour les dettes à 6 p. cent — et des premier et second emprunts à 5 p. cent,
133600 » pour celles des 3me et 4me emprunts à 5 p. c.
227600 » » 1emprunt à 1 p. c. ; de plus
6,170200 » capital de réserve

(1 rouble d'argent = 3½ roubles en papier = 1 thaler 2 3/5 sgr. cour. de Prusse.)

Armée.

I. Armée mobile en Europe.

	hommes.	chevaux.	can.
1) gardes impériales: 12 rég. en 3 divisions, chaque rég. de 3 bat. . .	36000		
2 bat. de carabiniers d'exercice, 2 bat. du rég.-modèle, 1 bat. de sapeurs, 1 bat. de sapeurs-instructeurs, 1 bat. de tireurs finlandais	7000		
une div. de cavalerie légère de 4 régiments à 6 escadrons		3840	
une div. d'artillerie			120
2) corps de grenadiers: 12 rég. formant 3 divisions, chaque rég. de 4 bat.	48000		
1 bat. de sapeurs	1000		
1 div. de cavalerie légère de 4 rég. dont une brig. d'ulans, une autre de hussards		5120	
1 div. d'artillerie à pied de 12 batteries			120
1 brigade d'artillerie à cheval . . .			16
3) six corps d'infanterie: chacun de 3 div. de 12 rég., chaque rég. de 4 bat. .	288000		
6 bat. de sapeurs	6000		
6 divisions de cavalerie légère, chaque div. de 2 rég. d'ulans et de 2 rég. de hussards		30720	
6 div. d'artillerie à pied en 90 batteries			720
6 brig. d'art. à cheval, chacune de 2 batt.			96
4) grande réserve de cavalerie.			
Gardes impériales:			
1 div. de cuirassiers de 4 rég. . .		3840	
1 div. de cavalerie légère		3840	
4 escadrons de tcherkesses-cosaques, de tartares de la Crimée et de l'Oural		640	
2 escadrons de pionniers à cheval .		500	
4 batteries d'artillerie à cheval . .			32
1er corps de réserve de la cavalerie:			
4 rég. de cuirassiers (1ère division)		3840	
4 rég. d'ulans (1ère division) . .		5120	
4 batteries à cheval			32
2ème corps de réserve composé d'éléments semblables que le premier		8960	32
à transporter	386000	66420	1168

	hommes.	chevaux.	can.
transport	386000	66420	1168
3ème corps de réserve:			
8 régim. de dragons en deux divisions		12800	
2 escadrons de pionniers à cheval .		560	
4 batteries à cheval			32
	386000	79720	1200

II. Armée de réserve en Europe.

	hommes.	chevaux.	can.
1) Gardes impériales:			
les 4èmes bat. des 12 rég. de gardes du corps	12000		
les 7èmes et 8èmes escadrons des 4 rég. de cavalerie légère		1280	
les 3èmes batter. succursales de la réserve			48
une batterie succursale d'artillerie à cheval			8
2) Corps des grenadiers:			
le 5ème et 6ème bataillon de chacun des 12 régiments	24000		
le 9ème et 10ème escadron de chaque régiment		1280	
artillerie à pied			48
artillerie de cheval			8
Les six corps d'infanterie ont pour réserve:			
les 5èmes et 6èmes bataillons de chacun des 72 régiments d'infanterie . . .	144000		
les 9èmes et 10èmes escadrons des 24 régiments de cavalerie		7680	
chaque div. d'artillerie à pied à 48 pièces de réserve			288
chaque corps d'artillerie à cheval en a huit			48
Les trois corps de cavalerie de réserve, les 9èmes et 10èmes escadrons de 16 rég.		5120	
les 11èmes et 12èmes escadrons de 8 rég. de dragons		2560	
3 batteries succursales pour l'artillerie à cheval			24
2 bataillons de sapeurs	2000		
	182000	17920	472
	386000	79720	1200
Total:	568000	97640	1672

III. Armée du Caucase.

a) Dans les provinces en deça du Caucase: 4 rég. d'infanterie, 5000 h.; 10 bat. d'inf. de ligne de 1000 h. chacun; 10 bat. du même nombre dans la Tschernomérie et sur le Pont-Euxin; 1 bat. de sapeurs de 1000 h., 1600 h. d'artillerie avec 146 can.; 20 régts. Cosaques de ligne à 884 h. avec une division de 292 h. faisant partie de l'armée active puis 1 brigade d'artillerie à cheval et 3 batt. lég. à 8 canons; ce qui forme à-peu-près une totalité de 61000 h.

b) Dans les terres transcaucasiennes: 3 div. d'infanterie (la 19, 20 et 21emes), 2 rég. de dragons et 8 rég. musulmans; artillerie etc., en tout environ 80000 h.

IV. Le corps d'armée de la Finlande se compose de 16 bataillons d'inf. et d'une brigade d'artillerie.

V. Le corps d'armée d'Orenbourg est de 16 bat. d'inf., de 16 rég. de Cosaques de l'Oural et d'une brigade d'artillerie.

VI. Le corps d'armée en Sibérie est de 16 bat. d'inf. et d'une brigade d'artillerie.

VII. Divers corps de Cosaques 50000 h. environ.

Marine.

4 vaisseaux de ligne de 120 canons (1 dans la Baltique, 3 dans la mer noire),
6 » de 110 can. (3 mer balt., 3 mer noire),
27 » » 84 » (15 » » 12 » »),
19 » » 74 » (12 » » 17 » »),
48 frégates de 60 et 44 can. (30 dans la Baltique, 18 dans la mer noire),
bâtiments-à-vapeur, bricks, corvettes, chaloupes canonnières etc.

SARDAIGNE.

Autorités supérieures.

Ministère des aff. étrang. Ministre et prem. secr. d'état —: Comte Clemente *Solaro della Margarita.*

Premier fonctionnaire —: le Chev. Eligio de Buttet, colonel de cavalerie.

Ministère de l'intérieur. Dirigeant —: Chev. Luigi *Des Ambrois de Nevache.*

Prs. foncts —: Aless. Comte Pelletta di Cortanzone; le Chev. sénateur Bona.

Ministère des finances. Premier secr. d'état —: Ottavio Comte *Thaon di Revel e di Pralungo.*

Premier fonctionnaire —: le Chev. Paolo Lorenzo Ceppi.

Ministère de la guerre et de la marine. Ministre et prem. secr. d'état —: Chev. Emman. *Pes de Villamarina*, lieut.-général.

Premiers fonctionnaires —: 1) Chev. Leopold Gianasso de Pamparato, colonel de cavalerie, pour la guerre et la marine; 2) Fabricio Comte Lezari, pour la police.

Grande-Chancellerie. Premier secr. d'état des affaires ecclésiastiques, de grâce et de justice —: Cte Hyacinthe *Avet.*

Pr. fonct. —: le Chev. sénateur Giuseppe Siccardi.

Ministère des affaires de Sardaigne. Ministre et premier secr. d'état —: Chev. *Pes de Villamarina*, lieut.-gén., en même tems ministre de la guerre et de la marine.

Premier fonct. —: le Chev. intendant-général Francesco de Juge de Pieuillet.

Conseil d'état,
présidé par S. M. le Roi.

Vice-président pour l'année qui court —: le maréchal Cte *Sallier de la Tour*, ministre d'état

Section de l'intérieur. Président —: Cheval. Luigi *Provana de Collegno*, ministre d'état.

Section des affaires ecclésiastiques, de grâce et de justice. Président —: Comte Ludovico *Peyretti de Condove*, ministre d'état.

Section des finances. Président —: Marquis Giov. Ant. *Raggi*, ministre d'état.

Gouverneurs des Divisions militaires.

Alexandrie —: Renaud Comte *de Falicon*, lieut.-gén.
Coni —: Cheval *Della Chiesa d'Isasca*, lieut.-gén. d'artillerie.
Genes —: le gén. Marquis *Pallavicini*, min. d'état.
Nice —: Comte Rodolphe *de Maistre*, lieut.-gén.
Novare —: Comte Hippolyte *Gerbaix de Sonnaz*, lieut.-gén.
Savoie (Chambéry) —: Giov. Ant. Marquis *de la Rocca*, lieut.-général.
Turin —: le maréchal Comte Sallier *de la Tour*, min. d'état.
Aoste —: le Comte Jacques *Desarta*, lieut.-gén.

Conseil suprême pour les affaires de Sardaigne.

Président —: le premier président Comte *Peyretti de Condove*, ministre d'état.

A l'île de Sardaigne.

Vice-Roi, lieut. et capitaine-gén. du royaume —: le lieut.-gén. Chev. Gabr. *De Launay.*

Chancellerie royale.

Dirigeant —: le premier président Chevalier Tom. *Geranzani.*

Secrétairerie d'état et de guerre.

Dirigeant —: le Chev. Avocat Domenico *Melis.*

Grandes charges de la cour.

Grand-aumônier —: . . . . .; premier aumônier —: l'abbé Luigi *Morozzo de Bianzè.*

Grand-chambellan —: Chev. Hippolyte *Spinola.*

Grand-maître de la cour —: Comte Giuseppe Maria *Gerbaix di Sonnaz.*

Grand-écuyer —: Chev. César *Saluzzo di Monesiglio.*

Dame d'honneur de Sa Maj. la Reine —: Comtesse Maria *Nicolis di Robilant*, née Ctesse de Waldbourg-Truchsess.

Corps diplomatique à Turin.

Amérique, Etats-Unis du Nord —: Rob. *Wickliffe*, ch. d'aff.

Autriche —: le chamb. imp.-roy. et cons. int. Charles Cte *de Buol-Schauenstein*, E. e. et M. pl. (égalem. accrédité à Parme); Chev. *Frank de Negelsfurst*, cons. de lég.; Thomas *de Giorgieri*, secr. de lég.; Emmerich Comte *de Széchényi*, att.

Bavière —: le chamb. et cons. de lég. Max Comte *de Marogna*, MR.

Belgique —: Hypolyte *Vilain XIIII*, MR.; Eugène *Desmaisières*, secr. de lég. de 2te cl.

Brésil —: le conseiller Louis *de Moutlinho de Lima Alvares e Silva*, E. e. et M. pl. (à Rome, de même accrédité à Parme et Toscane).

Deux-Siciles —: Foulques Ruffo di Calabria Prince *de Palazzolo*, E. e. et M. pl. (égalem. près la Conf. Helv.), Camillo Severino *Longo* Marquis *di S. Giuliano Gagliati*, att., fait les fonctions de secrét. de légation.

Espagne —: . . . .

Etats-Romains —: Bened. Ant. *Antonucci*, archevêque de Tarse, nonce; Giov. Battista *Santucci*, auditeur de la nonciature.

France —: Cte Hector *Mortier*, Pair, amb. (égalem. accrédité comme ministre-plénipot. à Parme); Baron *d'André*, 1er secr. d'amb.; Vicomte George *Sérurier*, att.

Grande-Bretagne —: l'hon. Ralph *Abercromby*, E. e. et M. pl.; l'hon. Richard *Bingham*, secrét. de lég.; H. Page Turner *Barron*, attaché.

Pays-Bas —: Aug. Comte *de Liedekerke-Beauffort*, E. e. et M. pl. (également accréd. à Rome).

Portugal —: Joao Antonio Lobo *de Moira*, ch. d'aff.

Prusse —: le chamb. et cons. de lég. act. Henri-Alexandre Comte *de Redern*, E. e. et M. pl.

Russie —: le cons. d'état actuel Nicolas *Kakoschkin*, E. e. et M. pl. (en même tems accrédité à Parme); Ernest F. G. *tom Hare*, secr. de lég.

Saxe, roy. —: le chamb. Rodolphe *de Kœnneritz*, E. e. et M. pl. (à Vienne).

Suède et Norv. —: le cons. de lég. Jean-Guillaume *Bergmann*, ch. d'aff., accr. de même aux cours roy., gr.-duc. et ducales des Deux-Siciles, de Toscane, Lucques, Modène et Parme (réside à Florence).

Notices statistiques.

Divisions.	Aire. en m. carrés géogr. d'après Serristori ital. 1/8 m all.	Aire. en m. carrés géogr. d'après Serristori d'Allemagne.	Population. d'après nos édit. de 1840 et 1845. en 1823.	Population. d'après nos édit. de 1840 et 1845. en 1839.	Population. d'après le Calendario 1845.
Savoia . .	3223,1	201,44	501165	564137	[illegible]
Torino . .	2405,3	150,33	764552	873310	732939
Cuneo . .	2046,7	127,92	521631	560181	[illegible]
Alessandria .	1539	96,18	547662	595563	[illegible]
Novara . .	2032,4	127,02	437576	542720	[illegible]
Aosta . . .	931,5	58,21	71696	78110	[illegible]
Nizza . . .	1222,4	76,1[illegible]	201538	230718	[illegible]
Genova (avec Capraja, 2,2[illegible])	1588,8	99,[illegible]	584733	674[illegible]	[illegible]
	14989	936,81	3,632[illegible]53	4,12[illegible]	[illegible]
l'île de Sardaigne . .	6975	435,[illegible]	4[illegible]0050	524[illegible]	
Total	21964	1372,74	4,1[illegible]3003	4,650[illegible]	

Les données sur la population diffèrent tant entre elles, que nous avons jugé à propos d'en émettre deux. Nous serions portés à croire que la population énoncée dans le manuel d'état pour 1845 est exacte, si le cens fait (à ce qu'on prétend en haut) n'avait pas indiqué le chiffre de 3.632953 pour le continent, y compris Capraja, et celui de 490650 pour l'île de Sardaigne.

On trouve dans notre almanach (édit. de 1845) un tableau de la population de ce pays répartie sur les différentes provinces d'après les recherches faites en 1839.

Pour ce qui concerne les finances nous devons nous borner à répéter les chiffres antécédemment émis

72,000000 francs revenus de l'état,
77,500000 » dépenses.

Dette publique 145,000000 francs.

L'armée se compose

d'un corps de gardes roy., 1 comp. de gardes du palais, 1 corps de carab. du Roi (gendarmerie);

8 brig. d'infant., dont 1 de gardes (grenad. et chass.), 7 brig. de ligne à 2 rég. chacune, 1 corps de tireurs et 1 bat. de chasseurs;

6 reg. de cavalerie et 1 corps de cavalerie sarde;

6 brigades d'artillerie de place et de campagne, corps de génie, équipage de train etc. En tout

en tems de guerre 100000 h.
» » » paix 25000 »

Marine: 28 voiles: 5 frégates à 60 canons, 2 corvettes, 1 brick à 20 canons, 1 brick en construction, 4 schooners, 12 chaloupes à canon, 3 bâtiments-à-vapeur.

Saxe-Royale.

Autorités supérieures de l'état.

I. *Ministère général.* Membres: les ministres d'état, *de Kanneritz* (président, chancelier des ordres), *de Zeschau*, *de Nostitz-Wallwitz*, *de Wietersheim*, *de Falkenstein*, conseiller int. *de Langenn*.

Chambre sup. des comptes —: Directeur: le cons. int. Dr. *Gunther*.

II. *Conseil d'état.*

Président —: S. A. R. Prince *Jean*, Duc de Saxe.

Membres ordin. —: les membres du ministère (voir I): les ministres d'état *de Lindenau*, *de Nostitz et Jankendorf*; le prés. Dr. *Eisenstuck*; le directeur de district Dr. *Merbach*; le cons. int. act. Dr. *de Langenn*.

Membres extraordinaires:

Pour les affaires militaires: le lieutenant-gén. *de Cerrini*.

Pour les affaires du culte et de l'instruct. publique: le cons. privé eccléss., vice-président du consistoire et 1er prédicateur à l'église prot. de la cour Dr. *d'Ammon*.

III. *Départements ministériels.*

1. Ministère de la justice —: Chef, le min. d'état *de Kanneritz*.
2. Ministère des finances —: Chef, le min. d'état *de Zeschau*.
   Directeur de la 1ère section —: le cons. int. des finances *Wehner*.
   Directeur de la 2de section —: *de Fletow*.
3. Ministère de l'intérieur —: *de Falkenstein*.
   Prés. du 1er dép. —: le cons. int. Dr. *Gunther*.
4. Ministère de la guerre —: Chef, le min. d'état Gustave *de Nostitz-Wallwitz*, lieut.-gén. d'inf.
5. Ministère du culte et de l'instruct. publ. —: le min. d'état *de Wietersheim*, également chargé provisoirement de la direction des académies des arts à Dresde et à Leipzic, ainsi que de la surveillance générale des collections d'ouvrages d'art et de sciences.
6. Ministère des aff. étrang. —: Chef, ad int., le min. d'état et des finances *de Zeschau*.

IV. *Autorités ressortissants immédiatement des ministères.*

1. Du ministère en général:
   La chambre sup. des comptes —: Directeur, le cons. privé Dr. *Gunther*.
   Les archives de l'état —: Dir., Dr. *Tittmann*, archiv. int.
2. Du ministère de la justice:
   Tribunal sup. d'appel —: Prés.: cons. int. act. Dr. *de Langenn*.
   Les cours d'appel à
   Bautzen —: Prés. Dr. Chr.-E. *Weiss*.
   Dresde —: Prés. *Meissner*.
   Leipzic —: Prés. Dr. *Bär*.
   Zwickau —: Prés. *de Mangoldt*.

3. Du ministère des finances:
Administration de la douane et des tailles —: *de Zahn*, directeur de la douane et des tailles.
Tribunal sup. des mines à Freiberg —: le directeur des mines Fr. C. Baron *de Beust*.
Administration des postes à Leipzic —: Dir., *de Huttner*.
Administration de la banque du pays —: le cons. int. de rég. Dr. *Schaarschmidt*, 1er commiss.
4. Du ministère de l'intérieur:
Les directeurs des cercles
de Budissin —: E. *de Kœnneritz*.
» Dresde —: Dr. J.-D. *Merbach*.
» Leipzic —: *de Broizem*.
» Zwickau —: Baron *de Kunssberg*.
La commission-gén. pour la compensation des immunités rurales et pour le partage des biens communaux —: Directeur, le cons. int. de rég. H.-F. *Muller*.
La commission d'assurance contre les incendies —: Directeur, le cons. de rég. G.-E. *de Zezschwitz*.
Commandeur-général des gardes-communales —: ad int., le major-gén. et brigadier d'inf. *de Mandelsloh*.
5. Du ministère de la guerre:
Tribunal sup. de la guerre —: Auditeur-gén. *Petsch*.
6. Du ministère du culte et de l'instruction publ.:
Consistoire du pays —: Président, Dr. *de Weber*, cons. privé.
Le vicariat apostolique —: le vicaire apost. évêque Joseph *Dittrich*.
Tribunal du clergé cath. —: Président, évêque *Dittrich*.
Consistoire catholique —: Prés., J. *Muller*.

Etat-militaire.

Chef de l'armée —: Sa Majesté *le Roi*.
Ministère de la guerre —: v. ci-dessus.
Commandeur —: le lieut.-gén. *de Cerrini*.
Brigadier de la cavalerie —: le maj.-gén. *Senfft de Pilsach*.
Brigadiers de l'infanterie —: 1) le maj.-gén. *de Süssmilch*; 2) le maj.-gén. *de Mandelsloh*; 3) de la demi-brigade d'inf. légère, le colonel *de Buttlar*.
Corps d'artillerie —: le colonel *Homilius*.
Gouverneur de la résidence —: provisoirement, le maj.-gén. *Senfft de Pilsach*, brigadier de la cav.

Ministre de la Maison-Royale.

. . . . . .

Grandes-charges de la cour.

Grand-maréchal de la cour —: *de Reitzenstein*.
Grand-chambellan —:
Grand-écuyer —: le major-gén. *de Fabrice*.
Grand-veneur de la cour —: le chamb. *d'Oppel*.
Grand-échanson —: chamb. *de Weissenbach*.
Chambellan —: le cons. int. act. *de Minckwitz*.
Maréchal de la maison —: Comte *de Loss*, cons. privé act.
Directeur-gén. du théatre aulique et de la musique —: le cons. int. act. *de Luttichau*.
Maréchal de la cour —: le cons. int. G.-R. *de Gersdorff*, chargé de la direction du ménage royal.

Corps diplomatique à Dresde et Consuls.

Amérique, Etats-Unis du Nord —: George *Mohr*, c. à Dresde. — (Dr. Jean-Gottfried *Flugel*, c. à Leipzic.)
Autriche —: le chamb. et cons. int. imp.-roy. François Comte *de Kuefstein*, E. c. et M. pl. (également près les cours grand-ducale et ducales de Saxe); le cons. de lég. *Emmerich*, secr. de lég.; Richard *de Weiss-Starkenfels*, attaché. — (le cons. de lég. Joseph-Alex. *Hubner*, c.-gén. à Leipzic.)
Bade —: (Fr.-A. *Gontard*, c. à Leipzic.)
Bavière —: le chamb. Louis Comte *de Montgélas*, ch. d'aff. (égalem. près les cours grand-ducale et ducales de Saxe). — Abraham Gottwald *Hesse*, c. à Dresde. — (Henri *Schletter*, c. à Leipzic.)
Belgique —: le ministre-d'état J.-B. *Nothomb*, E. c. et M. pl. (à Berlin); Dr. *de Meester de Ravestein*, secr. de lég. — (Louis *d'Ardenne*, c.-gén. à Leipzic.)
Danemark —: (Chrétien-Gottlob *Frège* jun., consul-gén. à Leipzic.)
Deux-Siciles —: Baron Cheval. D. Emiddio *Antonini*, E. c. et M. pl. (Berlin).
France —: Théophile de Bionneau Marquis *d'Espagnac*, E. c. et M. pl. (également près les cours de Cobourg, de Meiningen et d'Altenbourg); *Mercier*, secr. de lég. — (Eugène *Doumerc*, c. à Leipzic.)
Francfort —: (Fr.-A. *Gontard*, c. à Leipzic.)

Grande-Bretagne — : l'hon. F. Réginald *Forbes*, M. pl. (également accrédité près de Saxe-Cobourg-Gotha); le cons. de lég. Chas. Townshend *Barnard*, esq., secr. de lég., chargé d'aff. près S.-Cobourg-Gotha, rés. à Cobourg; Alfred Guthrie *Bonar*, attaché. — (John *Ward*, esq., c.-gén. à Leipzic.)

Grèce — : Constantin Papa *Nacum*, c.

Hanovre — : le chamb. et cons. int. Comte *d'Ian- et Knyphausen*, E. e. et M. pl. (à Berlin); Adolphe Comte *de Platen-Hallermund*, secr. de lég. — (Gustave-Maurice *Claus*, c.-gén. à Leipzic.)

Hesse-grand-duc. — : (Guillaume *Sulzer*, c. à Leipzic.)

Pays-Bas — : le chambellan A.-C.-J. Baron *Schimmelpenninck van der Oye*, E. e. et M. pl. (à Berlin); le Comte *Du Chastel*, secr. de lég. — *Schubart*, c. à Dresde.

Portugal — : (*Dufour-Feronce*, c.-gén. à Leipzic.)

Prusse — : le cons. int. act. *de Jordan*, E. e. et M. pl. (également près les cours grand-ducale et ducales de Saxe, les cours ducales d'Anhalt et les cours princières de Schwarzbourg et de Reuss); Guillaume Pr. *de Lowenstein-Wertheim-Freudenberg*, secr. de lég.

Russie — : le cons. int. *de Schrader*, E. e. et M. pl. (aussi accrédité à Hanover et à Weimar); Nicolas *de Stieglitz*, secr. de lég. — (Le cons. d'état *de Kiel*, c.-gén. à Leipzic.)

Sardaigne — : le chamb. Fabio Marquis *Pallavicini*, E. e. et M. pl. (en même tems accrédité près la Confédération Germ. et à Munich); Comte Edouard *de Castiglione*, att.

Saxe-Altenbourg — : } le cons. de lég. Frédéric-Paul-
» Cobourg-Gotha — : } Emile *de Carlowitz*, ch. d'aff.
» Meiningen — : }

Suède et Norvège — : Constantin Baron *d'Ohsson*, E. e. et M. pl.; Aug. *de Jorta*, secr. de lég. (à Berlin). — Charles *Kaskel*, c. à Dresde.

Suisse — : (C. *Hirzel-Lampe*, c. à Leipzic.)

Wurtemberg — : le cons. int. de lég. Louis *de Reinhard*, E. e. et M. pl. (de même accrédité à Berlin).

Notices statistiques.

Cercles.	Aires en milles carrés géograph.	Habitants 1 déc. 1843.	Habitants d'après la confession. Evangel.	Réformés.	Catholiq. romains.	Grecs.	Catholiq.	Israélites.
Dresde .	78,78	440623	432738	730	6443	8	628	
Leipzic .	63,14	393771	389173	1117	2300	41	240	
Zwickau	84,23	632727	630337	157	2209	1	13	
Budissin	45,53	274469	255313	40	19115	1		
	271,68	1,741590	1,708561	2054	29967	127	881	
Militaire		16210	15781	20	408		1	
		1,757800	1,724342	2074	30375	127	882	

Finances.

Budget pour chacune des trois années de l'époque financière de 1846 à 1848.

Recette.

Thalers.	
2,252306	usufruit du bien public.
878279	domaines et autres propriétés de la couronne.
580000	forêts.
8300	chasse.
180000	rentrées des bailliages.
83479	domaines, moulins, étangs.
5000	vignobles etc.
26500	mines de charbons de terre
13500	porcelaine de Meissen.
1000	pharmacie aulique.
1,059400	droits de regales.
150200	mines et fonderies.
2200	monnaye.
250000	poste.
24000	journaux
340000	sel.
65000	droits de flottage et magasins de bois.

2,252306 à transporter.

Thalers.

2,252306 transport.

215000 rapport des chaussées.

13000 droits perçus pour le passage des ponts.

314627 intérêts de capitaux, recettes administratives, rentrées accidentelles.

82000 produit net des capitaux actifs et recettes accidentelles de la caisse générale de l'état, déduction faite des intérêts à rembourser pour les capitaux passifs.

67000 épices des chancelleries.

180000 rapport de la loterie.

31000 déductions faites aux traitements et aux pensions en faveur du fonds public des dites pensions.

1027 contribution de la maison princière de Schœnbourg pour la direction du district de Zwickau et le tribunal d'appel siégant dans la ville du même nom.

3000 recettes accidentelles.

3,546342 impôts.

1,211342 impôt foncier.

320000 impôt sur les métiers et personnels.

175000 timbre.

1,840000 péage perçu aux confins, puis droits sur les eaux-de-vie, sur la viande de boucherie, sur la bière, le vin et les tabacs, de plus pour le passage de l'Elbe et impôts d'ajustement.

5,798848 recette d'une année.

Dépense.

A. 1,480391 besoins généraux de l'administration dont 2151 th. sont destinés à des objets transitoires.

513569 liste civile.

28778 pour S. M. la Reine.

154191 apanages.

1,480391 à transporter.

Thalers.

1,480391 transport.

23105 pour l'entretien des collections faisant partie du fidéicommis de la maison royale.

660810 amortissement et intérêts de la dette publique, savoir:

390041 intérêts des emprunts de 1830 et 1844, qui sont ensemble de 15.229350 th.

180769 amortissement.

90000 dépenses pour la direction de la dette publique et les choses y attenantes.

46618 rentes annuelles pour des capitaux inabrogeables.

20000 rachat de toutes les charges qui ne concernent pas les domaines — it.: payements d'accommodement pour terminer des affaires en litige.

31000 frais des chambres représentatives.

25000 frais des sessions, des élections et de convocation.

6000 secours accordé au journal qui publie les discussions des chambres.

2000 dépenses pour des affaires générales de régence et d'administration.

B. 31375 pour le ministère réuni d'état et ses dépendances —

2847 th. dépenses transitoires.

8243 ministère réuni et conseil d'état, y compris les chancelleries.

1939 chancellerie int. du cabinet.

500 chancellerie pour les ordres.

6870 archives principales de l'état.

8822 chambre supérieure des comptes.

5000 feuille des avis officiels, tant législatifs qu'administratifs.

C. 254406 département de la justice — 22625 th. frais transitoires.

28957 ministère de la justice avec la chancellerie et l'administration de la caisse des [illegible]

1,708232 à transporter.

Thalers.
1,766232 transport.
48907 tribunal supérieur d'appel avec la chancellerie.
90811 tribunaux d'appel pour les districts séparés de Dresde, Leipzic, Zwickau et Bautzen.
32022 addition supplémentaire aux frais des tribunaux inférieurs en tant qu'ils dépassent le rapport des épices.
49769 frais causés par les malfaiteurs et les vagabonds des différents districts, notamment auprès des tribunaux, p. ex. informations, transport etc.
4000 dépenses diverses, dont une partie extraordinaires.

D. 552979 département de l'intérieur — 15707 th. pour des besoins transitoires.
53313 ministère de l'intér. avec la chancellerie.
70444 les quatre directions de district avec leurs chancelleries.
30533 les quatre grand-bailliages.
82867 secours accordés aux arts et aux industries.
47450 établissements industriels.
19000 haras.
14160 dédommagement des communautés pour droits et usufruits abolis.
2000 secours accordés à des incendiés et autres personnes dont les biens ont été endommagés par des accidents imprévus.
257 carrières.
109949 police générale du pays.
2830 garde communale.
59194 gendarmerie.
3018 quelques dépenses se rapportant à quelques établissements de charité.
40209 frais des différentes branches de la surveillance sanitaire.
26003 académie de médecine et de chirurgie.

2,319211 à transporter.

Thalers.
2,319211 transport.
17701 médecins, vétérinaires et inspecteurs sanitaires des différents districts, médecins pour les pauvres.
2500 subventions pour éviter les épidémies et les maladies contagieuses parmi les animaux domestiques.
300 prix accordés aux personnes qui ont sauvé la vie d'autrui.
3500 surveillance de la presse.
25371 contributions de l'état à des dépenses locales, les bureaux de police etc.
5139 administr. de police pour la ville de Dresde.
3083 éclairage de la capitale.
590 pompes à feu etc. à Dresde.
10000 subventions accordées aux pauvres et aux malades.
2700 quote-part du tribunal criminel et du bureau de police à Leipzic.
1594 hôpitaux et secours accordés aux pauvres et aux malades dans les différentes parties du pays.
2855 subventions accordées à des communes, établissements locaux, corps de métiers et sociétés de tireurs.
5121 secours accordés à des établissements particuliers pour l'utilité publique.
12000 dépenses extraordinaires, dont
5000 pour les buts divers.
7000 pour les chemins-de-fer.
14400 académie des beaux-arts.
147925 maisons centrales de détention; établissements de charité publique.
500 contribution de l'état pour les buts de la société qui a pris à tâche de soigner les libérées personnes sorties des maisons de détention et de charité.

2 319211 à transporter.

Thalers.

2,319211 transport.

E. 452374 département des finances — 12271 dépenses pour des buts transitoires.

155774 ministère des finances avec ce qui y est lié immédiatement.

14000 pour la défense légale des droits du fisc.

3800 établissement, fondé de la chambre financière, pour l'entretien des pauvres, it.: collections de plans et de modèles d'architecture.

83963 dépenses générales de quelques branches de l'administration, telles que :

13520 forêts.

15723 domaines etc.

14620 mines et forges.

5762 factorie et bureaux du timbre.

25172 direction des péages et reception des impôts.

15166 administration des impôts fonciers.

135087 pour les oeuvres concernant l'utilité publique.

9304 académie forestière et institution pour apprendre l'économie rurale, l'une et l'autre à Tharand.

10150 académies et écoles de mineurs.

97800 subventions accordées aux mines et aux forges.

17225 administration des rentes du pays.

608 subventions accordées à des établissements particuliers, à des corporations et à des individus.

15000 perte éprouvée à la refonte des monnaies.

3000 dépenses générales.

5000 » extraordinaires et diverses.

69759 galerie établie dans les mines du district de Freiberg.

I. 1,344025 département militaire — 19175 frais transitoires.

40630 ministère de la guerre avec la chancellerie et la trésorerie militaire.

50213 autorité militaire suprême, officiers d'ordonnance.

4,145610 à transporter.

Thalers.

4,145610 transport.

26422 arsenal-général et commissariat de la guerre.

7978 administration de la justice-militaire, à l'exclusion des cours-martiales des régiments.

548 chambre des plans et projets militaires.

22891 établissements médicinaux.

19843 intendance supér. des bâtiments attenants au serv. milit.; casernes etc.

9415 administration des magasins.

1044 administration des provisions.

725421 entretien de l'armée; savoir

521176 traitement, solde, frais de logement, ferrure des chevaux.

204245 denrées délivrées pour l'entretien des soldats.

81864 pain.

122381 fourrage.

159216 équipement, uniformes etc., excepté les armes.

37500 complément de l'armée.

15500 frais des exercices annuels du militaire.

119022 frais de casernement et de logement.

20057 dépenses pour les institutions destinées à former des officiers et des ingénieurs.

9380 subvention accordée au fonds pour l'éducation des enfants de militaires.

2355 maison de correction pour les soldats.

13712 dépenses accessoires, telles que loyers, frais d'enterrement, de chauffage et d'éclairage.

33000 dépense du fonds qui a remplacé les contributions autrefois exigées des citoyens de l'Etat pour le militaire.

20000 dépense extraordinaires et accidentelles.

15579 dépenses transitoires et frais d'entretien

G. 214004 département du culte et de l'instruction publique — 3979 th. pour des choses transitoires.

24483 ministère avec la chancellerie.

2847 consistoire.

4967 vicariat apostolique etc.

4,359614 à transporter.

Thalers.
4,359614 transport.
39925 université de Leipzic.
104931 églises et écoles évangéliques.
35455 églises évangéliques.
18000 écoles savantes.
14451 séminaires pour former les régents d'école.
37025 écoles populaires.
11357 églises, écoles et institutions de charité catholiques-romaines.
14744 établissement des sourds et muets.
400 culte israélitique.
8330 payements à faire pour se conformer aux conditions des legs échus à l'état.
2200 dépenses extraordinaires.
H. 107878 département des affaires étrangères; — 2028 à destination transitoire.
14633 ministère et chancellerie.
77645 légations etc.
15600 autres frais résultant des légations et dép. extraordinaires.
I. 6000 quôte-part de la dépense de la Confédération et de la Diète Germanique, de la chancellerie fédérale etc.
K. 522673 état des pensions.
52362 pensions et soldes de retraite pour des employés de la cour.
18539 dito pour les employés du ministère rend.
45102 dito » » » du dép. de la justice.
30267 dito » » » » » de l'intérieur.
140413 dito » » » » » des finances.
218093 dito » » » » » de la guerre.
6143 dito » » » » » du culte.
10726 dito » » » » » des aff. étrangères.
428 autres pensions.
L. 739894 frais de l'intendance des bâtiments publics dont 618 h. dépense transitoire.
551294 construction et entretien des ponts, chaussées et routes.

5,736059 à transporter.

Thalers.
5,736059 transport.
150700 bâtiments du gouvernement, domaines et habitations forestières.
37900 constructions hydrauliques.
M. 50000 fonds de réserve pour dédommager le trésor des non-valeurs dans la recette et pour subvenir à des besoins imprévus qui pourraient surgir.

5,786059 total.

Militaire.

L'armée comptait 529 officiers, dont 1 général, 3 lieut.-gén., 4 major-gén., 15 colonels, 14 lieut.-colonels etc. Elle se composait de 13700 h. à-peu-près, c'est-à-dire de
2000 h. d'une brigade de cav., formée d'un rég. de garde et de 2 rég. de cav. légère,
150 » du corps du génie,
1370 » de l'artillerie, formant un rég. d'artillerie à pied, 1 brigade d'art à cheval, 1 brigade de train et du personnel de l'arsenal,
370 » d'une division de gardes à pied,
7580 » 4 rég. d'inf. de ligne en 2 brigades,
2200 » d'une demi-brigade d'inf.-légère,
30 » de l'état major-général etc.

13700 h.

Saxe-Altenbourg.

Ministère.

Premier département (affaires de la Mais. Ducale, de la cour, de la Confédération et extérieures: culte, instruction; aff. de l'ordre ducal de la Maison Ernestine; aff. de l'union commerciale et douanière) —: Charles-Jean-Henri-Ernest Noble *de Braun*, cons. int. act., ministre et pour lors chancelier de l'ordre.
Second département (relations avec les états constitutionnels du pays, administration intérieure, aff. relatives aux taxes, à exclusion de ce qui regarde les douanes, aff. de l'administration milit. et de l'université de Jéna) —: Charles Chrétien *de Wustemann*, cons. privé act. et ministre.

Troisième département (justice et fiefs, relations avec les gouvernements limitrophes en aff. de confins et de régales) — : Chrétien-Gottfried *Hermann*, cons. privé.

Autorités suprêmes.

Trib. sup. d'appel à Jéna. Prés. — : Dr. *Ortloff*.
Collége de justice. Prés. — : cons. privé *von der Becke*. Directeur — : le cons. int. de rég. Dr. *Thienemann*.
Administration et police. Président de la rég. comme autorité administrative et des tailles — : le Baron *de Seckendorff*; Vice-président et directeur de la section des tailles — : Charles *Gentebrück*.
Administration ecclésiastique. Président du consistoire — : le cons. int. *von der Becke* (voir ci-dessus).
Finances. Président de la chambre des finances — : . . . : Vice-prés. — : *de Hopffgarten*, maître sup. des forêts.
Militaire. Collége milit. — : le colonel, aide-de-camp et grand-maréchal *de Munchhausen*.
Commandeur — : le colonel *de Diederichs*.

Grandes-charges de la cour.

Grand-maréchal de la cour — : Charles-Fréd. *de Munchhausen*, colonel et adjudant-gén. de S. A. le Duc.
Grand-veneur — : Traugott Comte et Seigneur *de Beust*.
Grand-maître de la cour — : Othon *de Minckwitz*.
Grand-écuyer — : Thilo *de Seebach*.

Corps diplomatique à Altenbourg.

Autriche — : le cons. int. et chamb. act. inp.-roy. François Comte *de Enzfstein*, E. e. et M. pl.; *Emmerich*, cons. de lég., ch. d'aff. (à Dresde).
Bavière — : le chamb. Louis Comte *de Mongelas*, ch. d'aff. (à Dresde).
Belgique — : J. B. *Nothomb*, E. e. et M. pl. (à Berlin).
France — : Th. de Blommeau Marquis *d'Espagnac*, E. e. et M. pl. (à Dresde).
Prusse — : le cons. int. act. *de Jordan*, E. e. et M. pl. (à Dresde).

Notices statistiques.

Cercles.	Milles carrés géogr.	Habitants à la fin de 1845.	Par mille carré.
d'Altenbourg .	11,5	81871	7119
de Saal-Eisenberg	12,5	45579	3646
	24	127450	5310

Finances.

(Pour les 4 années de 1845 jusqu'à fin 1848.)

Revenus de la chambre des finances . 344539 thalers.
» » » caisse des tailles . . . 287401 »
631940 thalers.
Dette de la chambre des finances 276268 thalers.
» » » caisse des tailles . 654419 »
930687 thalers.

Saxe-Cobourg-Gotha.

Ministère d'état.

Chef du ministère — : le cons. int. act. et ministre d'état Baron *de Stein*.
Le cons. int. d'état *Hess*.
Le cons. int. d'état *Brohmer*.
Le cons. d'état *Hofmann*.
Le cons. d'état — : Chambellan *de Pawel-Rammingen*.

Autorités supérieures.

Justice. Tribunal sup. d'appel — : (v. Saxe-Weimar).
Collèges de justice; à Gotha — : le directeur de régence et de justice Dr. *Meister*; à Cobourg, le chancelier — : *Koppenhertz*.
Administration et police. Régence à Gotha, Directeur — : le chamb. Ernest *de Wangenheim*; à Cobourg, Directeur — : . . . .
Finances. Collége sup. des tailles à Gotha. Directeur — : le chamb. Gustave *de Henning*. Commission supérieure des tailles à Cobourg: de la part du gouvernement — :

. . . .; de la part des états du pays — : le directeur de la chambre représentat. Baron *de Spessbardt*.

Collége des finances à Gotha, Directeur — : le chamb. *de Szymkerski*; à Cobourg, Président — : Ernest *Hellermann*.

Affaires ecclésiastiques et de l'instruction. Consistoire à Gotha, Président — : le surintendant-gén. Dr. *Brückner der*. A Cobourg la régence du pays comme consistoire. Dir. — : George *Hellermann*.

Affaires militaires. Commandants de place, à Gotha — : le major-général *de Munch*; à Cobourg — : le colonel *de Schaeroth*.

Commandeur du contingent fédéral — : le colonel *de Plænckner*.

Charges supérieures de la cour.

Grand-maréchal de la cour, à Gotha — : Jules *de Wangenheim*.

Grand-écuyer — : colonel *d'Alvensleben*.

Grand-chamb. — : Jules-Guillaume-Maurice *de Wangenheim*.

Grand-veneur du pays — : le même.

Maître des cérémonies — : Maurice *de Hancke*.

Maréchal de la cour à Cobourg — : Edouard *de Louënfels*.

Echanson, et intendant de la musique et du théâtre — : Edouard *de Graben*.

Maréchal des logis (Reisestallmeister) — : Max. *de Wangenheim*.

Corps diplomatique.

Autriche — : le chamb. act. et cons. int. imp.-roy. François Cte *de Kuefstein*, E. e. et M. pl.; le cons. de lég. *Emmerich*, ch. d'aff. (à Dresde).

Bavière — : le chamb. Louis Comte *de Montgelas*, ch. d'aff. (à Dresde).

Belgique — : J. B. *Nothomb*, E. e. et M. pl. (à Berlin).

France — : Marquis *d'Egreigas*, E. e. et M. pl. (à Dresde).

Grande-Bretagne — : Hon. F. Reginald *Forbes*, joint. plénipot. (à Dresde); le conseiller de lég. Charles Townshend *Ennard*, esq., ch. d'aff. (à Cobourg).

Portugal — : Chev. Nuno *de Barboza de Figueiredo*, E. e. et M. pl. (à Berlin).

Prusse — : le cons. int. act. *de Jordan*, E. e. et M. pl. (à Dresde).

Notices statistiques.

	Milles carrés géograph.	Habitants.
Cobourg (à la fin de 1843)	9,5	42983
Gotha (à la fin de 1845) .	28,1	102144
	37,6	145127

Finances.

Cobourg. D'après l'état général de la caisse du pays pour l'époque financière à dater du 1 juillet 1846 au 1 juillet 1846, la recette annuelle se monte à 245401 fl. rh., dont 55820 fl. proviennent d'impôts directs, et 134421 fl. d'impôts indirects etc.

La dépense (y compris un fonds de réserve de 3810 fl.) balance la recette; elle comprend 79789 fl. intérêts et amortissement de la dette publique: l'intérêt à 3½ p. ct. exige la somme de 56875 fl., l'amortissement annuel 26875 fl. rh.

Gotha. Dans l'état de la caisse des tailles pour les années 1846 à 1850, la recette est évaluée à

79041	thalers	impôts fonciers,	impôts directs,
3609	»	» sur les industries,	
24150	»	sur le malt,	impôts indirects,
122939	»	douanes,	
118	»	rec. extraord.,	
4250	»	contributions des communes pour la construction d'une caserne militaire,	
22803	»	intérêts et dividendes du chemin-de-fer thuringien,	
4365	»	produit des capitaux actifs.	

261275 thalers.

La dépense est évaluée à la même somme, y inclus un fonds de réserve de 5500 thalers. Pour les intérêts et l'amortissement de la dette 80809 thalers. La dette (1 janvier 1846) se monte à 1.573000 thalers, non-inclus 80000 th. à-peu-près de cautions déposées etc. La dette comprend une somme de 600000 th. sur le chemin-de-fer thuringien. Les capitaux actifs, la somme restante dans la caisse etc. font à-peu-près 1000 th., à déduire de la dette.

Nous remarquons que ces données ne comprennent ni les recettes, ni les dépenses des chambres financières des charges domaniales et l'autre des deux duchés de la gestion des affaires de domaines, forêts etc.

Saxe-Meiningen.

Ministère.

Ministre, conseiller privé actuel *de Krafft.*
Conseiller privé actuel et président du tribunal supérieur de justice Dr. *de Fischern*, sans être chargé d'un département ministériel.
Le cons. int. d'état Baron *de Werthern.*
Le cons. int. de justice Dr. *Brandis.*

Conseil privé.

composé d'un président, des conseillers privés sans portefeuille, des membres act. du ministère et des officiers d'état y appelés:
Président du tribunal sup. de justice *de Fischern.*

Grandes-charges de la cour.

Grand-chambellan — : *de Turke.*
Grand-veneur — : *de Mannsbach.*
Grand-écuyer — : *d'Eiffa.*
Maréchal de la cour — : *de Minutoli.*

Corps diplomatique près de la cour de Meiningen.

Autriche — : le cons. int. et chamb. imp.-roy. Comte *de Kuefstein*, E. e. et M. pl.; le cons. de lég. *Emmerich*, ch. d'aff. (à Dresde).
Bavière — : Louis Comte *de Montgélas*, ch. d'aff. (à Dresde).
Belgique — : J. B. *Nothomb*, E. e. et M. pl. (à Berlin).
France — : le Marquis *d'Eyragues*, E. e. et M. pl. (à Dresde).
Prusse — : le cons. int. act. *de Jordan*, E. e. et M. pl. (à Dresde); le Pr. Guillaume *de Lowenstein*, ch. d'aff.

Notices statistiques.

La superficie du duché de Meiningen est de 45,75 milles carrés géogr. Nombre des habitants dans la ville de Meiningen et dans les 12 bailliages: 156930, dont

154460 Protestants, 388 Catholiques, | 74 Mennonites, 1503 Israélites.

Les revenus s'élèvent à

764952 florins rhén provenant du pays,
443256 » » » des domaines.

1,208208 florins;

la dette publique se montait (le 31 mars 1845) à 4,889401 florins du Rhin. L'amortissement comprend des billets du trésor qui, le 1 oct. 1845 et le 1 avril 1846, s'élèvent à 129000 fl. du Rhin.

(V. le tableau de la Confed. germanique.)

Saxe-Weimar-Eisenach.

Ministère d'état.

Premier département. (Maison Grand-ducale, la cour; les finances; l'ordre de la Maison gr.-duc, de la vigilance ou du faucon blanc; les affaires de l'union commerciale et douanière d'Allemagne avec la correspondance y relative.) Chef: Dr. Ernest-Chrétien-Auguste Baron *de Gersdorff*, cons. privé actuel, ministre d'état et chancelier de l'ordre.
Second département. (Affaires ecclésiastiques et de l'instruction; université; les institutions destinées aux arts et aux sciences; le théatre de la cour; le militaire et toutes les affaires administratives qui sont du ressort de la régence du pays, à l'exception de celles de santé et des lieux de détention.) Chef: Dr. Chrétien-Guillaume *Schweitzer*, cons. privé act. et ministre d'état, en même tems chargé de la surintendance des archives de l'état.
Troisième département. (Relations étrangères à l'exception de la correspondance sur les affaires de l'union douanière et de l'université de Jena; les affaires de la Confédération-Germanique; justice; les lieux de détention et les affaires de santé.) Chef: Dr. Chrétien-Bernard *de Watzdorf*, cons. privé act. et ministre d'état.

Conseillers privés d'état.

Le cons. privé d'état Charles *Thon*, président de la chambre des finances.
» » » » Dr. Guillaume *de Wegner.*

Référendaires privés.

Théodore *Stichling*; Charles Baron *de Beaulieu-Marconnay*; François-Charles-Frédéric *Muller.*

Autorités supérieures du Pays.

Justice. Tribunal sup. d'appel à Jena; Président Dr. Frédéric *Orthoff.* — Régences du pays: à Weimar, chancelier —: le cons. int. act. Dr. Frédéric *de Muller*; vice-chancelier —: Chrétien-Frédéric-Charles *de Mandelsloh*; — à Eisenach, Chancelier —: Gustave-Léopold-Constantin *Wittich.*
Administration et police. Direction du pays: à Weimar, président —: Charles-Frédéric-Antoine *de Conta.* — Travaux publics: président du collége, le directeur de la Bauhütte *Hercher.* — Inspection des postes: président —: le cons. int. act. et grand-maître de la cour Dr. *de Mer.*

Finances. Chambre des finances, présid. —: le cons. int. d'état Charles *Thon*. — Présid. de la chambre représentat. —: Charles-Frédr.-Vict. *Hufeland*.

Administration ecclésiastique. Consistoire sup.; présid. —: Henri-Charles-Frédr. *Peucer*; vice-présidents —: Dr. Jean-Frédr. *Rehr*, à Weimar; Dr. Jean-Aug. *Nebe*, à Eisenach. — Commission pour les affaires catholiques à Weimar; président —: le président *de Conta* (voir ci-dessus).

Etats représentatifs. Maréchal —: George-Ferd.-Frédr.-Jean Baron *de Riedesel* à Eisenbach.

Commandeur militaire: Henri-Emile-Frédr.-Aug. *de Bothmer*, cons. int. act., major-gén. et aide-de-camp gén.

Grandes-charges et charges de la cour.

Prem. Grand-écuyer —: *de Seebach*, cons. privé act. et major-gén., chef de l'intendance des écuries.

Grand-maréchal de la cour —: le cons. int. act. Baron *Spiegel de Pickelsheim*, chef de l'intendance de la cour, de même intendant du théâtre aulique.

Second Grand-écuyer —: le cons. int. act. *de Bielke*.

Grand-échanson —: le cons. int. act. Baron *Vitzthum d'Eckerberg*.

Grand-chambellan —: Jean-Ottobald Comte *de Werthern-Beichlingen*.

Grand-veneur —:

Grand-maîtresse de la cour de S. A. I. la Grand'-Duchesse —: la chanoinesse Const. Comtesse *de Fritsch*.

Grand'-maîtresse de S. A. R. la Gr.-Duchesse Hérédit. —: Emilie-Pauline-Alexandrine Comtesse *de Redern*, née Baronne de Puhlen.

Maréchal de la Maison —: François-Ernest *de Watzdorf*.

Veneur du pays —: Frédr.-Charles-Chrétien *de Fritsch*.

Veneur du pays et capit. du château à Eisenach —: Louis-Ernest *de Hopffgarten*.

Corps diplomatique près la cour de Weimar.

Autriche —: le cons. pr. et chamb. act. Imp.-roy. François Comte *de Fürstenstein*, E. e. et M. pl. (à Dresde).

Bavière —: le chamb. Louis Comte *de Montgelas*, ch. d'aff. (à Dresde).

Belgique —: le ministre d'état Dr. Jean-Bapt. *Nothomb*, E. e. et M. pl. (à Berlin).

France —: Polydore Comte *de la Rochefoucauld*, M. pl.

Pays-Bas —: Alex.-Charles-Jacques Baron *de Schimmelpenninck van der Oye*, E. e. et M. pl. (à Berlin).

Prusse —: le cons. int. act. Jean-Louis *de Jordan*, E. e. et M. pl. (à Dresde); le cons. int. de lég. Henri-Aug. *de Salviati*, MR. (à Weimar).

Russie —: le cons. int. André *de Schröder*, E. e. et M. pl. (à Dresde); le conseiller d'état François-Frédr.-Apollonius Baron *de Maltitz*, ch. d'aff. (à Weimar).

Notices statistiques.

Districts de régence.	Aire en milles carrés.	Habit., déc. 1843.	Villes.	Bourgs.	Villages.
Cercle de Weimar avec 15 bailliages et 4 districts judiciaires de villes	45,93	170546	24	4	406
Cercle d'Eisenach avec 10 bailliages et le district judiciaire de la ville	20,89	81241	8	7	195
	66,82	251787	32	11	601

La population comprend outre les Protestants, 6729 du culte Réformé, 10202 Catholiques et 1715 Israélites.

Finances.

Budget pour 1845, 1846 et 1847.

95600 thalers excédant de la recette sur la dépense de l'année 1844.

765282 thalers recette de l'année 1845, y compris une taille extraordinaire de 29585 thalers,

765282 » recette de l'année 1846,

735287 » recette de l'année 1847, à part la taille extraordinaire,

2,266251 » recette des trois années,

2,361851 thalers total. La dépense est évaluée à

754705⅓ thalers pour 1845,

754705⅓ » » 1846,

753859 » » 1847,

2,263270 » total de la dépense,

98581 thalers excédant présumé de la recette à la fin de la

La dette du pays s'élevait le 1 janvier 1844 à 3.795606 thalers.

La recette de la chambre des finances se monte annuellement à 730000 thalers; la dette de la chambre des finances à 893000 thalers.

Schaumbourg-Lippe.

(V. page 569).

Schwarzbourg-Roudolstadt.

Conseil privé.

Fréd. *de Witzleben*, cons. int. act. et grand-écuyer.
L. *de Ketelhodt*, cons. int., chancelier et président du consistoire.
de Rader, cons. int. de régence et directeur des tailles.

Grandes-charges de la cour.

Grand-intendant du château — : le colonel *de Brockenburg*.
Le grand-maître et maréchal de la cour — : Auguste *de Ketelhodt*.
Grand-maître de la vénerie — : A. *de Holleben*, dit *de Normann*.
Grand-écuyer — : Fréd. *de Witzleben*, cons. int. act.

Envoyés accrédt. à Roudolstadt.

Autriche — : le conseiller de lég. Joseph-Alex. *Hubner*, ch. d'aff.; (consul-gén. à Leipzic).
Prusse — : le cons. int. act. *de Jordan*, M. pl. (Dresde).

Notices statistiques.

	Milles carrés géograph.	Habitants à la fin de 1843.
Haute-Seigneurie (Roudolstadt)	12,29	53180
Basse-Seigneurie (Frankenhausen)	3,28	14779
Militaire		923
	15,57	68884

Revenus du pays 256861 florins.
Dépenses . . . 230000 »
Dette de l'état à la fin de 1841: 99923 florins.
Contingent fédéral 339 h.; réserve 270 h.

Schwarzbourg-Sondershausen.

Conseil privé.

Charles-Eschwin'-Albert *de Holleben*, cons. int. act., chef.
Frédéric-Albert *Schœnemann*, prés. de la rég., second membre remplaçant le chef en cas de nécessité.
Charles-Théodore *Chop*, cons. de justice, 3ème membre.

Grandes-charges de la cour.

Grand-maître et maréchal de la cour — : Charles Baron *de Pendeleben-Eckermann*.
Grand-veneur — : Adolphe *de Wolfersdorff*.
Grand-écuyer — : Théodore *de Wurmb*.

Envoyés accrédt. à Sondershausen.

Voyez Roudolstadt.

Notices statistiques.

	Milles carrés géograph.	Habitants à la fin de 1843.
Basse-Seigneurie (Sondershausen)	8,91	32923
Haute-Seigneurie (Arnstadt) .	6,53	24886
	15,44	57809

Budget pour les 4 années de 1844 jusqu'à fin 1847.
Caisse du pays: recette annuelle 150000 thalers; dépenses 1844, 1845, 1846 et 1847: 148500, 146400, 146700 et 148050 thalers.
Dette: 114000 thalers.

(V. le tableau de la Confédération germanique.)

Suède et Norvège.

Suède.

Le conseil d'état

est composé de deux ministres et de huit conseillers d'état, dont cinq à portefeuille et trois avec voix consultative. Chaque conseiller d'état fait lui même le rapport des affaires de son département au Roi et en signe les ordonnances.

Ministre de la justice — : S. Exc. le Comte Arvid Arvedson *Posse*, Pair du royaume.

Ministre des aff. étrang. —: Bar. Albrecht Elof *d'Ihre*, Pair du royaume.

Cons. d'état —: Olof-Imman. *Fahræus*, chef du départ. de l'intérieur.
" " Baron Othon-Guillaume *Staël de Holstein.*
" " Sven-Abraham *Munthe*, chef du départ. des finances.
" " le lieut.-gén. Baron Gustave-Abraham *Peyron*, chef du départ. de la guerre.
" " Fréd.-Othon *Silverstolpe*, chef du départ. des affaires ecclésiastiques.
" " Jonas *Wærn.*
" " Baron Charles-Auguste-B. *Gyllengranat*, contre-amiral, chef du département de la marine.
" " Arvid *Faxe.*

Chefs des bureaux dans les départements ministériels.

Dép. de la justice —: Adolphe *Alexanderson.*
" des affaires étrangères —: Baron Louis *Manderstræm*, chambellan.
" de la guerre —: Pierre-Chrétien *Lovén*, major; M. G. *de Schantz.*
" de la marine —: Jean-Guillaume *Richnau*, capitaine commandeur de la marine; Sven-Guill. *Gyather.*
" des affaires intérieures —: Nicol.-Fréd. *Wallenstein.*
" des finances —: Adolphe-Fréd. *Normelin.*
" des aff. eccléss. —: Nicolas-Guill. *af Zellén.*

Chancelier de la justice —: Nicol.-Sam. *de Koch*, ad int.
Procureur-gén. de justice (Justitiæ ombudsman), chargé de la surveillance des autorités de justice et spécialement des droits du peuple et des états représentatifs du pays —: Charles-Louis *Landin*.

Présidents des colléges du royaume.

Cour supérieure de justice à Stockholm —: Charles-Eric *Liberg.*
" " " " à Jonkœping —: S. Exc. le Baron Laurence Hermann *Gyllenhaal*, Pair du royaume.

Cour supérieure de justice à Christianstad —: Jean *Berg de Linde.*
" " " " militaire —: Charles-Fréd. *Lorichs*, lieuten.-gén., *président ad int.*
Collége de la guerre —: Jean-Pierre *Lefrén*, lieut. gén.
Administration des aff. de la marine —: Jean-Henri *Kruger*, contre-amiral.
Collége de la chambre financière —: Jacques Baron *Cederstræm.*
Comptoir d'état —: Pierre *Westerstrand.*
Collége des mines —: David Baron *de Schulzenheim.*
Collége du commerce —: Charles-David *Skogman.*
Tribunal de la chambre des comptes —: Aug. *de Hartmansdorff.*

Grand-maître des postes —: le Baron Hugues *de Hamilton.*
Directeur-gén. des douanes —: Charles-Henri Baron *Gyllenhaal.*

Grandes-charges de la cour.

Grand-maréchal du royaume —: S. Exc. le Comte Arvid Arvedson *Posse*, Pair du royaume.
Grand-chambellan —: Maurice-Axel Comte *Lewenhaupt*, major-général.
Premier maréchal de la cour —: Comte Gust.-Fréd. *Lilliencrantz.*
Prem. écuyer de la cour —: Ferd. *Braunerhjelm.*
Grand-maître des cérémonies —: Charles-Jedward Baron *Bonde.*
Grand'-maîtresse de la Reine —: Charlotte Comtesse *de Skaldebrand*, née Ramel.
Maîtresse de la Reine —: Comtesse Sophie *de Fersen*, née Bonde.
Grand-chambellan de la Reine —: Gustave-George-Gabriel Comte *Creutz.*
Grand'-maîtresse de la Reine douairière —: Wilhelmine Comtesse *Gyldenstolpe*, née de Geer.
Grand chambellan de la Reine douairière —: Adolphe-Frédéric-Nicolas Comte *Gyldenstolpe.*
Maréchal de la cour de la Reine douairière —: Comte Gust.-Fréd. *de Besen.*

Gouverneur-gén. de Stockholm —: le Baron *de Sprengtporten*, major-général.

Gouverneurs des provinces.

Gouvernements
d'Upsala —: Robert-Frédéric Baron *de Kræmer*.
de Stockholm —: Charles-Fréd. Comte *Horn*.
de Mariestad —: Guill.-Alb. *Dorchimont*, maj.-gén.
de Wexiœ —: Charles Comte *Mærner*.
de Jœnkœping —: Claude-Gabr. *Bergenstråhle*, adjud-gén.
de Westerås —: Fréd. Baron *Ridderstolpe*.
de Linkœping —: Charles-Othon Baron *Palmstjerna*, adjudant-gén.
de Nykœping —: Gustave-Eric Comte *Frœlich*.
de Wenersborg —: Paul *Sandelhjelm*.
de Calmar —: Claude-Ulric *de Nerman*.
de Fahlun —: Pierre-Daniel *Lorichs*.
d'Oerebro —: Eric-Jean *Bergenskœld*.
de Carlstad —: Jean-Fréd. *Oldevig*.
de Gefle —: Laurence-Magnus *Lagerheim*.
de Hernœsand —: Fréd. *Akerman*.
d'Umeå —: Gust.-Adolphe *Montgomery*.
de Wisby —: Michel *de Hohenhausen*, adjud.-gén.
de Malmœ —: Fréd.-Salomon Cte *Posse*, adjud.-gén.
de Christianstad —: George-Louis *de Rosen*.
de Carlskrona —: Jean-Othon Baron *Nauckhoff*, premier maréchal de la cour.
de Halmstad —: Comte Patrick-Axel *Lewenhaupt*.
de Gœtheborg —: Charles-Gustave Comte *Lœwenhjelm*, lieut.-général.
d'Oestersund —: André-Pierre *Sandstrœm*.
de Piteå —: Charles-Aug. *de Hedenberg*, adjud.-gén.

Commandeurs-généraux.

1r district —: le lieut.-général Gustave-Bror Baron *Cederstrœm*.
2e » le lieut.-gén. Erland *Hederstjerna*.
3e » le lieut.-gén. Gustave-Adolphe Baron *Hierta*.
4e » le lieut.-gén. Baron Charles Arvid *Lovisin*.
5e » . . . . .
6e » le major-gén. Axel *Mallerhjelm*.
Grand-maître de l'artill. —: le major-général Axel-Gust. *d'Arbin*.

Inspecteur de la cavalerie —: S. Exc. le général de cavalerie Gustave Comte *Lœwenhjelm*, Pair du royaume, E. e. et M. pl. à Paris.
Inspecteur de l'artillerie —: S. Exc. le général Magnus Comte *Bjœrnstjerna*, Pair du royaume, E. e. et M. pl. à Londres.

Archevêque à Upsala —: Dr. Charl.-Fréd. *af Wingard*.
Evêque à Linkœping —: Dr. Jean-Jacques *Hedrén*.
» à Skara —: Dr. Jean-Albert *Butsch*.
» à Strengnås —: Dr. Jean-Olav *Holmstrœm*.
» à Westerås —: Dr. Gustave *Nibelius*.
» à Wexiœ —: Dr. Esaïe *Tegnér*.
» à Lund —: Dr. Guillaume *Faxe*.
» à Gœtheborg —: Dr. André *Bruhn*.
» à Calmar —: Dr. André *af Kullberg*.
» à Carlstad —: Dr. Charles-Adolphe *Agardh*.
» à Hernœsand —: Dr. François-Mich. *Franzén*.
» à Wisby —: Dr. Charles-Eric *Hallstrœm*.

Evêque des ordres —: Dr. Chrét.-Isaac *Heurlin*.

NORVÈGE.

Le conseil d'état,

composé du gouverneur du royaume, du ministre d'état et des conseillers d'état, forme le ministère du royaume de Norvège. Les secrétaires d'état n'en sont pas membres. Une partie de ce ministère, savoir le ministre d'état et deux conseillers d'état, délégués par tours annuels, résident auprès du Roi à Stockholm; les autres composent la régence à Christiania.

Gouverneur-général du royaume.

S. Exc. Séverin *Lœwenskiold*.

Ministre d'état.

S. Exc. Frédéric *Due*.

Membres du conseil d'état qui résident à Stockholm.

Conseiller d'état —: Nicolai Jean-Lohmann *Krogh*.
» » —: George Hermann *Vogt*.
Secrét. expédit. et chef du cabinet —: Jean-Fréd. *Monrad*.

Membres du conseil d'état qui résident à Christiania.

Les conseillers d'état:

Paul-Chrét. *Holst*, chef du dép. des affaires ecclésiastiques.
Valentin-Chrét.-Guill. *Sibbern*, chef de la commiss. chargée de la révision des comptes.
Palle-Rasmus *Fleischer*, chef du départ. militaire.
Olav-Mich. *Schmidt*, chef du départ. des finances et des douanes.
Jean-Chrétien *Petersen*, chef du départ. de la justice.
Hermann *Foss*, chef du dép. de la marine.
Frédéric *Stang*, chef du dép. de l'intérieur.

Secr. d'état —: Ulric-Frédéric-Antoine *de Schouboe.*

Adjudant-général de l'armée —: le major-gén. Jean-Henri *Sparck.*
Adjudant-général de la marine —: le contre-amiral Pierre Chrétien *Petersen.*

Grandes-charges de la cour.

Grand-chambellan —: le général Ferdinand-Charles Baron *Wedel-Jarlsberg.*
Maréchal de la cour —: Ernest-Henri-Sévérin *Lowenskiold.*
Premier écuyer de la cour —:
Grand'-maîtresse de la Reine —:
Maîtresse de la Reine —: Fanny *Lœwenskiold*, née Baronne de Seckendorff.

Evêque à Christiania —: Jean-Laurent *Arup.*
» à Christiansand —: Jacques *von der Lippe.*
» à Bergen —: Jacques *Neumann.*
» à Trondhiem —: Jean *Riddervold.*
» en Nordmarken et Finmarken —: Pierre-Hersleb *Kjerschow.*

Corps diplomatique à Stockholm.

Amérique, Etats-Unis du Nord —: Henry W. *Ellsworth*, ch. d'aff.
Autriche —: Valentin Comte *Esterhazy*, E. c. et M. pl.

Belgique —: Charles-Edouard *de Jagher*, ch. d'aff.
Brésil —: José Sébast. Alphonse *de Carvalho*, ch. d'aff. et c.-gén. (également accréd. à Copenhague).
Danemark —: le chambellan Ehrenreich-Christophe-Louis Comte *de Moltke*, E. c. et M. pl.; Wulff-Henri-Bernard Comte *de Plessen*, secr. de lég.
Espagne —: José *Moreno y Landaburu*, ch. d'aff.; R. *Garaycoechea*, secr. de lég.
France —: Charles Comte *de Mornay*, Pair de France, E. c. et M. pl.: Victor *Lobstein*, secr. de lég.
Grande-Bretagne —: Sir Thomas *Cartwright*. E. c. et M. pl.; G. J. B. *Gordon*, esq., secr. de lég.; *Herries*, att.
Lucques —: François *Cartoni*, ch. d'aff.
Pays-Bas —: Jonkheer Evert-Marius-Adrien *Marchant*, MR (également accrédité à Copenhague).
Portugal —: Ant. José *du Sylva-Loureiro*, ch. d'aff.
Prusse —: le chamb. et cons. de lég. *Brassier de St.-Simon*, E. c. et M. pl.; *d'Arnim*, secrét. de lég.
Russie —: le cons. act. d'état *de Krudener*, E. c. et M. pl.; . . . . . Ier secr. de lég.; Alex. *Laronius*, 2d secrét. de légat. et c.-gén.; le major-général P. *Bodisco*, agent-militaire.

Notices statistiques.

Suède.

	Aire en milles carrés suédois. 0,4681 = 1.)	Aire en milles carrés géogr. = 1.)	Population en 1840 *).
Stockholm, la ville .			84301
Malmœ Læn	40,5	83,82	221570
Christianstads Læn .	55,3	114,46	165880
Halmstads » .	43,2	89,4	99934
Carlscrona » .	25,8	53,4	95807
Wexiœ » .	86,1	178,22	121454
Jœnkœpings » .	97,6	202	150477
Calmar » .	96,8	200,37	184557
Linkœpings » .	96,7	200,16	206625
Mariestads » .	75,4	156	181048
Wenersborgs » .	114,5	237	218518
Gœtheborgs » .	43,3	89	164974
Wisby » .	27,9	57,75	41575
Stockholms » .	66,2	137	110279
Upsala » .	47,5	97,3	85294
Westerås » .	60,5	125,23	92494
Nykœpings » .	57	117,98	114920
Oerebro » .	74,2	153,6	125061
Carlstads » .	157,9	326,84	195546
Falun » .	278,7	577	138141
Gefleborgs » .	171,9	355,82	109794
Hernœsands » .	216	447,11	85875
Oestersunds » .	435	900,43	45769
Umeå » .	668	1382,7	57154
Pitea » .	751	1554,5	40767
Les Laes	81	167,66	
	3808	8004,76	3,133884

*) Extrait du rapport de la commission statistique, publié le 6 mai 1844.

Finances.

Dans les propositions faites en juillet 1844 pour régler les finances de l'Etat, on évalue les recettes et les dépenses pour les trois années subséquentes comme il suit:

Recettes de l'état, a) ordinaires.

2,837000	thalers	cens fonciers,
246000	»	cens des grains,
754170	»	dîmes,
110000	»	affermages de domaines,
206400	»	droits des mines d'argent, de fer et de cuivre; forges etc.,
327660	»	capitation,
40000	»	amendes,
210360	»	droits perçus sur les congés temporaires accordés aux soldats de la milice des provinces,
95000	»	poudres, salpêtres,
73000	»	droit de lamanage,
92300	»	recettes diverses.
4,491230	thalers total,	

b) Recettes extraordinaires (accordées chaque année par les Etats du roy.).

3.500000	thalers	douanes,
11000	»	accise perçue aux portes de la capitale et de quelques autres villes,
575000	»	poste,
500000	»	timbre,
670000	»	fabr. des eaux-de-vie.
155000	»	subventions du comptoir des arrérages.
5,411000	thalers total.	

4 491230 thalers recette ord.
5.411000 » » extraord.
9.902220 thalers total.

Les dépenses dépassant cette somme, la différence est couverte par le comptoir des arrérages (soit épargnes des années passées) et par la banque (des sommes pour le montant desquelles le gain excède le fonds primitif). Les dépenses sont distinguées en ordinaires et extraordinaires. Les dépenses ordinaires approuvées par les états de l'emp. en juin 1845, sont réparties sur les branches du service d'état de la manière suivante:

686700	thalers	maison royale,
811160	»	département de la justice,
225650	»	des affaires étrangères,
1,723450	thalers à transporter.	

1,723450	thalers	transport.
4,118240	»	forces de terre,
1,414100	»	flotte,
800740	»	département civil,
1,705000	»	département des finances,
1,038200	»	» du culte et de l'instruction publ.
524460	»	pensions etc.
11,384790	thalers total.	

Les dépenses extraordinaires se montent — d'après les propositions de 1844 (v. ci-dessus) — à

1,073000	thalers	pour les forces de terre,
579975	»	» la flotte,
892312	»	» le département civil,
123500	»	» » » du culte et de l'instruction publique.
2,668787	thalers total.	

Non seulement la plus grande partie des forces de terre, mais aussi un grand nombre de fonctionnaires civils reçoivent leurs appointements de certaines terres domaniales y destinées qui, de cette manière, ne font pas partie du budget.

(16 thlrs. banco = 9 thlrs. pruss.; 1 thlr. banco a 48 schill., 1 schilling a 12 rundstücke.)

Forces de terre.		Flotte.
26700 h.	d'infanterie,	21 vaisseaux,
8000 »	de cavalerie,	8 frégates,
4330 »	d'artillerie,	8 bricks etc.,
650 »	du génie,	247 chaloupes canonnières
166 »	état-major.	etc.
39846 h.		

Norvège.

Notices statistiques.

Bailliages.	Surface en milles carrés, suédois.	géograph.	Habitants 1845.
Smalehnenes . .	85,71	73,91	31503
Aggerhus . . .	93,15	89,31	78552
Hedemarkens . .	210,57	448,9	89810
Christians . . .	214,64	444,28	100840
Buskeruds . . .	109,09	225,8	74083
Jarlsberg et Laurvigs	19,52	40,4	54870
Bradsbergs . . .	126,72	262,3	64090
Nedenaes . . .	97	200,78	47698
Mandals	46,53	96,31	48937
Stavanger . . .	86,72	179,5	69200
S.-Bergenhuus . .	143,23	256,48	99386
N.-Bergenhuus . .	171,26	354,5	79447
Romsdals . . .	135,94	279,94	77542
S.-Trondhiems . .	161,66	334,64	75853
N.-Trondhiems . .	197,55	408,9	67351
Nordlands . . .	343	710	65760
Finmarkens . .	626	1295,8	38854
	2773,89	5741,75	1 107760*)

*) D'après le rapport de Mr. Forsell.

Finances.

Le budget du 1er juillet 1845 à 1848 évalue les recettes et les dépenses à

2634455 species-thalers (écus de 5 fr.).

Dans ce montant suppositif des recettes est compris le produit des douanes pour 1,200000 sp.-thalers. — Dans la dépense se trouvent, (abstraction faite des dépenses pour le storthing, l'administration civile, la justice et la police, ainsi que de celles pour les institutions d'utilité publique) les sommes suivantes:

868000	sp.-thlrs.	pour le chapitre de Christiania,
90000	»	dépenses de la cour et apanages,
75000	»	état militaire,
310000	»	état de la marine,
190000	»	Intérêt et l'amortissement de la dette d'état.

Forces de terre.	Flotille.
10000 h. d'infanterie,	6 bricks etc.,
1000 » de cavalerie,	117 chaloupes canonnières
1000 » d'artillerie,	123 voiles.
150 » du génie.	
12150 h.	

SUISSE.

La délibération sur les affaires concernant toute la Confédération helvétique est réservée à la diète (Tagsatzung ou Tagleistung), composée de députés des 22 cantons confédérés. Cette diète, présidée par le bourguemestre ou l'avoyer du canton directeur, se rassemble ordinairement le premier lundi du mois de juillet dans la capitale de ce canton. La diète déclare la guerre et conclut la paix: elle fait des alliances avec les puissances étrangères, nomme les agents diplomatiques et dispose de la force militaire. Quand la diète n'est pas réunie, la gestion des affaires générales est confiée au canton directeur (Vorort). Le directoire change alternativement de deux en deux ans entre les cantons de Zuric, Berne et Lucerne, ensorte que le tour ayant commencé le 1 janv. 1815, Zuric a la présidence en 1845 et 1846, Berne en 1847 et 1848, Lucerne en 1849 et 1850. — La chancellerie fédérale est composée d'un chancelier et d'un secrétaire d'état, nommés par la diète. — L'avoyer qui préside la diète, est en même tems président du conseil fédéral de la guerre; les quatre membres de cette autorité restent en fonctions pendant quatre années consécutives; un seul se démet chaque année de sa charge; on les choisit dans le nombre des colonels fédéraux. Le secrétaire élu pour 4 années peut être réélu, et demeure au chef-lieu du Vorort. Actuellement c'est le lieutenant-colonel C.-F. Letter de Zug qui est revêtu de cette charge. — La diète a décidé le 17 juillet 1832, de soumettre le pacte fédéral du 7 août 1815 à une révision.

Fonctionnaires fédéraux pour 1846.

S. Exc. Ulric *Zehnder*, M. Dr., bourguemestre en charge du canton directeur de Zuric, président de la diète.

Conseil d'état du canton de Zuric, comme canton directeur de la Confédération.

S. Exc. Ulric *Zehnder*, M. Dr., bourguemestre en charge, président.
Vice-président —: Dr. Jonas *Furrer*, bourguemestre.
Conseil d'état —: Edouard *Sulzer*, Melchior *Sulzer*, *Hüni*, le colonel *Ziegler*, *Rüttimann*.

Chancellerie fédérale.

Joseph-Charles-François *Am-Rhyn*, de Lucerne, chancelier.
Dr. Auguste *de Gonzenbach*, de St. Gall, secr. d'état.

Premiers fonctionnaires des deux cantons codirecteurs — de Berne et de Lucerne.

Berne —: Charles *de Tavel*, avoyer.
Lucerne —: Constantin *Siegwart-Muller*, avoyer.

Corps-diplomatique et Consuls en Suisse.

Amérique, Etats-Unis du Nord —: George H. *Goundi*, c. de commerce; André *Zwilchenbart*, vc. (Bâle).
Autriche —: le cons. int. de lég. Maximilien Baron *de Kaisersfeld*, E. e. et M. pl.; *de Philippsberg*, conseiller de la légation, ad int. ch. d'aff.; Cte Othon *Barth* de Barthenheim et Baron *de Lederer*, attachés (Berne).
Bade —: le chamb. et cons. int. Baron *Marschall de Bieberstein*, directeur de la régence du cercle sup. du Rhin, MR. (à Fribourg).
Bavière —: le chamb. et cons. de lég. Ferdinand Baron *de Verger*, E. e. et M. pl.
Belgique —: Constant. *Rodenbach*, ch. d'aff. (à Berne).
Deux-Siciles —: Prince *di Palazzolo* Fouleo Ruffo di Calabria, E. e. et M. pl.; le Marquis de S. *Giuliano Gagliati*, secrét. de lég., ch. d'aff. ad int. (à Turin).
Espagne —: Francisco-Maria *Marin*, E. e. et M. pl. (à Berne); Chev. *de la Quadra*, secr. de lég.
Etats-Romains —: Alexandre *Macioti*, archevêque de Colossi, nonce apostolique; Joseph *Bonavi*, chamb. papal, auditeur (à Lucerne).
France —: Comte Edouard *de Pontois*, ambass.; Charles Comte *de Reinhard*, 1er secr. d'ambassade; Comte Gaston *de Bonneville*, 2d secr. d'amb., Auguste *Teutsch*, C

Adolphe *de Massignac* et Comte Olivier *de Chappedelaine*, attachés (à Berne).

Grande-Bretagne —: David-Richard *Morier*, esq., M. pl.; Robert *Peel*, esq., secr. de lég.; *Wingfield*, att. (à Berne)

Pays-Bas —: Henri *Faesi*, c.-gén. (à Berne).

Prusse —: Hermann-Fréd. Comte *de Wylich et Lottum*, E. e. et M. pl.; le chamb. et cons. de lég. *de Pentz*, ch. d'aff. ad int.; *Berlancourt*, secr. privé (Berne).

Russie —: le cons. privé Baron *de Krudener*, E. e. et M. pl.; le cons. de collége *de Struve*, premier, et *d'Ochendo*, second secr. de lég.; *de Bondarewski*, att. (à Berne)

Sardaigne —: Edouard Comte *Crotti di Costigliole*, E. e. et M. pl.; Comte Edouard *de Castelmagno*, secrét. de lég.; Chev. Quesada *de S. Saturnino*, attaché. — Chevalier Fréd.-Michel-Const. *de Magny*, c.-gén. (Genève).

Saxe-royale —: Martin *Escher-Hess*, c. (Zurie).

Notices statistiques.

Cantons.	Surface par milles carrés.	Habitants à la fin de 1837. Citoyens du canton et leurs familles.	Citoy. d'autr. cant.	Etrangers.	Total.	Par mille carré.	D'après leurs cultes, estimation approximative. Cath.	Evangél.
Zurie	32,33	217219	7991	6366	231576	7236	2000	223240
Berne	120,83	386681	16029	5203	407913	2312	41000	358860
Lucerne	27,71	120512	3383	626	124521	3431	124468	53
Uri	19,85	12948	537	34	13519	866	13519	
Schwytz	15,96	39326	1128	196	40650	2463	40650	
Unterwalden le Haut	12,4	11857	500	11	12368	1805	22571	
" le Bas		9804	388	11	10203			
Glaris	13,2	28217	821	310	29348	1375	3800	25548
Zug	4,03	14193	1019	110	15322	2727	15322	
Fribourg	26,6	83234	6010	1901	91145	3439	82745	8400
Soleure	12,01	59214	3274	708	63196	4410	63196	
Bâle-Ville	8,71	10611	8481	5229	24321	7269	6000	49500
Bâle-Campagne		35990	3952	1161	41103			
Schaffhouse	5,16	29462	1409	254	31125	3895	600	31125
Appenzell (Rhodes ext.)	7,21	38701	1898	481	41080	7271	9796	40080
" (Rhodes int.)		9671	89	36	9796			
A transporter	396,20	1.107640	56909	22637	1.187186			

Cantons.	Surface par milles carrés.	Habitants à la fin de 1837. Citoyens du canton et leurs familles.	Citoy. d'autr. cant.	Etrangers.	Total.	Par mille carré.	D'après leurs cultes, estimation approximative. Cath.	Evangél.
Transport	806,30	1,107640	56909	22637	1,187186			
St. Gall	35,27	144359	11139	3355	158853	3790	99300	58400
Grisons	140	79601	2967	1938	84506	632	24000	62000
Argovie	23,7	174992	5965	1798	182755	4809	67500	79800
Thurgovie	12,66	78160	4463	1501	84124	5409	18500	72191
Tessin	48,81	110445	299	3179	113923	2190	113923	
Vaud	55,75	164686	14931	3965	183582	2662	3000	180582
Valais	78,38	73673	778	1347	75798	815	75798	
Neuchâtel *)	13,22	40868	14534	3214	58616	3663	2400	54400
Genève	4,31	38156	8677	11833	58666	13036	17000	41666
Total	718,40	2.012580	120662	54767	2,188009	2575		

D'après une notice statistique du journal lucernois appelé „Gazette d'état de la Suisse catholique" du mois de juin 1842 la Suisse compte . . . . . 2,177485 habitants,
dont de culte catholique . . . . . 882859 habitants.
" " " protestant . . . . . 1,292871 "
" " " israélite . . . . . 1755 "

*) Neuchâtel, à la fin de 1845, v. la Prusse.

Armée fédérale.

700 h. du génie; 500 sapeurs en 5 compagnies et 200 pontonniers.

5751 " d'artillerie, savoir:

3600 h. distribués en 4 compagnies servant des pièces de 12, et en 25 compagnies servant des pièces de 5 livres de balle et des batteries d'obusiers à 12 livres.

730 " pour le service de l'artillerie de position et de réserve, et pour celle des montagnes.

625 " formant 5 compagnies de parc.

796 " du train pour le service du transport des caissons et du parc de réserve.

1504 " de cavalerie formant 23½ escadrons de chasseurs.

4200 " formant 42 compagnies de tireurs.

51864 " d'infanterie de ligne, c.-à-d.

1415 h. attachés à l'état-major des bataillons.

50449 " formant 443 compagnies, 67 bat. à 6, 4 bat. à 5, 4 bat. à 4 compagnies et 5 compagnies non-enrégimentées.

64019 h. total, avec 3426 chevaux de train.

(Réglement milit. du 15 février 1841.)

Toscane.

Conseil royal d'état, des finances et de la guerre.

Don Francesco *Cempini*, cons. privé act. d'état, des finances et de la guerre, secr. d'état, premier directeur des secrétaireries et directeur des finances.

Giuseppe *Pauer*, cons. privé act. d'état, des finances et de la guerre, directeur de la chancellerie royale d'état, chef du département de la santé, grand-chancelier de l'ordre de S. Giuseppe.

Don Alessandro *Hambourg*, cons. privé act. d'état, des finances et de la guerre, ministre des affaires étrangères et directeur du dép. de la guerre.

Le Chev. Giovanni *Baldasseroni*, cons. d'état.

C'est ici le lieu d'observer, qu'à l'exception des missions à Paris, à Vienne et à Constantinople, les charges d'affaires autrichiens

près des cours étrangères font en même tems celles de la cour grand-ducale.

Grandes-charges de la cour.

Grand-maître de la cour de S. A. I. R. le Grand-Duc — : le command. Guido Comte *della Gherardesca.*
Grand-chambellan — : Chevalier Giovanni *Ginori.*
Grand-écuyer — : Chev. Niccolo *Martelli.*
Grand-veneur — : le command. et chamb. Laurent-Ramirez *de Montalvo.*
Grand-maître de la cour de S. A. I. R. la Grand'-Duchesse — : le cons. d'état Pierre-François Marquis *Rinuccini.*
Grand'-maîtresse — : Franç. Marquise *Ginori Riccardi*, née Lisci.

Corps diplomatique à Florence.

Autriche — : Baron *de Neumann*, cons. int. act., E. e. et M. pl.; le commandeur Charles Columbane *de Schnitzer-Meerau*, cons. de lég. et ch. d'aff. (également accréd. près les cours ducales de Lucques et de Modène); François Baron *Metsbourg*, secr. de lég.
Belgique — :
Brésil — : Commandeur Louis *Mouttinho de Lima Alvares e Sylva*, E. e. et M. pl. (à Rome; de même accrédité à Parme).
Deux-Siciles — : Louis Comte *Griféo* des Princes de Partanna, Min. pl. (également pour Lucques, Modène et Parme); Comte de Salvadore *Griféo*, att.
Etats-Romains — : Carlo *Sacchi*, ch. d'aff.
France — : le Comte Hippolyte *de la Rochefoucauld*, M. pl. (égalem. accréd. à Lucques).
Grande-Bretagne — : Sir George Baillie *Hamilton*, M. pl.; Hon. Pierre *Campbell-Scarlett*, secr. de lég.; Alexandre *Bannerman*, att.
Prusse — : le chamb. et cons. de lég. Charles Comte *de Schaffgotsch*, E. e. et M. pl. (également accréd. près les cours duc. de Lucques et de Modène).
Russie — : le cons. int. *Bateneff*, E. e. et M. pl. (à Rome).
Sardaigne — : Marquis Jean-Baptiste *Carréga*, MR. (également accréd. près la cour duc. de Lucques); le Marquis

de Villarios, secr. de lég.; Vittorio-Emanuèle *Luserna di Rora*, att. à la lég.
Suède et Norvège — : le cons. de lég. Jean-Guill. *Bergmann*, ch. d'aff. (également accrédité à Turin, Naples, Modène, Parme et Lucques).

Notices statistiques.

	Milles carrés géograph.	Habitants 1844.	
Fiorentino . .	101,9	721723	Forces mil. 5500 h. Marine : 8 goélettes et 2 chaloupes canonnières. Revenus : 25 millions de livres à-peu-près.
Pisano . . .	60,3	354806	
Senese . . .	21,98	237283	
Aretino . . .	91,68	146583	
di Grosseto . .	119,5	77345	
	895,36	1 531740	

TURQUIE.

Grands-dignitaires de l'Empire Ottoman.

1. Grand-Vésir, premier ministre, président du conseil — : S. A. *Elhadj-Mehemmed-Emin-Rauf-Pacha.*
2. Cheik ul Islam (Mufti), ministre des cultes, chef de la cour des ulémas — : S. A. Mekky-Zadé *Mustapha-Ajim-Effendi.*
3. Séraskier, général en chef de toutes les troupes et min. de la guerre — : S. A. *Mehmed-Chasrac-Pacha.*
4. Inspecteur-gén. des munitions de guerre et de l'artill. de l'Empire — : S. A. *Ahmed Fetni-Pacha*, beau-frère de Sa Maj. l'Empereur.
5. Capoudan-Pacha (grand-amiral) — : S. A. *Mehmed-Ali-Pacha*, beau-frère de Sa Maj. l'Empereur.
6. Ministre des aff. étrangères — : S. E. *Moustapha-Rechid-Pacha.*
7. Président du conseil d'état — : S. E. *Rifaat-Pacha.*
8. Ministre des finances — : S. E. *Nafez-Pacha.*
9. Evkaf nasiri, ministre des affaires ecclésiastiques — : S. E. *Hassib Pacha.*

10. Kaimakam ou Muchirat de la garde impériale — : S. E. *Mehemmed-Réchid-Pacha.*
11. Ministre de police et gouv. du Bosphore — : S. E. *Hafez-Pacha.*

Conseil d'état.

Président du conseil — : S. Exc. *Rifaat-Pacha.*
Membres — : S. A. *Saïd-Pacha*, beau-frère de S. M. ; leurs Exc. *Aarif-Pacha ; Abdul-Kader-Bey ; Arif-Effendi ; Ismaïl-Effendi ; Husny-Effendi ; Lébib-Effendi ; Sarim-Effendi.*
Secrétaires — : *Naïl-Bey*, 1r secr. ; *Talât-Effendi*, 2d secr.

Conseil de guerre.

Président — : S. E. le général de division *Emin-Pacha.*
Membres — : LL. EE. *Mehmed-Pacha ; Rifaat-Pacha ; Izzet-Pacha ; Nessib-Pacha ; Sélami-Effendi.*
Secrétaire — : *Ahmed-Bey.*

Dignitaires de 1ère classe du 1er rang, employés dans d'autres Ministères.

Conseiller intime du Grand-Vésir, S. E. *Zuhty-Bey.*
Intendant-général des affaires de la Sultane-Mère, ministre des monnaies et grand-douanier — : S. E. *Tahir-Bey.*
Ministre du commerce et de l'agriculture — : S. E. *Hassan-Risa-Pacha.*
» de la justice — : S. E. *Mazlem-Bey.*
» des dépenses de l'armée — : S. E. *Hadji-Edhem-Effendi.*
Conseiller intime du Séraskier — : S. E. *Hadji-Edhem-Bey.*
Intendant-général de l'arsenal — : S. E. *Tevfik-Bey.*
» » de l'artillerie — : S. E. *Ahmed Muchtar-Bey.*
Defterdar d'Anatolie, directeur des finances de l'Asie-mineure — : S. E. *Atef-Bey.*
Defterdar de Roumélie, directeur des finances de la Turquie d'Europe — : S. E. *Zeyer-Effendi.*
Conseiller intime du ministre des affaires étrangères et dir. de la chancellerie du Divan imp. — : S. E. *Aali-Effendi.*
Garde des archives — : *Saïd Muhib-Effendi.*
Grand-rapporteur — : S. E. *Mumtaz-Effendi.*

De la 2de classe du 1er rang :

Grand-maître des cérémonies — : S. E. *Saïd-Bey.*

Premier Interprète du Divan — : S. E. *Touad-Effendi.*
» Directeur en chef de la poste impériale et inspecteur-général des céréales — : S. E. *Husseïn-Bey.*
Remplaçant du grand-douanier — : S. E. *Mehmed-Muchtar-Bey.*

Charges de la cour.

Quizlar Agassi, chef des Eunuques — : S. E. *Taïfur-Aga.*
Premier chambellan — : S. E. *Hamid-Bey.*
Second chambellan — : S. E. *Sélim-Bey.*
Troisième chambellan — : S. E. *Mehmed-Bey.*
Premier secrétaire au cabinet imp. — : S. Exc. *Chéfik-Bey.*
Second secr. — : S. E. *Férid-Effendi.*
Troisième secr. — : S. E. *Riza-Effendi.*
Quatrième secr. — : S. E. *Safvet-Effendi.*
Premier Iman — : *Izzet-Effendi.*
Second Iman — : *Hadji-Moustapha-Effendi.*
Grand-écuyer — : *Aâsise Aga.*

Gouverneurs des provinces

tous Pachas au rang de muchirs ou de vésirs.

Djidde, Habeche et Mecque — : S. E. *Chérif-Pacha.*
Médine — : S. E. *Davoud-Pacha.*
Egypte — : S. A. *Mehmed-Ali-Pacha*, avec le titre de grand-vésir.
Arabie — : S. E. *Namouk-Pacha*, général en chef de toutes les troupes de l'Arabie.
Damas — : S. E. *Moussa-Safveti-Pacha.*
Bagdad — : S. E. *Hadji-Nedjib-Pacha.*
Alep — : S. E. *Moustapha-Masshar-Pacha.*
Mosul — : S. E. *Tayar-Pacha.*
Tunis — : S. E. *Ahmed-Pacha.*
Tripoli — : S. E. *Mehmed-Pacha.*
Roumélie — : S. E. *Mehmed-Réchid-Pacha.*
Anatolie — : S. E. *Osman-Pacha*, général en chef de toutes les troupes de l'Asie mineure.
Widdin — : S. E. *Hoveddin-Pacha.*
Bosnie — : S. E. *Rahd-Kiamil-Pacha.*
Beyrout — : S. E. *Kiamil-Pacha.*
Erzerum — : S. E. *Fesad-Pacha.*
Sevaz — : S. E. *Mehmed-Pacha.*

Silistre — : S. E. *Mirza-Saïd-Pacha.*
Ile de Candie — : S. E. *Moustapha-Naïli-Pacha.*
Trébisonde — : S. A. *Halil-Pacha*, beau-frère de S. M.
Conia — : S. E. *Sami-Pacha.*
Diarbekir — : S. E. *Ismaïl-Pacha.*
Adana — : S. E. *Hassan-Hakke-Pacha.*
Bolou — : S. E. *Moustapha-Pacha.*
Saruham — : S. E. *Saïb-Pacha.*
Adrianople — : S. E. *Tahir-Pacha.*
Janina — : S. E. *Hofez-Ahmed-Pacha.*
Belgrade — : S. E. *Nédjihi-Pacha.*
Hudavendiguiar (Cap. Broussa) — : *Moustapha-Nouri-Pacha.*
Aïden — : S. E. *Sadullah-Pacha.*
Salonique — : S. E. *Yacoub-Pacha.*
Hersek (Herzégovine) — : S. E. *Ali-Pacha.*

Pachas au rang de Feriks, ou généraux de division.
Marach — : S. E. *Youssouf-Pacha.*
Metelin — : *Ismet-Pacha.*
Scutari — : S. E. *Osman-Mazhar-Pacha.*
Jérusalem — : S. E. *Mehmed-Pacha.*
Uskup — : S. E. *Sélim-Pacha.*
Dardanelles — : S. E. *Hussein-Pacha.*
Caisséri — : S. E. *Hadji-Ali-Pacha.*
Ile de Rhode — : S. E. *Osman-Pacha*, avec le titre de Mirimiran.
Akia (St. Jean d'Acre) — : S. E. *Osman-Pacha.*
Karput — : S. E. *Eumer-Pacha.*
Gallipoli — : S. E. *Hussein-Pacha.*
Tercala — : S. E. *Ziga-Pacha.*

Corps diplomatique et Consuls.

Amérique, Etats-Unis du Nord — : Sir Dabney *Karr*, MR., actuellement en congé; J. P. *Brown*, 1er interprète et chargé d'aff. ad int. — G. *Porter*, VC., chancelier.
Autriche — : le cons. int. act. Comte *de Sturmer*, internonce; Ed. *de Kletzl*, cons. de lég.; Henri Baron *de Testa*, premier, *Steindl de Plessenet*, second, M. *Wickerhauser*, troisième drogman; *Hussard*, drogman-secrét.; *de Steiner*, *de Weiss*, Chev. *de Schwarzhuber*, Comte *de Caeriani*, Baron *de Ruschmann*, aide-drogmans; *de Weckbecker*, chancelier; Pierre *de Kletzl*, directeur de la poste.

Belgique — : Désiré Baron *Behr*, E. e. et M. pl.: Henri *Solvyns*, secr. de 2de cl.; *Rhasis*, 1er drogman: *Henri*, 2d drogman.
Danemark — : le chamb. Alphonse-Casimir Baron *Hubsch de Grossthal*, MR. et c.-gén.: Chev. Philippe *Romani*, drogman; Adolphe Baron *Hubsch de Grossthal*, aide-drogman.
Deux-Siciles — : Pierre *Martorana*, ch. d'aff.; Constant. *Garziani*, drogman.
Espagne — : Antonio Lopez *de Cordova*, MR.; Joaquim *Magallon*, secr. de lég.; B. *de Souza*, drogman.
France — : Baron *de Bourqueney*, amb.; His *de Butenval*, 1er secr. d'amb.; Edme Cte *de Reculot*, 2d secr. d'amb.; Marquis *de Contades*, attaché; le chev. M. *Cor*, 1er interprète d'amb.; Florimond *Lapierre*, 2d interprète et secr.-interprète; *Lauxerrois*, 2d interprète; *Pelletier* et Sim. *Rouet*, 3emes interprètes. — Le Chev. Aug. *Castagne*, c. et chancelier d'amb.; *Viette*, élève drogman.
Grande-Bretagne — : Sir *Stratfort Canning*, amb. (a quitté ces fonct. le 26 juill. 1846); l'hon. Henry H. R. *Wellesley*, secr. de lég., faisant les fonctions de M. plén.; Frédéric *Pisani*, 1er interprète d'amb.: Ant. *Pisani*, Robert *Chabert* et Stephan *Pisani*, interprètes d'amb.; *Allison*, interprète pour les langues orientales; Cte Alex. *Pisani*, *Wood*, *Doria* et *Smithe*, attachés à l'amb. — A. *Cumberbatch*, c.-gén.: J. *Hardy*, vc. et chancelier d'amb.; Henry *Simmons*, élève-drogman.
Grèce — : . . . . , ch. d'aff.; le cons. de lég. Emmanuel *Argyropulos*, drogman; *Argendi* et *Sava*, interprètes de lég.
Pays-Bas — : Command. G. *Testa*, MR.: *Giustiniani*, 1er drogman; D. *Salzani*, chancelier et trésorier; D. *Testa*, élève drogman, faisant les fonctions de 2d drogman.
Portugal — : le comm. L. Charles *de Rebello*, ch. d'aff.; Ant. *de Summerer*, 1er interprète.
Prusse — : le cons. int. de lég. *de Cosq*, E. e. et M. pl.: le chamb. Comte *de Perponcher-Sedlnitzki*, secr. de lég.; *Testa*, chancelier; le chev. Ivo *Bosolovich*, 1er, *Tuvan*, 2d interprète.
Russie — : le cons. privé act. *de Tiroff*, E. e. et M. pl.: le cons. d'état *Khaltschinsky*, cons. d'amb.: le cons. de collége Demétrius Comte *de Nesselrode*, 1er, *Tumansky*, [illegible], George *Chirico*, 3me, *Fock*, 4me secr.; Prince *Hand-*

géry, 1er interprète; Chev. George *Chirico*, 1er interprète-adjoint; *Mouhing*, *Gomazoff* et *Samoyleff*, interprètes; le cons. d'état act. Paul *Pisani*, chancelier et directeur de la chancellerie commerciale; le Bar. Const. *de Habsch*, 1er, Adolphe *Timone*, 2d secrét. de la chancellerie; Ange Luc. *Timoni* et *Kalerdji*, attachés.

Sardaigne — : . . . . MR.; le chev. Romuald *Tecco*, cons. de lég., ch. d'aff.; le chev. Rosaenda *del Mela*, att. à la lég.; Francesco *Bosgiorich*, 1er, Alex. *Vernoni*, 2ème interprète. — *Brizio*, ve., chancelier; *Della Torre* et Eug. *Colosso*, élèves consuls.

Suède et Norvège — : . . . ., MR.; le cons. de lég. et 1er interprète chev. Antoine *Testa*, ch. d'aff.; le chev. George *Timoni*, interprète et chancelier de lég.

Toscane — : . . . ., ch. d'aff.; Constantino *Seraphini*, cons. de lég. et drogman; le chambellan Baron Ignace *de Testa*, chancelier; Baron Theophilo *de Testa*, drogman et chancelier-adjoint.

Notices statistiques.

Evaluation de la surface et des habitants.

Provinces.	M. c. géogr.	Habitants.
Bosnie	2500	900000
Servie	2000	600000
Bulgarie	3000	700000
Valachie	2000	4000000
Moldavie	2000	1000000
Thrace	3500	2,000000
Macédoine		600000
Albanie	2200	1,000000
Ile de Candie	372	200000
Asie		12,000000
Arabie		5,000000
Syrie	4000	3,000000
Egypte	2000	2,000000
Afrique		4,000000
Tunis		2,000000
Tripolis		700000

Armée.

160000 hommes en quatre corps d'armée, de force à-peu-près égale, c'est-à-dire de 40000 hommes (corps de Constantinople, de Roumélie, d'Asie et d'Arabie).

Flotte: 47 bâtiments de guerre.

URUGUAY (Republica oriental del).

L'Uruguay ayant été reconnu comme république en suite du traité de Montévidéo (dont les préliminaires furent signés par le Brésil et Buenos-Ayres le 27 août et dont les ratifications furent échangées le 4 oct. 1828), Fructuoso Rivera fut chargé de la présidence (le 22 oct. 1830), qui passa le 1 mars 1835 à Manuel Oribe. Cependant par la convention du 21 oct. 1838 celui-ci fut encore contraint de céder la présidence à Rivera. Depuis cette époque Buénos-Ayrès a soutenu Oribe dans la guerre contre Montévidéo, qui depuis le mois de mai 1842 est assiégé par Oribe. Rivera, bien que séparé de la ville, continua la guerre jusqu'au 27 mars 1845, quand, défait près d'India-Rivera, il fut obligé à se réfugier au Brésil. Le 19 mars 1846 il retourna au bord d'un brick espagnol de commerce. Plusieurs tentatives faites pour l'empêcher de s'approcher de la terre ayant échoué, une révolution en sa faveur éclata à Montévidéo, le 1er avril 1846. Le 5 avril Vasquez et Pacheco se réfugièrent, le président Suarez nomma une nouvelle autorité administrative et le lendemain Rivera aborda. (L'Espagne a reconnu l'indépendance de la république par traité du 26 mars 1845.)

Joaquim *Suarez*, président.

Chargés d'affaires et Consuls à Montévidéo.

Amérique, Etats-Unis du Nord —: Robert M. *Hamilton*, c.

Belgique —: *Fischer Lasseel*, c.

Brésil —: Rodrigo *de Souza da Silva Pontes*, ch. d'aff.: Duarte Pereira *Ribeiro*, att. de 1ère cl. — Manuel Vieira *Braga*, c.-gén.

Danemark —: J. *Tode*, c.

Espagne —: Juan *Creus*, ch. d'aff. et c.-gén.

France —: *Pichon*, c.-gén.

Gr.-Bretagne —: Adolphe *Turner*, esq., ch. d'aff. et cons.-gén. — Martin *Hood*, esq., ve.

Hambourg — : Charles *Rodewald*, c.; Edouard *Zimmermann*, administr. du cons.
Lucques — : Antonio *Nin*, c.
Sardaigne — : Gaëtan *Gavazzo*, vc.

On évalue la surface à 4900 milles carrés géogr., le nombre des habitants à 250000. Les neuf départements sont : Montévidéo, Maldonado, Canelones, San José, Colonie, Soriano, Paisandu, Duragno, Cerro-Largo.

VÉNÉZUÉLA.

Président — : le général Carlos *Soublette*.
Vice-président — : le général *Urbaneja*.

Chargés d'affaires et Consuls à Caraccas.

Amérique, Etats-Unis du Nord — : Benjamin G. *Shields*, ch. d'aff.
Brésil — : Miguel Maria *Lisboa*, ch. d'aff.
Danemark — : William *Anckers*, agent et c.-gén.
France — : M.-E. *David*, ch. d'aff. et c.-gén.
Grande-Bretagne — : Belford H. *Wilson*, esq., ch. d'aff. et c.-gén.
Hanovre — : J. *Theodor*, c.
Prusse — : Othon *Harassowitz*, c. (à La-Guayra); Charles-A. *Ruhs*, c. (Puerto-Cabello).
Sardaigne — : le gén. Charles-Louis *Castelli*, c.-gén.
Suède et Norvège — : le Comte *d'Adlercreutz*, ch. d'aff. et c.-gén.

Notices statistiques.

Vénézuéla, qui autrefois faisait partie de la Colombie (voir Ecuador et la Nouvelle-Grenade) s'est constitué depuis 1831 comme état séparé. La réforme de la constitution, effectuée le 20 avril 1843, fut proclamée le 1 sept. 1843 et devait être mise en vigueur le 1 oct. 1843. — Par un traité conclu à Madrid le 30 mars 1845, l'Espagne a reconnu l'indépendance de la république, qui de son côté s'engage à restituer tous les biens confisqués pendant la guerre d'indépendance en tant qu'ils se trouveraient encore entre les mains de l'état. La république s'engage également à reconnaître la dette du pays telle qu'elle fut au commencement de la guerre, comme dette de l'état de Vénézuéla. Il a 35951 leguas c.

(19652 m. c. géogr.) de superficie et d'après le récensement fait en 1839 on y compte 945247 habitants. Ce chiffre comprend :

260000 blancs,	169000 Indiens soumis,
414050 de race mixte,	52415 » libres.
49782 esclaves,	

A quelques différences près on détaille récemment la population de Vénézuéla de la manière que voici :

298000 blancs (Hispano-Américains et étrangers),
480000 de race mixte (issus en différents degrés de blancs avec des mères de couleur),
48000 esclaves (nègres. Les enfants nés d'esclaves sont libres dès leur naissance ; en vertu de la loi de 1830 le trafic d'esclaves est défendu),
160000 Indiens qui ont adopté la langue et les mœurs du pays (Indios reducidos),
14000 Indiens (Indios catequisados, qui sont restés fidèles à leurs mœurs et ont conservé leur langue natale),
52000 Indiens libres.

1,052000 total.

Finances.

A dater du 1er juillet 1842 au 30 juin 1843 la recette a été de
2,115904 pésos et les droits d'entrée, source principale des revenus, se sont élevés à 1,527991 p. ; il est vrai que les dépenses de
2,894854 » dépassent la recette et offrent un déficit de
778950 pésos ; mais 1,303892 p. en sont affectés à la conversion et à l'intérêt de la dette contractée auprès de l'Angleterre.

Le 1 mai 1843 la dette de l'état s'élevait à
20,475650 pésos dette à l'étranger (de la dette colombienne environ 67,000000 p. tombèrent à la charge de Vénézuéla 28½ p. ct. (v. Nouv.-Gren.) c.-à-d. 19,215965 pésos ; dans le chiffre ci-dessus se trouve également compris celui de la dette anglaise de 1,[illegible]395 livr. st.),
2,650156 » dette intérieure,
142885 » dette flottante.

23,268694 pésos total, auquel il faudra ajouter, conformément au traité conclu avec l'Espagne le 30 mars 1845, environ 5,000000 dollars.

(Un pésos de Colombie = de 8 réaux de Plata = 1 thaler 2,[illegible] gr.)

WALDECK.

1. *Cabinet du Prince.*

Le cons. privé et prés. du cabinet *Neumann.*

2. *Régence et consistoire.*

Directeur de la régence —: *Hagemann.*

3. *Tribunal de la cour.*

Directeur du tribunal de la cour —: Baron *d'Hanxleden.*

4. *Chambre des domaines et des forêts.*

Directeur de la chambre —: le cons. privé *Neumann.*

Envoyé.

Prusse —: le chambellan et cons. de lég. Ferdinand Cte *de Galen*, E. e. et M. pl. (à Cassel).

Notice statistique.

Quatre grands-bailliages: Diemel, Eder, Eisenberg et Pyrmont avec 21 $^{16}/_{20}$ milles carrés géogr. (dont la principauté de Waldeck comprend 20 $^{11}/_{20}$ et le comté de Pyrmont 1 $^{5}/_{10}$) avec 58753 habit. (52001 en Waldeck et 6752 en Pyrmont).

(V. le tableau de la Confed.-Germanique.)

WURTEMBERG.

Conseil privé.

Président du conseil privé —: Baron *de Mancler.*

Membres ordinaires.

Cons. des ministres.
- Le président du départem. de la justice —: cons. privé *de Prieser.*
- Le min. des affaires de la maison royale et des aff. étrangères —: le cons. privé Comte *de Beroldingen.*
- Le ministre de l'intérieur, des affaires ecclésiastiques et de l'instruction —: le cons. privé *de Schlayer.*
- Le min. de la guerre —: le cons. privé et lieut.-général Comte *de Sontheim.*
- Le ministre des finances —: le cons. privé *de Gaertner.*

Le cons. privé *de Schwab.*
Le conseiller privé *de Leypold.*

Le cons. privé *de Pistorius.*
Le président *de Buhler*, membre honoraire.
Le cons. d'état act. *de Harttmann.*
Le cons. d'état act. Baron *de Wœchter-Spitller.*
Le cons. d'état act. *de Gmelin.*
Le cons. sup. des finances *de Schmidlin*, } membres
Le directeur du cons. catholique Baron *de Linden.* } extraordinaires.

Grands dignitaires héréd. de la couronne.

Maréchal héréd. du royaume —: Charl.-Frédéric Prince *de Hohenlohe-Kirchberg.*
Grand-maître-héréd. du royaume —: Léopold Prince *de Waldbourg-Zeil-Wurzach.*
Grand-chamb.-héréd. du royaume —: . . . .
Banneret-héréd. du royaume —: Jean-Frédéric-Traugott Comte *de Zeppelin.*

Grand-conseil de la cour.

Président —: Baron *de Vellnagel*, chancelier des ordres royaux.
Grand-maître de la cour —: . . . .
Grand-chambellan —: le lieut.-gén. Baron *de Spitzemberg.*
Grand-écuyer —: *de Taubenheim.*
Secrét. d'état —: *de Gœs*, chef du cabinet intime.
Maréchal de la cour —: Baron *de Seckendorf.*
Directeur de la chambre aulique —: *d'Erpenbeyer.*

Corps diplomatique à Stuttgart.

Autriche —: le chamb. Joseph Comte *d'Ugarte-Meldemann*, E. e. et M. pl.; le Comte *de Greppi*, secr. de lég.
Bade —: le cons. de lég. *de Berstett*, MR.
Bavière —: le chambellan Conrad-Adolphe Baron *de Malzen*, E. e. et M. pl.
Belgique —: Comte *de Ireley*, E. e. et M. pl. (v. Confed.-Germ.).
France —: Vicomte *de Fontenay*, E. e. et M. pl.; Ernest *Bressm*, secr. de lég.
Grande-Bretagne —: Sir Alexandre *Malet*, E. e. et M. pl. (également accrédité près la cour gr.-ducale de Bade); . . . ., secr. de lég.; *Koster*, att.
Hanovre —: . . . .

Hesse-électorale —: le cons. privé *Riess de Scheurnschloss*, E. e. et M. pl. (v. Conféd.-Germ.).
Pays-Bas —: le chev. J. C. *Géers*, MR. (également accréd. à Munich); M. C. H. *Pauw de Wieldrecht*, att.
Prusse —: le lieut.-général Guill. *de Thun*, E. e. et M. pl.
Russie —: le cons. privé et chambellan Prince *Gortchakoff*. E. e. et M. pl.; le cons. de collége *de Stoffregen*, secr. de lég.; le Comte *Moussin' Pouchkin*, att.
Saxe-royale —: le cons. privé *Oostitz et Jankendorf*, E. e. et M. pl. (v. Conféd.-Germ.).

Notices statistiques.

Cercles.	Superficie en milles carrés.	Habitants le 15 déc. 1843, y compris les 44369 individus qui s'étaient temporairement expatriés. hommes.	femmes.	total.
Neckar . . .	60,42	235183	243325	478508
Forêt-noire .	86,72	231323	235543	467866
Danube . .	113,69	188102	195146	383248
Jaxt . . .	93,31	191410	203835	395245
	354,14	846018	878849	1,725167

Finances,

pour l'époque financière du 1 juillet 1843—1848.

Exigences.

Année de	service ordin.	serv. extraord.
1843/6	10,478640 fl. 45 kr.	6,180000 fl. rhin.
1846/7	10,604428 » 55 »	5,150000 » »
1847/8	11,014231 » 31 »	6,270000 » »
	32,133031 fl. 11 kr.	17,600000 fl. rhin.

Les besoins du service ordinaire seront couverts par
14,602703 fl produits event. des domaines.
6,717000 » impôts directs.
11,289720 » » indirects.

32,609423 fl. total.

Les besoins du service extraordinaire seront couverts par
1,600000 fl. des fonds des excédants (dans lesquels il y eut le 30 juin 1844: 5,758859 fl. 40 kr. à disposition).
16,000000 » par voie d'emprunt.

17,600000 fl. total.

Disposition du fonds des excédants, d. d. 20 juin 1844:
1,839645 fl. 40 kr. resteraient à la caisse de l'état comme fonds de réserve et d'exploitation,
150000 » — » à la caisse d'amortissement,
350000 » — » pour compléter les fonds pour le rachat de droits, immunités et privilèges concédés antérieurement à des particuliers,
3,422214 » — » pour des dépenses extraordinaires.
182000 fl. départem. de la justice pour la construction de maisons de détention.
1,084000 » dép. de l'intér., des cultes et de l'instr. publ.
5000 fl. dépenses des bureaux de chancellerie.
15000 » hôpitaux d'aliénés.
87000 » haras.
700000 » routes publ.
95000 » ponts.
100000 » navigat. du Neckar.
32000 » université.
10000 » école des arts.
90000 » pour l'augmentation des appointements des instituteurs.
109214 » dép. de la guerre.
4500 fl. établissem. de l'école de cadets.
64300 » casernement.
15000 » arsenal.
22314 » armement.
1,997000 » département des finances pour compléter les sommes antérieurement accordées.
65000 fl. constructions ou fa-

5,758859 fl 40 kr. A transporter.

5,758859 fl. 40 kr. transport.

veur de l'université de Tubingue.
60000 fl. bains de Wildbad.
65000 » hôtel de la monnaie.
1,000000 » chemins-de-fer.
60000 » maisons de détention dans les districts proviso.
47000 » hôtel du ministère de l'intér.
100000 » palais du Prince héréditaire (non-compris les 300000 fl.).
50000 fl. caisse auxil. des états, contribution aux frais du monument jubilaire.

5,758859 fl. 40 kr. total.

Evaluation du montant moyen des revenus et dépenses des trois années de 1845 jusqu'à 1848 pour une année :

R e v e n u s.

fl. du Rhin.
4,867568 rapport des domaines etc.
2,202511 fl. recettes des chambres des finances.
1,666400 » administration des forêts.
75000 » mines et forges.
839331 » salines.
70000 » poste.
14323 » recettes diverses.
2,239000 impôts directs, savoir :
1,416667 fl. sur les biens-fonds (contrib. foncière).
333333 » » bâtiments.
250000 » » l'industrie.
185000 » » les capitaux.
54000 » » appointements.
3,763240 impôts indirects, savoir :
1,898602 fl. douanes.
188560 » accise.
23800 » impôt sur les chiens.
1,293315 » » » » ménages.
340300 » épices.

10,869868 total.

D é p e n s e s.

fl. du Rhin.
850000 liste civile.
282262 apanages,
1,334468 dette de l'état.
77026 rentes.
56222 dédommagement pour impôts etc.
552496 pensions.
12000 appointements d'attente.
96000 rémunérations.
27889 secrétariat d'état.
42688 conseil privé.
865350 dép. de la justice.
504046 » des affaires étrangères.
2,866483 » de l'intérieur, des cultes et de l'instruction.
2,299556 » de la guerre.
883022 » des finances.
86733 caisse auxiliaire des états du pays.
75000 fonds de réserve.

10,711210 total.

		fl. du Rhin.
Dette de l'état le	30 juin 1838 :	24,854202
	30 » 1839 :	24,024179
	30 » 1840 :	22,695068
	30 » 1841 :	22,331210
	30 » 1842 :	22,040792
	30 » 1843 :	21,755382

Il y aura à ajouter les fonds nécessaires pour les chemins-de-fer de l'état, c'est-à-dire pour l'année 1845/46 : 3,500000 fl., 1846/47 : 5,150000 fl., 1847/48 : 6,270000 fl. Les dépenses pour l'intérêt et l'amortissement des dettes publiques se montent à :

	Intérêt.	Amortissement.
1845/46 :	886563 fl.	267850 fl.
1846/47 :	1,015566 »	202820 »
1847/48 :	1,218023 »	350002 »

ou en tout à la somme annuelle de 1,334468 fl. (voir ci-dessus).

Armée.

	Hommes, pied de guerre.	pied de paix.
2 divisions d'infanterie (4 brig., 8 rég., 16 bat., 64 comp.)	14158	4859
2 comp. de garnison	232	182
1 division de cavalerie (2 brig., 4 rég., 16 escadrons)	2611	1535
1 escadron de gardes-du-corps . . .	152	152
1 » » chasseurs	53	43
1 brigade d'artillerie (1 rég., 3 batteries et 2 comp. de train)	1551	980
La direction des arsenaux avec une comp. de garnison	180	133
L'état-major du quartier-maître-général avec une compagnie de pionniers .	219	122
Etat-major, adjudants du Roi etc. . . .	14	14
Total	19170	8020

420 officiers.
1703 sous-officiers etc.
5897 soldats.

8020 total.

Non-combattants 174

625

CHRONIQUE.

Additions à la chronique des années 1844 et 1845.

1844, 25 avril. Traité de paix entre l'Espagne et le Chili.
— 16 octobre. Convention entre la Prusse, le gr.-duché de Hesse et le duché de Nassau, concernant le projet de rendre navigable la Lahn.
1845, 15 avril. L'île de Raiatea, résidence de la Reine Pomaré, est déclarée en état de blocus.
— 6 mai. Le congrès de Guatimala décide, que les jésuites récemment arrivés pour s'établir dans l'île de St. Thomas, seront tenus à quitter cette colonie, bien que, par décret du 3 juin 1843, leur admission soit légale; le congrès s'en rapporte au bref du pape du 2 avril 1767, lequel supprime cet ordre, qui depuis lors n'a point été reconnu.
— 15 mai. Note du Comte Aberdeen, adressée au Comte de Westmoreland, ambassadeur anglais à Berlin. Le ministre expose les démarches du gouvernement anglais faites dans le but de concilier les intérêts de sa politique commerciale avec ceux de l'Union douanière.
— 1 juin. Ouverture du congrès de Chili à St. Jago. Le président D. Manuel Bulnes s'étend dans son rapport sur la situation satisfaisante qu'offre l'état, tant à l'extérieur qu'à l'intérieur.
— 14 juin. Révolte dans le Pérou; le gouvernement est réduit à laisser Quito au pouvoir des insurgés; le général Flores dirige sa marche sur Guayaquil.

1845, 15 juin. En suite de mauvais traitements que la Reine Ranavolo de Madagascar et les Ovas ont fait subir à des marchands européens, les vaisseaux français Zélé et Berceau, ainsi que le Sloop anglais Conway attaquent Tamatave, capitale du royaume. La troupe débarquée est toutefois obligée de regagner les vaisseaux, sans obtenir des résultats satisfaisants.

— 19 juin. Arrêté de la Diète Germanique concernant une protection plus vaste à accorder aux ouvrages de littérature et d'art, contre la contrefaçon ou autre multiplication par voies mécaniques — supplément à l'arrêté de la Diète du 9 nov. 1837.

— 23 juin. Traité de commerce et de navigation entre l'union douanière de l'Allemagne d'une part, et le royaume de Sardaigne de l'autre.

— 28 juin. Ukase de l'Empereur de Russie relatif à la fondation de nouveaux majorats.

— 30 juin. Traité de commerce entre la Bavière et le Portugal.

JUILLET 1845.

1. Le colonel Despard attaque le fort de Hecke dans la Nouvelle-Zeelande; les naturels du pays repoussent vivement cet assaut, qui coûte beaucoup de monde aux Anglais.

2. Dépêche du Comte Aberdeen, adressée à l'ambassadeur de la Grande-Bretagne à Rio-Janeiro, par laquelle il exprime encore la résolution de prendre, en conformité de la convention du 23 nov. 1826, des mesures efficaces contre la traite des Noirs au Brésil, en suite de la rupture du traité du 28 juillet 1817 (v. 12 mars et 4 juill. 1845) à moins que le gouvernement brasilien ne se prête à signer une nouvelle convention à ce sujet.

4. La seigneurie de Schirgiswalde (Schirgiswalde Neu-Schirgiswalde et Petersbach), enclave du royaume de Saxe, appartenant à la Bohême, laquelle lors du traité de paix du 14 oct. 1809 avait été promise par l'Autriche à la Saxe, est enfin cédée à cette puissance et jointe au cercle administratif de Budissin. — Grand incendie à Smyrne. — La convention réunie à Austin prend les décisions suivantes concernant l'annexion du Texas aux Etats-Unis de l'Amérique du Nord: toutes les affaires relatives aux limites dépendront des Etats-Unis. La constitution sera présentée le 1 janvier 1846 au congrès des Etats-Unis amer. — Le Texas cèdera sans doute les constructions publiques, les fortifications, docks, magazins etc., mais il conservera à lui ses fonds, ses dettes, ses droits, ses terres incultes et inhabitées. Du consentement du Texas pourront s'organiser en outre 4 états différents dans la ligne du Missouri (36° 30′ latitude du Nord) états dans lesquels on n'admettrait point d'esclaves.

5. Le Véloce, vaisseau français, ramène les prisonniers marocains à Mogador, en suite de la ratification du traité de paix conclu entre la France et l'Empereur Abd-el-Rhaman.

6. Le Moniteur universel publie que la congrégation des jésuites cessera d'exister comme telle en France et se dissoudra de propre gré. — Ordonnance royale du pays d'Hanovre portant que tout individu, qui sans une permission spéciale du ministère irait faire ses études théologiques hors de l'Allemagne, ne serait point porté sur les listes du clergé d'Hanovre et ne serait appelé, ni aux charges de l'église ni aux places du ressort de l'instruction publique. — En Espagne loi restrictive à la liberté de la presse; les délits seront portés non point devant le jury, mais jugés par un tribunal particulier qui se composera d'un président et de cinq juges de première instance choisis dans l'arrondissement judiciaire de l'accusé. — Décret concernant l'établissement d'un conseil d'état.

7. Ouverture de la Diète ordinaire à Zurich.

8. Le général Concha réprime les troubles qui ont lieu à Sabadell et autres districts de la Catalogne. — Ordonnance royale en Prusse: les présidents en chef des provinces sont autorisés à permettre en des cas privés, aux dissidents catholiques l'usage des églises évangéliques. — Note des ambassadeurs français et britanniques relative au gouvernement de la république Argentine, par laquelle on la somme de retirer ses troupes du territoire de la Banda orientale et d'en évacuer les ports.

9. Le général Paz en révolte contre le gouvernement de Buénos-Ayres; défait à la tête des troupes de Corrientes le général Lavoss, pendant qu'une autre division d'insurgés commandée par Lopez s'empare de Santa Fé,

capitale de la province Entre-Rios. — Le lieutenant-général Duc de Marmier au serv. de la France meurt. — Décès du Comte de Sparre.

10. Ordre du jour du ministre de la guerre de la république d'Uruguay portant, que d'après les communications des ambassadeurs de la France et de l'Angleterre à Buénos-Ayrès, le siège de Montévidéo ne tardera pas à être levé vu que ces puissances avaient insisté auprès du gouvernement de la République Argentine sur l'évacuation du territoire d'Uruguay et le déblocus du port de Montévidéo.

12. Note du secrétaire d'état de l'Amérique du Nord M. Buchanan, adressée au ministre anglais Pakenham, au sujet des prétentions au territoire de l'Orégon: les titres de l'Amérique se fondent sur les anciens droits de l'Espagne, passés à l'Amérique du Nord; on offre pour limites à la Grande-Bretagne la 49 parallèle jusqu'à la mer, avec un port à Vancouvers-Islande au sud de cette ligne (v. 29). — Carlo Candida, né 7 oct. 1762 à Lucera (roy. des Deux-Siciles), depuis le 23 mai 1834 gr.-maître de l'ordre de Malte, m. à Rome.

14. Traité de commerce et de navigation signé entre la France et le roy. des Deux-Siciles.

16. Circulaire du ministre mexicain de la guerre Garcia Conde, adressée aux généraux dans les provinces; la guerre contre les Etats-Unis de l'Amérique du Nord est déclarée, l'ordre est donné de se tenir prêt non seulement à la défense, mais aussi à une tentative pour reconquérir le Texas.

17. Don Carlos et la Princesse de Beïra son épouse quittent Bourges; le Prince des Asturies y reste. — Lord Grey, né 13 mars 1764, m. à Howick-Hall (Northumberland).

18. Les Russes, commandés par le lieutenant-général Comte Woronzoff, s'emparent de Dargo, résidence ordinaire de Schamil; le lendemain ce chef encore attaqué, est mis en déroute.

19. Le gouvernement de la Saxe interdit l'organisation des sociétés et les assemblées populaires, qui auraient pour but d'attaquer ou de mettre en discussion les articles de la confession d'Augsbourg. — Défaite des troupes de Buénos-Ayrès battus aux environs de Santa-Fé, par le général Lopez.

22. Décès du Comte de Bellegarde, feldmaréchal-général autrichien, ministre d'état et de conférence, né en 1760 à Chambery, il meurt à Vienne.

23. Le gouvernement prussien reconnait aux luthériens dissidents les mêmes droits qu'à l'église évangélique dominante de l'état; on leur permet de former sous certaines conditions des paroisses particulières, soumises à une autorité commune, indépendante de celle qui dirige l'église évangélique du pays.

26. Visite du Roi des Pays-Bas en Angleterre où il séjourne jusqu'au 9 d'août.

28. Le Roi de Prusse arrive au château de Stolzenfels. — Décret royal en Espagne, le sénat est dissout; la Reine ordonne de nouvelles élections. — Défense du Danemark de faire usage du drapeau national de Schleswig-Holstein.

29. L'ambassadeur britannique (v. 12) ne se prête pas aux propositions du secrétaire d'état de l'Amérique du Nord, en fondant les titres de la Grande-Bretagne sur la priorité de la découverte (v. 30 août). — Mort du lieutenant-feldmaréchal autrichien Baron de Rodiczky de Sipa, président de la commission militaire de la Diète Germanique.

AOUT.

1. Le chargé d'affaires britannique à Montévidéo A. Turner annonce que tous les ports de la république d'Uruguay occupés par des troupes argentines sont en état de blocus; les ambassadeurs de France et d'Angleterre en suite du refus du dictateur Rosas de mettre fin aux hostilités, quittent Buénos-Ayrès et se rendent à Montévidéo. — Incendie au Mont-de-Piété près de l'Odéon (pendant 3 août). — Mort du Comte Conrade Blucher, conseiller int. de conférence et président en chef de la ville d'Altona.

3. La Russie renouvellement des statuts des ordres impér. de St Wladimir et de Ste Anne.

4. Note, datée de Montévidéo, adressée par les ambassadeurs de France et d'Angleterre au ministre des affaires étrangères St.-Iago Vasquez en cette ville et portant que la république orientale avait le 11 juillet accepté [illegible] 8ème année. [illegible]

la médiation de leurs gouvernements resp. faite dans le but de mettre fin aux troubles et de ramener la paix, que Buénos-Ayrès au contraire avait refusé cette même médiation. D'après les traités signés en 1828 et 1840 l'Uruguay doit être indépendant et nullement sous l'influence de Buénos-Ayrès, il doit être libre de choisir son chef; ce chef, pourvu que choisi librement et conformément aux lois, pourra être sûr d'être reconnu par la France et par la Grande-Bretagne.

5. Ordonnance royale en Prusse: défense portée contre les réunions des amis protestants ou amis des lumières dès qu'elles prennent le caractère d'assemblées populaires.

7. Destitution de Riza-Pacha, Sérasquier et grand-maréchal du palais impérial.

8. La Reine de la Gr.-Bretagne sanctionne un acte du parlement, d'après lequel les vaisseaux du Brésil employés à la traite des noirs devront être amenés devant les tribunaux de l'amirauté britannique (v. 22 oct.).

10. La Reine de la Gr.-Bretagne et son royal époux à bord du vaisseau „Victoire et Albert" arrivent à Anvers; accompagnés du Roi et de la Reine des Belges, jusqu'aux frontières, ils continuent leur route le lendemain.

11. Les augustes voyageurs sont reçus à Aix-la-Chapelle par le Roi de Prusse; leur arrivée à Cologne et au château de Bruhl. — Fête à l'honneur de Beethoven: l'inauguration de son monument a lieu à midi.

12. A l'occasion de l'arrivée du Prince Jean de Saxe à Leipzig, l'esprit de mécontentement fomenté par l'opposition que rencontre la liberté de foi se fait jour par des scènes de violence; l'émeute populaire est réprimée par la force armée; il y a du sang versé et l'on compte plus d'une victime.

13. Arrivée du Roi et de la Reine des Belges au château de Bruhl.

14. Arrivée de la Reine de la Grande-Bretagne au château de Stolzenfels.

17. Départ de la Reine pour Mayence.

18. Le Roi et la Reine de Prusse quittent Stolzenfels pour se rendre à Munich.

19. Arrivée de la Reine Victoire, du Prince Albert, du Roi et de la Reine des Belges à Cobourg, où ils séjournent jusqu'au 27 de ce mois. — Ouragan dans la vallée de Monville près de Rouen.

21. Circulaire du Bey de Tunis, adressée aux consuls étrangers: M. de Kœster destiné au consulat d'Autriche à Tunis ne s'étant muni que d'un firman de la Sublime-Porte, sans porter les pleins-pouvoirs de son gouvernement pour celui de Tunis et n'ayant pu se décider à réclamer une telle autorisation de la part de son gouvernement a pris le parti de quitter son poste; on ajoute que l'exhibition des pleins-pouvoirs près le gouvernement tunisien ayant eu lieu de tous tems on ne pouvait pas s'éloigner de l'ancien usage reçu.

22. Mort du barnabite Père Don L. Ugarelli, né 1779 à Bologne, célèbre par ses études des langues sémitiques et spécialement par ses connaissances en hieroglyphie, décédé à Rome.

23. Le Roi des Français ratifie la convention concernant les limites de l'Algérie signée le 18 mars par le fondé des pouvoirs de l'Empereur du Maroc Ahmida-Ben-Ali-el-Sudjáai d'une part, et le général français Comte de la Rue de l'autre. Les limites entre l'Algérie et le Maroc seront: l'embouchure de l'Adscheroud, le montant de cette rivière jusqu'à l'endroit où elle prend le nom de Kis et à la source Ras-el-Aioun, au pied des trois collines Menasseb-Kis appartenant à l'Algérie; des collines Ras-el-Aioun la ligne limitrophe s'étend le long de la crête des montagnes, jusqu'à Dra-el-Doum, descend dans la plaine d'El-Aoudsch, se dirige sur Haoach-Sidi-üied (Algérie), Dschert-el-Baroud sur le Bou Naim, Kerkour-sidi-Hamza, Zudsch-el-Beghal, Sidi-Zaher (Algérie), jusqu'à Ain-Takbalet; de là elle suit la rivière de Roubban jusqu'à Ras-Asfour, passe la colline El-Meschamische, s'étend jusqu'au Marabout de Sidi-Aissa (Algérie) et de la colline Kerdiet-el-Debbagh à Khenug-el-Heda et au mont Teniet-el-Sassi.

25. L'ambassadeur français Baron Alleye de Cyprey rompt ses relations politiques en suite de l'affront qu'on lui a fait et du refus qu'il obtient au sujet des réparations qu'il exige. — Les ratifications du traité d'amitié et de commerce signé le 24 oct. 1844 entre la France et la Chine sont échangées à Taïpanhat, sur le Bocca Tigris. A cette occasion l'ambassadeur M. de Lagrenée obtient officiellement copie de l'édit, par lequel sont abolies les peines,

dont on frappait les Chinois professant la religion chrétienne.

27. Décret du gouvernement de la république argentine: la loi martiale est proclamée pour toute la république. toute communication avec les vaisseaux anglais et français est interdite. — La Reine Victoire arrive au chateau de Reinhardsbrunn et

28. fait son entrée solennelle à Gotha accompagnée du Prince Albert, du Roi et de la Reine des Belges. — L'assemblée des députés du Texas est prorogée après avoir discuté le projet de la constitution du pays; on réunira le 13 oct. plusieurs assemblées publiques dans le but d'apprendre à connaitre, dans sa pluralité, l'opinion du peuple, au sujet de l'adoption de ce projet de constitution.

30. Réponse du secrét. d'état de l'Amérique du Nord M. Buchanan à la note du 29 juillet, dans laquelle il commente la déclaration de Huskisson et d'Addington portant que la Grande-Bretagne ne vise pas à la souveraineté absolue du territoire de l'Orégon.

31. La flotte combinée de la Grande-Bretagne et de la France, après avoir bombardé le port de Colonia del Sacramento et en avoir chassé les troupes d'Oribe, remet cette place au pouvoir de Montévidéo.

Septembre.

1. Congrès scientifique à Strasbourg.

2. Eruption du Hécla en Islande. — Départ du Roi et de la Reine des Belges de Gotha pour Bruxelles.

3. Départ de la Reine Victoire et du Prince Albert de Gotha. — Le Vice-Roi d'Egypte établit au Caire et à Alexandrie des tribunaux de commerce composés d'un président et de six juges, dont une moitié négociants du pays, l'autre de l'étranger. — Dernière session de l'association dite Gustave-Adolphe-Verein réunie à Stuttgart. — Mort de Pierre-Paul-Roger-Collard, né à Sompouis aux environs de Vitry-le-français en Champagne le 21 juin 1763, décédé à Châteauvieux près de St.-Aignan (Loir-et-Cher).

4. La Reine d'Espagne, l'Infante sa sœur et la Reine Christine sa mère reçoivent à Pampelune la visite du Duc et de la Duchesse de Nemours.

5. Vaine tentative d'une révolte à Madrid: les conjurés, qui comptaient sur l'assistance du régiment de Navarre, dont ils voulaient occuper la caserne, se sont trompés dans cet espoir. — La récolte des pommes de terre se trouvant compromise par une maladie contagieuse qui affecte ces tubercules, on permet en Belgique l'importation de toutes les céréales et pommes de terre de l'étranger en prohibant en même tems l'exportation de cette denrée et du blé sarasin.

6. Arrivée de la Reine de la Grande-Bretagne et de son auguste époux à Anvers.

7. L'Impératrice de Russie avec sa fille la Gr.-Duchesse Olga en route pour Palerme, arrivent à Kœnigsberg.

8. La Reine Victoire est arrivée à Eu, où elle s'arrête jusqu'à l'après midi du lendemain.

10. Le Roi de Danemark arrive à Hambourg. — Firman de la Sublime-Porte (6 Ramadân 1261) portant l'autorisation de consacrer une église au culte des protestants, dans l'enceinte de la résidence du consulat anglais à Jérusalem.

12. Après que le conseil d'état du canton de Vaud, a puni de suspense les 43 ecclésiastiques qui se sont refusés à publier, du haut de la chaire, une proclamation concernant la nouvelle constitution, 150 pasteurs, en résultat d'un congrès du clergé réuni à Lausanne, déclarent qu'ils quitteront leurs presbytères resp. le 15 décembre.

13. Le conseil exécutif du canton de Berne, après avoir fait au grand-conseil un rapport détaillé sur la situation des affaires publiques depuis 1 avril 1845, et l'exposé des défauts de la constitution, de la force de l'opposition, des mesures administratives à prendre dans les [illegible] ces critiques, des tendances démocratiques et de [illegible] la presse périodique, demande: ou bien, un [illegible] de confiance, ou la permission de se démettre de ses fonctions. Le grand-conseil s'arrête à la première alternative, il témoigne au conseil exécutif sa pleine confiance et s'attend, de sa part, au maintien des lois et de la constitution, sans faire une opposition absolue aux progrès [illegible] — L'Eclair, vaisseau britannique en station sur les côtes de l'Afrique, est infecté de la fièvre jaune; du 21 août au 1[illegible] septembre 31 hommes de l'équipage en sont [illegible]

Buena-Vista (îles Cap-Vert), cette île ainsi que celles de St.-Vincent et de St.-Nicolas sont infectées de ce fléau (v. 16 oct.).

14. Ouverture de la cinquième diète du royaume de Saxe. Discours du Roi: S. M. mentionne les tristes événements qui récemment ont eu lieu à Leipzic, il recommande à l'attention sérieuse des députés, l'excitation des esprits qui se manifeste en divers sens, surtout en matière de religion; surexcitation propre à semer des discordes, et qui menace de renverser les lois et de troubler l'ordre établi; les états veilleront à ce que le principe religieux ne soit pas ébranlé et que les bases fondamentales non seulement de l'état, mais du bien-être humain, que la religion et la foi chrétienne demeurent intactes. Promesse d'une diminution de l'impôt foncier, de celui sur les personnes, les industries etc. — Les droits sur l'importation des céréales sont diminués dans le royaume des Pays-Bas, on craint que la maladie survenue aux pommes de terres n'amène la disette.

15. Le commandeur Fra Filippe Collorédo est nommé vice-grand-maître de l'ordre de Malte (Luogotenente del Magistero).

16. Ouverture des chambres en Belgique; on s'occupera principalement de la situation des classes ouvrières et du prolétariat, ainsi que des mesures à prendre pour remédier aux inconvénients que pourrait entraîner la maladie dont les pommes de terre sont infectées.

18. Mort du Comte Jean-Dominique de Cassini, ancien directeur de l'observatoire royal à Paris, décédé à l'âge de 97 ans à Thury-sous-Clermont.

20. Ouverture du congrès des naturalistes italiens à Naples en présence du Roi et sous la présidence du ministre Santangelo.

21. Mort du Comte George de Cancrin, anc. ministre des finances en service de la Russie, né le 8 décembre 1774 à Hanau. — Le Sirdar-Jovahir-Singh, vézir de Lahore, est assassiné par les troupes en révolte.

22. Abd-el-Kader à la tête de 3000 Kabyles surprend un détachement d'environ 400 h., commandés par le colonel Montagnac près de Sidi-Brahim et les extermine. 80 hommes échappés au carnage sont tués le 26, après une défense acharnée dans un Marabout.

23. Révolte à Rimini (v. 27). — Les ports et les côtes de Buénos-Ayrès sont déclarés en état de blocus, par les chargés d'affaires de la Grande-Bretagne et de la France.

25. Traité de commerce et de navigation signé entre la Russie et le royaume des Deux-Siciles pour huit années ([18] 25 sept. 1853), ratifié le 23 nov. à Palerme.

27. Premier congrès des ornithologues à Cœthen. — Les troupes des Etats-Romains et des régiments suisses occupent Rimini (v. 23); à leur approche les chefs des insurgés quittent la veille cette ville. — Un détachement de 200 h., faisant partie du corps du général Cavaignac, cerné par l'ennemi est obligé de se rendre près du Marabout de Sidi-Mussa 1½ lieues de Timmuschen.

30. Clôture du storthing norrégien qui s'est trouvé réuni pendant 5 mois au delà du terme prescrit par la loi fondamentale; discours du Roi. — Mort de M. de Tatischtschew, anc. ambassadeur de Russie près la cour impér. roy. de l'Autriche.

Octobre.

2. Mort du Comte de Spencer, né 30 mai 1782, chancelier de l'échiquier pendant le ministère Grey, jusqu'en 1831 (Lord Althorp), décédé à Wiseton-Hall, une de ses terres. — L'autorité municipale de Berlin ayant, par un mémoire présenté le 22 août, supplié le Roi, de ne pas vouloir entraver la liberté doctrinaire de l'église évangélique et de vouloir charger une commission mixte composée de membres ecclésiastiques et laïques élus dans toutes les provinces du royaume, des travaux préparatoires pour la réorganisation de l'église évangélique qu'un synode général achèverait, le Roi, dans une audience particulière déclare aux magistrats, que selon ses principes c'était à l'église de se réformer d'elle même et que les synodes seuls sont les organes autorisés à exprimer l'opinion de l'église. — Note de Comte Aberdeen, adressée à l'ambassadeur anglais à Athènes et se rapportant au refus du gouvernement de la Grèce de ratifier la convention du 7 14 sept. 1845 concernant l'emprunt: malgré les engagements contractés par la Grèce, la Grande-Bretagne veut bien que l'amortissement de la dette publique soit provisoirement sus-

pendue, pourvu que le gouvernement de la Grèce affecte les excédants de recette énoncés et reconnus dans son budget. à l'acquittement de l'emprunt et qu'on paye à l'Angleterre les quôtes qui lui en reviennent.

4. Départ de l'Empereur de Russie de Tschuenjeff pour les états autrichiens. — L'ambassadeur de France porte plainte à la Sublime-Porte contre Schekib-Effendi, qui, en cas de nécessité et de mesures coërcitives exige l'expulsion de tous les étrangers du Liban; il insiste également sur l'exécution du Scheik des Druses, assassin de Père Carlo. Cette réclamation a lieu en suite d'une circulaire adressée par Schekib-Effendi, aux consuls des grandes-puissances de l'Europe du 23 sept. La Sublime-Porte consent à ne pas forcer les étrangers à quitter le pays, mais en même tems, elle juge à propos de mettre des garnisons turques dans tous les établissements français au Liban, pour obvier, en cas de troubles, à des suites fâcheuses; quant à l'exécution du Scheik elle ne pourra avoir lieu qu'autant qu'il sera prouvé, que l'accusé est coupable de meurtre prémédité.

7. Arrivée de l'Impératrice de Russie à Como; le 14 à Milan. — L'ancien sérasquier Chosrew-Pacha meurt à Constantinople agé de 83 ans.

11. Mort de Sir Charles Rowley, amiral du pavillon blanc, décédé à Brighton.

13. Dépêche de M. Guizot au consul-général français Chasteau à Tanger portant qu'il fallait déclarer à l'Empereur du Maroc, qu'on poursuivrait Abd-el-Kader sur les territoires de Maroc et qu'on exigeait même la coopération de l'Empereur à ce but.

15. L'Empereur de Russie, pour se rendre en Italie est arrivé à Inspruck. — Combats acharnés (dep. le 12) du général Lamoricière contre les Arabes; Abd-el-Kader à la tête de 2000 h. y assiste en spectateur, prend la fuite le 15, après la prise d'un défilé, les Arabes refoulés sur les bords de la mer se rendent.

16. Ordonnance dans le roy. des Deux-Siciles émise à la nouvelle que la fièvre jaune s'est manifestée dans les îles de Malte et de Corfou. Lois de quarantaine (18 oct.) pour les vaisseaux venant des côtes Anglaises entre Portland et Douvres etc. (v. 13 sept.). — Convention entre le royaume de Hanovre et l'union douanière (Steuerverein)

d'une part et la Prusse, ainsi que les autres états du Zollverein de l'autre, concernant leurs relations commerciales.

17. L'Empereur et l'Impératrice de Russie ainsi que la Grande-Duchesse Olga à Milan; le 18 départ pour Gênes et de là (le 21) pour Palerme.

19. Mort de Clément-Auguste Baron Droste de Vischering, archevêque de Cologne, décédé à Munster (né 21 janv. 1773, nommé archevêque de Cologne 1 décembre 1835, investi 29 mai 1836).

20. Ouverture de l'assemblée des états-généraux des Pays-Bas. Le Roi après s'être étendu sur l'état de prospérité du pays, qui a surmonté avec succès les difficultés qui s'étaient présentées dans l'état de ses finances etc., mentionne le projet d'une révision de la loi fondamentale, qui toutefois d'après les articles mêmes, qu'elle contient ne doit avoir lieu, que dans les cas les plus urgents de nécessité, dont il n'avait pas pour le moment la conviction. Relativement à l'usage établi de répondre au discours du trône par une adresse, usage qui n'avait pas été suivi l'année passée, le Roi observe qu'une telle adresse ne lui paraissait nullement importante, qu'elle entraînait ordinairement des difficultés, et faisait perdre un tems précieux. Il ajoute que sans vouloir établir une règle à ce sujet il n'avait d'autre intention que celle d'indiquer, que loin de mal interpréter le silence des chambres, il l'approuverait. (Dernière session 11 mai 1846.)

22. Dans une lettre adressée à ses électeurs de la cité de Londres, Lord John Russell les exhorte, eux et toute la population à prendre pour but de leurs efforts l'affranchissement des mesures prohibitives auxquelles sont soumises les matières les plus indispensables de subsistance et de vêtements. — Le gouvernement du Texas proteste contre l'acte du parlement britannique (v. 8 août) qui confère aux tribunaux de l'amirauté anglaise, le droit de procéder contre des vaisseaux de pavillon espagnol contrairement à la convention du 28 nov. 1826, [illegible] favorisé la traite des noirs.

22. Arrivée de l'Empereur et de l'Impératrice de Russie et de la Gr.-Duchesse Olga à Palerme.

24. Le concert avec le Gr.-Duc de Mecklenbourg-Strelitz, le Grand-Duc de Mecklenbourg-Schwerin émet un recès par lequel cet dernier déclarée contraire aux lois l'union fondée [illegible]

les propriétaires des terres du tiers état, pour la défense de leurs droits constitutionnels; sont également déclarés nuls les pleins-pouvoirs conférés par cette union à quelques membres en particulier, dans le but de faire valoir, par des mesures communes, leurs prétendus titres contre les propriétaires de terres nobles. Ces pleins-pouvoirs sont expirés puisque la noblesse a cédé pour la plus grande partie, aux prétentions qu'on avait faites et que par rescrit du 23 nov. 1843 le reste avait été jugé mal fondé (v. 1 nov.).

25. Mort du vice-amiral français Verhuel, pair de France, décédé à l'age de 81 ans. Don Neri de la maison des Princes Corsini, ministre d'état et des affaires étrangères, conseiller int. actuel des finances et de la guerre au service du gr.-duché de Toscane, m. — Mort de l'évêque Mauermann, décédé à Dresde.

29. Mort du Dr. Fortique, ministre plénipotentiaire de la république de Vénézuela, décédé à Londres.

30. Quelques soldats du bataillon de la landwehr à Schneidemuhl avertissent le conseiller du cercle de Bromberg à Wirsitz, des propositions qu'on leur a faites pour les engager à une révolte contre la Prusse; les enquêtes commencent et s'étendent sur une partie assez considérable de la Pologne prussienne.

Novembre.

1. Réponse à la note du 2 oct., adressée par le gouvernement grec à l'ambassadeur de la Grande-Bretagne à Athènes. Il souscrit aux propositions concernant les finances publiques, et se justifie des reproches qui lui sont faites sur sa prodigalité, et sur les brigandages qui de plus en plus compromettent la sûreté du pays. — Installation solennelle des jésuites à Lucerne; on leur cède l'ancien couvent des Franciscains. — Les propriétaires de terre du tiers état soumettent au gouvernement de Mecklenbourg une protestation contre le décret du 24 octobre. — Les séances des états du Duché de Saxe-Cobourg sont ouvertes au public.

3. Sédition à Valence: ce mouvement est réprimé et la ville est déclarée en état de siége. — Mort de Jean-Gisbert Baron Verstolk van Soelen, ancien ministre des affaires étrangères au serv. des Pays-Bas.

5. On signifie au professeur Jordan de Marbourg son jugement en dernier ressort: il est acquitté du crime de haute trahison; quant au chef d'accusation pour complicité par omission de rapports, il est renvoyé de cause.

6. Mort de Lord Stuart-Rothesay, décédé en son château de Highcliff.

8. De nombreuses arrestations ont lieu en Posnanie.

10. Traité de commerce et de navigation signé entre les Etats-Unis de l'Amérique du Nord et la Belgique.

11. Ouverture des séances ordinaires des chambres en Belgique. — Traité d'amitié signé entre la république du Paraguay et le Corrientes (v. 4 déc.).

12. Ouverture de la diète mecklenbourgeoise à Sternberg; le lendemain un membre du tiers état est élu avec 219 contre 209 voix secrétaire de l'assemblée. — Dernière session des chambres en Grèce.

19. Mort du Baron Gericke de Herwynen, gouverneur de la prov. de Limbourg (Pays-Bas).

20. La flotte combinée de l'Angleterre et de la France (2 vaiss.-à-vapeur, 1 corvette, 2 bricks, 1 brigantine) et 1 vaiss.-à-vapeur, 1 corvette, 2 bricks, 1 brigantine) attaque non loin d'Obligado les vaisseaux et les batteries du gouverneur Rosas et force le passage du Parana. — Les Abadsèches peuplade de Caucase se soumettent au gouvernement russe (v. 22 mars).

21. Le conseiller des mines Glenck, né 1779 à Hall en Souabe meurt à Gotha. (Il a établi les salines de Ludwigshalle aux environs de Wimpfen dans le gr.-duché de Hesse 1819, celle de Ernsthalle à Buffleben aux environs de Gotha 1824, Louisenhalle près de Stotternheim dans le gr.-duché de Weimar 1829, Heinrichshalle non loin de Köstritz, pays de Gera 1831, et Schweizerhalle dans la campagne de Bâle 1837.)

24. Ouverture des séances de la chambre des députés du gr.-duché de Hesse. — Le ministère de l'intérieur du gr.-duché badois, en suite d'un décret archiépiscopal du 10 août [illegible] sur le clergé du pays, de s'abstenir de toute influence [illegible] sur l'arbitre des parents relatif à la confession que doivent embrasser un jour leurs enfants, en contravention on procéderait contre eux, selon la teneur des lois.

25. Traité de commerce et de navigation signé entre le Danemark et le grand-duché de Mecklenbourg-Schwerin.

27. Décret du gouvernement de Buénos-Ayrès portant que tous les vaisseaux qui en suite de l'expédition anglo-française remonteraient le Parana seront confisqués et les hommes d'équipages traités en pirates.

29. Mort de Guillaume-Charles de Bulow, conseiller int. sup. de justice, premier président du tribunal de dernière instance dit Kammergericht, décédé à Berlin.

Décembre.

1. L'académie des sciences et belles lettres à Bruxelles acquiert sous le nom d'académie royale des sciences, des lettres et des beaux-arts de Belgique une nouvelle extension. Elle se composera de trois classes: 1) pour les mathématiques, la physique et l'histoire naturelle, 2) pour l'histoire, l'archéologie, la littérature, la philosophie, 3) pour la peinture, la sculpture, l'art de graver, l'architecture et la musique. Un prix de 5000 francs sera décerné tous les cinq années au meilleur ouvrage historique d'un Belge de naissance.

2. Message du président des Etats-Unis de l'Amérique du Nord pour l'ouverture du congrès: proposition de rompre après l'échéance du terme d'une année le traité sur l'occupation commune provisoirement admise du territoire de l'Orégon; se l'appropriant exclusivement en sorte que nulle colonie, nulle domination européenne ne pourra être fondée ou tolérée dans une partie quelconque du continent de l'Amérique du Nord. — Mort du Baron Léopold de Geramb, général de la cavalerie au serv. de l'Autriche, décédé à Winkel près de Meran.

4. Proclamation du président du Paraguay, Carlos-Antonio-Lopez à Assomption contre le dictateur Rosas à Buénos-Ayres, qui parle de guerre juste, de guerre sainte et qui toutefois serait terminée du moment que le dictateur voudra respecter les droits du peuple et les lois divines.

5. Ouverture des chambres en Bavière (dernière session 24 mai 1846). — Ordonnance royale en Prusse: les décrets de la Diète Germanique du 5 juillet 1832 auront vigueur de loi et pour les provinces prussiennes et pour le duché de Posnanie.

6. Déclaration collective de la France et de la Grande-Bretagne pour l'exécution du 7ème article de la convention concernant la suppression de la traite des Noirs, datée du 29 mai 1845: le droit de visitation mutuelle des vaisseaux stipulé par les traités de 1831 et 1833 est aboli. — Sir Robert Peel offre sa démission du ministère: Lord John Russell est appelé à Osborne-house et chargé de la formation d'un nouveau cabinet (v. 10). — Arrivée de l'Empereur de Russie à Naples.

7. Ordonnance royale en France: le conseil universitaire fondé par décret impérial du 17 mars 1808 sera rétabli; il se composera de 10 membres nommés à vie et de vingt appelés tous les ans par le grand-maître de l'université.

9. Ouverture de l'assemblée des états de l'Electorat de Hesse, ajoutons: prorogation de la chambre. — Le lieutenant-général et adjudant-général Frédéric Baron de Tettenborn, envoyé du grand-duché de Bade près la cour de Vienne, meurt.

10. Tous les membres du ministère Peel (v. 6) donnent leur démission que la Reine accepte (v. 20).

12. Traité de commerce et de navigation entre la Russie et le roy. de Sardaigne (30 nov. vieux st.). — Dix mille Seiks passent avec 27 canons le Sutledsch à 12 milles anglais de Ferospour où le général Sir John Littler les attend derrière ses retranchements pendant que l'armée se réunit; jusqu'au 14 de ce mois le corps ennemi se renforce considérablement, de ses quatre colonnes, dont une seule a passé jusqu'ici la rivière, deux brigades, commandées par Sirdar Tedsch-Singh se dirigent contre Kussur, une autre commandée par Radsch Lall-Singh contre Phullur, une dernière commandée par le Sirdar Schumscher-Singh contre Rupur.

13. L'Empereur de Russie arrive à Rome. — Nouveau traité de commerce entre la France et la Belgique relatif à la convention signée le 16 juillet 1842. — Proclamation du gouverneur-général des Indes anglaises, daté du camp de Lushkuree Khan-ke-Serai: en suite du passage de la rivière de Sutledsch et de l'invasion du territoire anglais par l'armée des Seiks, les possessions du Maharadschah-Dhulip-Singh, sur la rive gauche anglaise

du Sutledsch, sont confisquées et ajoutées au territoire britannique.

15. Ouverture des Cortès en Espagne; dans le discours de la Reine il est dit entr'autres, que le maintien de la tranquillité publique fait preuve que le but le plus important avait été rempli. Si dans leur dernier congrès les Cortès ont pris à tâche d'introduire les changements indespensablement nécessaires à la charte constitutionnelle, et si par ces modifications ils avaient su concilier les droits de la couronne avec ceux du peuple, il s'agira maintenant d'examiner et d'amender les décisions antérieurement prises d'après leurs différents succès. — Le général Paredes insurgé à San Luis-Potosi marche le 21 contre Mexique.

17. Un corps d'armée russe commandé par le général Freytag abat la forêt de Goitinski dans le Tschetschna dans le but de subjuguer les Tschetschenzes.

18. Le sénat de l'Amérique du Nord adopte différentes résolutions concernant la question de l'Orégon entre autres celle que tout le pays entre le 42° et le 54° 40' de latitude du nord situé entre les „Rocky-Mountains" et la mer pacifique devait faire partie intégrante des Etats-Unis. — Le gouverneur-général des Indes-Orientales qui se dirige avec 14000 h. sur Ferosepour dans le but d'y opérer sa jonction avec le corps du général Littler fort de 8000 h. est assailli près de Moudki par les Seïks: cette attaque est vigoureusement repoussée et les ennemis y perdent 17 canons; le major-général Sale est tué.

19. L'Empereur de Russie est arrivé à Florence. — Note collective des ambassadeurs des grandes puissances concernant les affaires du Liban. — Lord James Archibald Earl of Wharncliffe, président du conseil privé, m.

20. Lord John Russell, en déclarant, que les chefs du parti whig n'avaient pu lui prêter l'assistance nécessaire, rend aux mains de la Reine la commission de former un nouveau ministère; Sir Robert Peel est appelé.

21. Les ambassadeurs de la Grande-Bretagne et de la France protestent auprès du gouvernement de Buénos-Ayrès contre le décret du 27 nov. (v. 27 déc.). — Tremblement de terre à Laibach, Klagenfurt, dans la direction du sud-ouest au nord-est. — Ordonnance royale en Grèce par laquelle on revient à l'ancienne division du pays en 10 nomarchies et 49 éparchies. — La jonction de l'armée

anglaise au corps du major-général Littler ayant été opérée, on attaque, mais sans succès, l'armée des Seïks; on revient à la charge le

22. matin à 4 h., à 1 h. le camp des Seïks est enlevé d'assaut; 91 pièces d'artillerie tombent entre les mains des vainqueurs. Commandant en chef: Sir Hugh Gough, commandant l'aile droite; commandant en second: le gouverneur-général des Indes Sir Henry Hardinge; le centre obéit aux ordres du général Gilbert; l'aile gauche est commandée par le major-général Littler; le général Sir H. Smith est à la tête des réserves. La bataille est sanglante. les Anglais perdent beaucoup de monde (54 officiers, au nombre le général M'Caskell, 2 chefs de brigade, 640 soldats, 96 officiers et 1625 s. sont blessés). Le Prince Waldemar de Prusse prend part active à ce combat, son médecin Dr. Hoffmeister y est tué. — Ouverture du second congrès de l'assemblée des états en Grèce: le Roi dans son discours parle avec reconnaissance du zèle des puissances protectrices du royaume et exprime sa satisfaction au sujet des bonnes relations établies avec la Turquie. Les mesures nécessaires pour l'organisation de l'administration, des cultes et des impôts seront soumises aux débats de la chambre.

23. Combat de la colonne du maréchal Duc d'Isly contre Abd-el-Kader sur l'Oned-Riou.

24. L'Empereur Nicolas de Russie arrive à Venise.

25. Les Seïks pour éviter une nouvelle attaque, opèrent leur retraite sur la contrée de Ferosepour.

27. Ouverture des chambres en France; le Roi dans son discours parle de l'état de prospérité du pays, des relations amicales qui l'unissent aux puissances étrangères, et en particulier à l'Angleterre, enfin de son bonheur domestique. — Message du président Rosas, adressé à la chambre des représentants de Buénos-Ayrès: détail des efforts qu'on a faits pour maintenir la paix malgré l'obstination des chargés de pouvoir français et anglais; des vaisseaux de commerce appartenant à des puissances neutres sont entrés à la suite de la flotte anglo-française dans le Parana (on désigne nommément des bâtiments prussiens, danois et hambourgeois capturés, ils sont confisqués et les hommes d'équipages traités comme pirates (v. 27 nov. et 21 déc.).

29. Par la sanction du président des Etats-Unis de l'Amérique du Nord l'annexion du Texas obtient force de loi. — Les Sciks repassent le Sutledsch et regagnent le Pendschab.

30. L'Empereur de Russie arrivé à Vienne quitte le 2 cette capitale pour retourner le 2 janv. par Ollmutz dans ses états. — Convention passée entre le ministre des finances de l'Espagne et la banque San-Fernando: celle-ci touchera à quelques exceptions près, les revenus de l'état pour l'année 1846 et offrira de son côté les moyens de couvrir les dépenses; la banque paye 73 millions de réaux par mois en calculant 1½ p. c. de frais; toutes les caisses provinciales sont supprimées en suite de ce contrat. — En suite de la révolte du général Paredes et de la défection de la garnison mexicaine, le président de la république José-Joaquim d'Herrera donne sa démission.

31. L'Infant Don Enrique d'Espagne déclare par la voie des journaux que, ayant été désigné publiquement comme digne du plus grand des honneurs, digne du bonheur le plus cher à son cœur, il se croyait obligé de rompre le silence, en déclarant hautement qu'il ne tenait à aucun parti, plaignait ceux qui ne peuvent oublier les discordes antérieures, qu'il avait reconnu pour seuls ennemis les fanatiques qui en Navarre avaient servi la cause du despotisme, qu'enfin il avait la pleine conviction que S. M. la Reine, à quelque choix d'un époux qu'elles' arrête, ne choisira toujours qu'un Prince qui aurait pour devise l'indépendance de l'Espagne. — En suite d'une dissension entre le président Pierrot (Haïti) et le consul français Levasseur à Port-au-Prince ce dernier retire son pavillon et s'embarque. — La province de Yucatan se déclare de nouveau indépendante de la république mexicaine; le gouverneur Don Tiburcio Lopez, représentant du gouvernement du Mexique est remplacé par D. Miguel Barbachano, qui figurera comme président, en attendant, que l'organisation soit opérée.

Janvier 1846.

2. Le général Valencia est envoyé à la rencontre du général Paredes par le gouvernement du Mexique; on convient d'ajouter quelques suppléments au pronunciamento de San Luiz; une junte de notables, deux de chaque département, procédera, après l'élection du président, au choix de la personne devant être revêtue du pouvoir exécutif; huit jours après son installation, le président convoquera le congrès au Mexique qui se réunira en 4 mois au plus tard, dans le but de projeter une charte constitutionnelle (v. 30 déc. 1845).

3. Entrée de Paredès au Mexique; il est proclamé et prête le lendemain le serment de défendre l'indépendance du territoire contre toute attaque étrangère, de maintenir le système républicain et de gouverner l'état d'après les principes adoptés. — La colonne du général Levasseur (1200 h.) retournant à Setif et Constantine d'une expédition contre quelques tribus insurgées, éprouve des pertes sensibles en suite des intempéries et des neiges auxquelles elle se voit exposée.

5. Conférence du clergé évangélique à Berlin, ouverte par un discours que prononce le ministre des cultes M. Eichhorn; outre les églises de la Prusse se trouvent représentées celles de la Saxe, du pays de Hanovre, du roy. de Wurtemberg, du gr.-duché de Bade, de la Hesse élect. et gr.-ducale, de Holstein-Lauenbourg, des pays de Mecklenbourg, de Brunswick, de Nassau, Weimar, Cobourg-Gotha, Meiningen, Altenbourg, Anhalt-Dessau, Anh.-Bernbourg, Anh.-Cœthen, Schwarzbourg-Rondolstadt et Schwarzbourg-Sondershausen, Waldeck, Lippe, celles des pays de Reuss etc. La dernière session de cette conférence a lieu le 13 févr. — Le gouvernement néerlandais, en suite des droits différentiels introduits par la Belgique le 21 juill. 1844, et d'une augmentation des droits sur le café récemment ordonnée (29 déc. 1845) élève le tarif pour grand nombre de produits belges.

7. Traité de commerce signé entre la Sardaigne et le roy. des Deux-Siciles, publié le 28 févr.

8. Le gouvernement de la Belgique (v. 5) supprime les faveurs douanières accordées jusqu'ici à l'importation du café et du tabac provenant des colonies hollandaises. — Mort de Granville Leveson Gower, Viscount Granville de Stone-Park, né 12 oct. 1773, anc. ambassadeur britannique près la cour de France (jusqu'à la fin du ministère Melbourne).

11. L'assaut du fort de Kawiti et la fuite du Rehi dans les forêts mettent fin à la guerre contre les naturels

de la nouvelle Zélande; le gouverneur Grey proclame une amnistie générale.

13. Traité de commerce et de navigation entre le roy. des Deux-Siciles et le Danemark.

17. Proclamation du gr.-conseil à Berne, concernant une révision des lois constitutionnelles.

19. Le conseiller d'état et gouverneur de la province de Limburg P.-D.-E. Mac-Pherson meurt.

20. Les chefs des Abadseches signent au fort de Macho-Schewk, en leur nom et en celui de toute la peuplade habitant le territoire situé entre les rivières de Pscha et de Psephira (flanc gauche du mont Caucase), les conditions, qu'on leur impose pour être soumis à la domination russe: ils se tiendront renfermés dans les limites de leur pays, ne recevront pas chez eux des individus suspects, s'opposeront aux projets hostiles des autres montagnards, ne violeront pas les lois russes et introduiront chez eux, en conformité de leurs propres usages, l'ordre et une loyale administration. — Le major-général Sir Harry-Smith joint son corps de 4000 h. à celui du colonel Godby à Ludianah, pour s'opposer aux Seïks qui ont encore repassé le Sutledsch (v. 28).

22. Ouverture du parlement en Angleterre; discours de la Reine: relations amicales avec l'étranger (les dissensions entre la Turquie et la Perse sont terminées en suite de la médiation de la Grande-Bretagne et de la Russie, comme aussi grâce à l'intervention de la France, de concert avec celle de l'Angleterre, on peut s'attendre au rétablissement de la paix sur les rives du Rio de la Plata), regrets sur les conflicts concernant la question de l'Orégon; budget; état de l'Irlande, aviser aux moyens de prévenir des crimes fréquents, subvenir à l'état de misère, suite d'une récolte médiocre et de la maladie des pommes de terre, désir de voir le parlement persister dans la tâche qu'il s'est imposée, de donner plus d'étendue au commerce en l'affranchissant d'impôts onéreux. — Dépêche de Sir John Davis, adressée au commissaire impérial Keying à Canton, datée de Victoria (Hong-Kong), concernant les difficultés que trouve le commerce des Anglais à Canton, en suite de l'esprit public qui y règne: Tschusan sera évacué en conformité de l'article 12 du traité, dès que Canton sera rendu accessible aux marchands anglais (v. 18 mai).

26. Le ministère espagnol rassure grand nombre de députés, qui craignent qu'on n'intentionne le mariage de la Reine avec le Comte de Trapani, en déclarant, que dans le cas où le mariage de la Reine serait mis en question, on ne manquerait pas d'en informer le parlement, qui alors serait à même de discuter les intérêts du trône et du pays qui pourraient s'y rattacher.

27. Sir Robert Peel expose dans la chambre des communes le projet d'une diminution de droits sur beaucoup d'objets de commerce et d'un affranchissement progressif de ceux sur les céréales que le gouvernement intentionne (v. 15 mai).

28. Le corps de Sir Harry Smith attaque aux environs de Ludianah l'armée de Seïks forte de 24000 h., qui a repassé le Sutledsch; il les défait près de Alliwal et les repousse au delà du fleuve. — Le Kan de Chiwa, Ratim-Kuli meurt le 30 janvier; son frère Babadschan est proclamé son successeur.

FÉVRIER.

1. Assemblée des états du duché de Gotha. — Mort de l'amiral anglais Samuel C. Rowley.

2. Décès de l'ambassadeur mexicain près la cour de France, Maximo-Garro.

3. Par décret royal est nommée une commission chargée de réformer les principes de la représentation nationale du royaume de Suède et de développer les changements et modifications qui en résultat devront être admises dans la loi fondamentale du pays. — Conférence tenue à Rawicz par les prêtres dissidents Ronge, Czerski, Theiner et Post.

5. Le secrétaire d'état ministre de la marine des Etats-Unis, M. Bancroft, demande au sénat des crédits supplémentaires pour la marine et une extension de la loi pour la levée des matelots, au gré du président et du secrétaire de la marine.

6. Mort de l'ambassadeur extraordinaire de Sardaigne, lieutenant général et conseiller d'état Comte Vittorio Bertone de Sambuy, décédé à Vienne. — Décès du Baron

de Bulow, ministre d'état et des affaires étrangères au serv. de la Prusse.

7. Le président des Etats-Unis de l'Amérique du Nord présente à la chambre des représentants la correspondance avec l'Angleterre, concernant la question de l'Orégon; les pièces principales sont la lettre du 13 déc. 1845, adressée à l'ambassadeur à Londres, par laquelle on l'autorise à demander des explications au sujet des armements qu'on y prépare; la réponse du 3 janv. 1846 portant le résultat des négociations entamées avec Lord Aberdeen, que les armements entrepris n'avaient nul rapport aux affaires de l'Amérique, que toutefois la situation de la question de l'Orégon prouvait la sagesse de ces mesures qu'on continuerait à prendre, dans le cas que cette question ne trouvât point une solution amicale; lettre du ministre anglais Pakenham, adressée à M. Buchanan, datée du 27 déc. 1845, contenant la proposition de réclamer l'intervention d'une puissance étrangère comme arbitre; réponse du 3 janv. 1846 à cette lettre par laquelle on rejette cette proposition, l'accepter serait reconnaître que l'Angleterre a des titres fondés à la possession du territoire de l'Orégon; réplique de M. Pakenham du 6 janvier; réfutation des arguments de ce refus; lettre de M. Pakenham à M. Buchanan portant la proposition de soumettre la décision de la question, à l'arbitre des hommes de loi, ou bien à une commission mixte; réponse datée du 4 février: nouveaux refus, fondés sur les mêmes raisons allégguées dans la première proposition. — Edit impér. en Chine, concernant l'admission des étrangers à Canton.

9. L'assemblée des états du gr.-duché de Bade est dissoute. — Décret de la chambre des représentants de l'Amérique du Nord: le président annoncera au gouvernement de la Grande-Bretagne, que la convention, signée le 6 août 1827 à Londres, entre les Etats-Unis et l'Angleterre, relative au territoire, situé aux limites de l'Amérique vers le nord-ouest, à l'ouest des montagnes rocheuses sera annulée 12 mois après cette déclaration, que toutefois on ne mettrait point de restrictions ni au droit, ni à la discrétion des autorités des puissances signataires du dit traité, chargées de renouveler ou d'entamer des négociations dans le but d'accomoder les dissensions relatives à la possession du territoire de l'Orégon.

10. Sir Hough-Gough et le gouverneur-général des Indes-Anglaises attaquent les Seïks avec 20,000 h. près du pont de Herrikih (aux environs de Sobraon) et restent vainqueurs malgré la résistance vigoureuse que l'ennemi leur oppose. Les pontons jetés sur la rivière ne leur ayant pas permis une prompte retraite, les Seïks sont atteints et poursuivis; ils essuient d'énormes pertes qu'on évalue à 10,000 h. et 65 pièces d'artillerie; les Anglais ont 215 h. de tués et 2070 de blessés au nombre desquels le major-général Sir Robert Dicks, le colonel Taylor etc. — Traité de commerce entre la Grèce et le roy. de Hanovre, dont les ratifications sont échangées le 18 avril.

14. On arrête à Posnanie 40 individus prévenus d'avoir attenté à la sûreté des personnes et des propriétés. — Proclamation du gouverneur-général des Indes-Anglaises Sir Henry Hardinge, datée de Kussor: l'armée des Seïks après avoir essuyé une perte de 220 canons a été repoussée de la rive gauche du Sutledsch, l'armée indo-anglaise a passé cette rivière: on poursuivra cette opération et n'évacuera pas le Pendschab, avant d'avoir obtenu une satisfaction suffisante pour réparer la rupture du traité de 1809 et de l'invasion du territoire anglais, par la restitution des frais de la guerre, ni avant d'avoir établi un gouvernement capable d'offrir des garanties suffisantes contre de pareilles perfidies. — Mort de C.-F. van Maanen, anc. ministre de la justice au service des Pays-Bas.

15. Le Radschah Golab-Singh, chargé des ordres du gouvernement, arrive au camp du gouverneur-général des Indes à Kussor: il demande pardon de la rupture de la paix et accepte les conditions de la paix; on cède le territoire situé entre le Sutledsch et le Beas, on paiera une contribution de 1½ millions de roupies (37,950000 francs) l'armée sera licenciée et réorganisée sur le pied dont elle existait du tems du Maharadschah-Rundschit-Singh, et d'une force qu'on fixera plus tard, on livrera toutes les pièces d'artillerie qui ont servi pendant cette guerre, enfin on réglera plus tard à Lahore les affaires concernant les limites et le mode d'administration à établir chez les vaincus (v. 18). — Othon de Kotzebue, capitaine de flotte au serv. de la Russie, m. à Réval.

16. L'assemblée nationale du Texas ayant tenu la veille une dernière session dans laquelle le président Jo-

nes s'est démis de sa charge et où le gouverneur Henderson est entré en fonction, les deux chambres législatives de l'état sont organisées: Burleson, président du sénat; William Crump, président de la chambre des représentants; Samuel Houston et Thomas Rusk, sénateurs à Washington.

17. Révolte en Galicie: dans le district de Tarnow les paysans se tournent contre les provocateurs de la révolte, les tuent, les blessent, ou les livrent à l'autorité.

18. Sur la demande de la municipalité de Cracovie quelques régiments autrichiens occupent cette ville (v. 14). — Le jour de la mort de Luther: fêtes commémoratives dans l'Allemagne protestante, principalement à Wittenberg. — En suite de la convention du 15 le Maharadschah Dhulip-Singh arrive avec les Rajah Gulab-Singh, Dewan etc. au camp du gouverneur-général des Indes à Kanha-Cuchwa, pour déclarer sa soumission et pour souscrire à toutes les conditions de la paix.

22. Les troupes autrichiennes quittent Cracovie; un soi-disant gouvernement national de la république polonaise s'établit; on émet un manifeste signé par Louis Gorzkowski, Jean Tyssowski et Alex. Grzegorzewski. — Une tentative des propriétaires Bronislaw Dombrowski, Pantaleon Potozki et d'autres, faite dans le but de s'emparer de la ville de Siedlce et de s'y faire des partisans ayant échoué, Potozki, Kocischewski et Zarski sont arrêtés dans leur fuite par les paysans et livrés aux autorités de Siedlce. — L'armée indo-anglaise (v. 18) à Lahore; elle occupe la citadelle ainsi qu'une partie du palais du souverain, deux jours plus tôt, le Maharadschah Dhulip-Singh, y a fait une entrée solennelle une escorte d'honneur anglaise à sa suite.

26. Aux environs de Gdow les insurgés de Cracovie sont défaits par les troupes autrichiennes, qui occupent Wieliczka.

Mars.

1. Le général de division Jean-Baptiste Richer est déclaré président de la république de Hayti par la garnison de Port-au-Prince à la place du général Pierrot. — En suite de la promesse faite par le général Herréra au consul de l'Amérique du Nord, l'ambassadeur extraordinaire des Etats-Unis John Skidell présente avec une note ses lettres de créance, au général Paredès (qui depuis a pris la place du général Herréra), mais par note du 12 mars celui-ci se refuse à les recevoir (v. 31 mars). — Dans un engagement qui a lieu entre les troupes de Buénos-Ayrès et celles de Montévidéo, ces dernières sont battues.

2. Le ministère belge, sous la présidence de Van de Weyer, donne sa démission. — Manifeste du divan et renouvellement des promesses faites par le Hattischerif de Gulhane: on punira sévèrement quiconque osera attenter à la vie, à l'honneur, aux propriétés d'autrui; abolition des amendes, abolition des corvées, règlement sur les rémunérations à donner, les fournitures à faire pendant leurs voyages aux gouverneurs, juges ou autres employés chargés de missions; défense de leur offrir et d'accepter des présents (4 Rebi-el-awwel 1262).

3. Vaine tentative à Posen, entreprise dans le but de délivrer les détenus; 45 hommes avec leur chef sont faits prisonniers, 1 blessé, 2 de tués. — Les troupes russes occupent Cracovie sans qu'on leur oppose la moindre résistance, des troupes autrichiennes et plus tard (7) des régiments prussiens renforcent cette garnison.

4. Une troupe d'insurgés polonais (598) poursuivis par les Russes gagnent, aux environs de Neu-Berun, la frontière de la Prusse et s'abandonnent à la sauve-garde de l'armée prussienne.

9. Traité de paix signé entre le gouvernement de la Gr.-Bretagne et le roy. de Lahore (10 Rebi-el-awwel 1262): le Maharadschah Dhulip-Singh cède le pays au sud du Sutledsch, les montagnes et les plaines entre le Beas et le Sutledsch (Duab) et, en compensation de la restitution impossible des frais de la guerre, le pays situé entre le Beas et l'Indus, y compris les provinces de Cachemire et d'Azarah; de plus, il paye 50 lacks de roupies, livre cette l'armée, en organise une nouvelle de troupes régulières, forte de 20,000 hommes d'infanterie et de 1200 chevaux au maximum, remet aux mains des vainqueurs 36 canons et consent à tous les passages éventuels des troupes anglaises par son territoire; la Grande-Bretagne de son côté reconnaît Gulab-Singh comme souverain absolu de ses possessions actuelles ainsi que de celles qui pour-

raient lui être cédées; en supposant toutefois qu'en cas de dissensions il s'en rapportera à l'arbitre de l'Angleterre etc.

10. Etablissement d'une banque allemande à Dessau. — Le lieutenant-général français Charbonnel, né à Dijon le 24 mars 1775, meurt. — Mort du Baron Jean de Nordenfalk, ministre d'état et de la justice, au service de la Suède.

11. Convention d'après laquelle la ville de Lahore restera pendant 10 mois occupée par une garnison indo-anglaise, pour la sûreté du Maharadschah jusqu'à l'époque où il aura réorganisé son armée: convention entre le gouverneur-général des Indes-Orient. et Gulab-Singh, élevé à la dignité de Maharadschah: le gouvernement anglais cède à ce Prince comme possession indépendante tout le pays des montagnes situé entre le Ravi et l'Indus y compris la vallée de Cachemire et les provinces d'Azarah et de Tschamba, à l'exception toutefois de Lehul; Gulab-Singh s'engage à payer incessament ½ million et en octobre tout autant de livr. sterl.; il consent à ne recevoir aucun étranger à son service, à fournir, en cas de réclamation, des troupes auxiliaires et s'engage enfin à fournir annuellement comme signe d'hommage à la souveraineté anglaise 1 cheval, 12 chèvres du pays et six châles de cachemire: le gouvernement indo-anglais lui promet à ces conditions aide et assistance contre les ennemis du dehors. — Le général Richer, président de Haïti, prête serment et jure de maintenir la constitution de 1816.

13. Déja le 7 le colonel Camon a enlevé à Abd-el-Kader une partie de son butin, en ce jour le général Jusuf l'attaque 18 lieues au sud de Zahzz, et ce n'est qu'avec peine qu'Abd-el-Kader lui échappe; il perd dans sa fuite précipitée tous ses bagages. — Ecroulement de la montagne dite Mormenthel-Berg en Hongrie, qui combla le Szamas près du défilé de Borszoer dans le comitat de Szatmar.

16. Don Ramon-Maria Narvaez, Duc de Valence se retrouve encore à la tête d'un nouveau ministère en Espagne, bien que les Cortès, dans la session tenue le même jour, expriment leur satisfaction sur ce que le cabinet Miraflores continue à mériter la confiance de la Reine.

17. Mort de M. Bessel, astronome célèbre à Kœnigsberg.

18. Les sessions des Cortès d'Espagne sont suspendues en suite d'un décret publié la veille par la Reine. La liberté de la presse est supprimée et les mesures prescrites par les décrets du 10 avril 1844 et du 6 juillet 1845 sont remises en vigueur; manifeste du nouveau ministère: on compte sur la loyauté d'une armée forte et bien disciplinée etc.

19. Rivera, anc. prés. de la république orient. d'Uruguay, chargé de se rendre comme ambassadeur au Paraguay, arrive à bord d'un vaisseau-marchand espagnol au port de Montévidéo: cette arrivée donne lieu à des réclamations de la part des ministres de France et d'Angleterre; le consul-général d'Espagne Creus et le commandant de la frégate Perla s'opposent néanmoins à l'extradition ou l'expulsion qu'on exige (v. 1 avril).

22. Dépêche du Comte Aberdeen, adressée à l'ambassadeur britannique à Athènes, relative à la promesse du ministre Coletti, d'affecter 700,000 drachmes au payement de la quote de l'emprunt échue le 1 mars, et se rapportant à un passage du discours du ministre des finances du 18 février, par lequel M. Poniropulos convient franchement du mauvais état des finances de la Grèce: le Comte Aberdeen insiste sur la nécessité d'affecter une partie des revenus publics à l'amortissement de la dette et menace de mesures ultérieures à prendre dans le but d'obtenir des garanties nécessaires pour forcer la Grèce à remplir les engagements qu'elle a pris. — Les Princes Marschanjew, chef de la peuplade de Baschilhajew, ainsi que le Prince Mahomet-Girei-Sidoff, chef des Abrèques se rendent à Stawropol pour déclarer leur soumission et solliciter la permission de pouvoir quitter les soares de l'Urup, pour aller s'établir dans leurs anciens domiciles, aux rivages du fleuve Bolschoi-Selentschuk (v. 20 janv.).

23. Le général Taylor, au serv. de l'Amér. du Nord, établit le camp de son corps d'observation en face de Matamoras (Mexique); en même tems une flotille de transport, partie d'Arcausas, arrive au Point-Isabelle. (Par déclaration du congrès de Texas du 19 déc. 1836 le Rio-del-Norte sera la frontière de la république.)

25. Le président des Etats-Unis de l'Amérique du Nord ayant exprimé par un message particulier ses vœux relatifs à une augmentation des forces de terre et de mer, pour faire face aux armements de l'Angleterre, la chambre des députés décrète un bill pour la formation de 2 régiments de carabiniers et autorise le président à renforcer chaque compagnie d'infanterie et chaque escadron de cavalerie de 10 hommes, dès que le service l'exigera.

26. Traité de paix entre l'Espagne et la république orientale de l'Uruguay: l'Espagne reconnait l'indépendance de la république; il sera permis aux sujets espagnols domiciliés dans le territoire de la république de reprendre leurs anciennes relations; ils seront exempts du service militaire, ainsi que de contributions aux emprunts forcés et affranchis des impôts extraordinaires; les sujets de l'un et de l'autre pays jouiront des avantages accordés aux nations les plus favorisées.

28. Tremblement de terre dans les îles de Malte et de Gozzo, de ¾ à 5 heures après midi; on se ressent de ces secousses en Sicile, à Zante, Corfou, Mitylène, Rhodes, à Smyrne et à Alexandrie.

30. Emeute à Valparaiso à l'occasion des élections pour la chambre réprimée par le soi-disant Almenderal ou le quartier du parti radical; le 8 mars un autre mouvement de tendance communiste à Sanjago est arrêté par l'intervention militaire.

31. Proclamation du général mexicain Mariano Paredes-y-Arrilaga, concernant l'exhibition des passe-ports à l'ambassadeur des états de l'Amérique du Nord et la défense du pays contre des attaques possibles.

Avril.

1. Mouvement populaire à Montévidéo en faveur de Fructuoso Rivera (v. 19 mars), la force armée se déclare pour ce parti (v. 6).

4. Un bataillon du rég. d'infanterie Zamora et un bat. de milices provinciales garnisonné à Gijon s'étant révoltés le 2, une jonte se disant „jonte-centrale et constituante" est proclamée à Lugo.

5. Le ministère Narvaez donne sa démission, un nouveau ministère sous la présidence d'Isturiz entre en fonctions.

6. Commencement des conférences des députés des trois puissances protectrices de la république cracovienne, concernant les relations futures de cet état. — Fructuoso Rivera (v. 1 avr.) débarque à Montévidéo et forme un ministère, dont les membres sont choisis dans le nombre de ses fidèles partisans.

7. Le général Narvaez, Duc de Valence, bien qu'il n'accepte pas la place d'ambassadeur près la cour de Naples lui offerte, quitte Madrid pour se rendre à Bayonne.

8. Clôture de l'assemblée des états du duché de Brunswick; le gouvernement propose de soumettre la question relative à l'état militaire du pays, à l'arbitre de la Diète Germanique; les états, par une adresse au gouvernement, loin d'approuver ce mode, veulent voir la question soumise aux discussions d'une commission mixte déléguée des états et du ministère; cette proposition est rejetée le même jour, le gouvernement insiste sur l'arbitre de la Diète Germanique, les états répondent encore négativement le 6 de ce mois.

10. La garnison et la population de Vigo en sédition contre le gouvernement d'Espagne (v. 4). — Le Dr. de Merckel, conseiller int. act. et anc. prés. sup. au service de Prusse, m. à Breslau.

11. Ordre du cabinet roy. en Prusse: la banque de Berlin est autorisée à émettre des billets de 25, 50, 100 et 500 thalers; des particuliers pourront s'associer à cette opération financière.

13. Lettre patente du gouvernement autrichien, adressée aux communes et propriétaires qui en Galicie se sont laissé entraîner à la violation des lois établies et au refus de remplir les engagements par eux contractés, relatifs aux corvées à faire, aux droits à payer. Le gouvernement fermément résolu de sévir contre toute opposition de ce genre, promet toutefois aux tributaires, la suppression de longues corvées de chevaux, (patente du 16 juin 1789), des journées supplémentaires pendant la récolte des foins etc., on ajoute, que tout sujet qui se croirait lésé par les exigences de son seigneur, aura le droit de porter immédiatement ses plaintes devant les tribunaux du district, sans s'adresser préalablement aux juges seigneuriaux.

14. Emeute dans les districts de Guimaraes, Prado et Penella en Portugal: une attaque tentée sur la caserne du 5ème rég. d'infanterie à Braga est repoussée.

15. Le capitaine-général de la Gallice Villalonga déclare en état de blocus la partie de la côte située entre le Rivadeo et la rivière de la Guardia, voisine des frontières du Portugal (v. 21).

16. Résolution prise par le sénat des Etats-Unis de l'Amérique du Nord, concernant le territoire de la côte du nord-ouest, à l'ouest des montagnes rocheuses (territoire d'Orégon): on autorisera le président à révoquer, en conformité du 2ème art. de la convention, le traité signé le 20 oct. 1818 et renouvelé pour un tems indéterminé le 6 août 1827 dans le but de faire comprendre aux gouvernements de l'une et de l'autre puissance, combien il est urgent de s'occuper sérieusement de la solution de cette question. — Nouvel attentat contre le Roi Louis-Philippe au parc de Fontainebleau; ni le Roi ni la Reine n'ont été blessés, de toutes les personnes qui se trouvaient dans le charaban du Roi, la Princesse Adélaïde, la Duchesse de Nemours, le Prince et la Princesse de Salerne, aucune n'a été atteinte. Lecomte, auteur du crime, est exécuté le 8 juin. — Invasion des Cafres dans les parties orientales et boréales du territoire anglais au Cap.

17. Une association religieuse récemment organisée à Koenigsberg en Prusse, sous le nom „d'église évangélique libre" n'obtient pas, par décret du président en chef de la province, le privilège qu'elle avait demandé, d'être reconnue par l'Etat.

19. Le Grand-Duc Constantin de Russie arrive avec une escadre russe à Alger.

20. Rescrit du Grand-Duc de Bade: il sera permis aux dissidents catholiques de se réunir en particulier pour célébrer le service divin en commun, ils prendront le nom de „société des adhérents à la confession de Leipzic", fondée sur les décisions du soi-disant concile de pâques 1845. — Loi proclamée en Portugal, par laquelle le gouvernement est autorisé à prendre pour 60 jours des mesures extraordinaires et à recourir à des déclarations d'état de siége, dans le but de réprimer les troubles qui désolent la province de Minho.

21. Le capitaine-général Ballosa à Burgos déclare les provinces de son district en état de blocus (v. 15).

23. L'Impératrice de Russie qui retourne dans ses états, est arrivée à Florence. — Le général Concha défait les insurgés (2000 hommes, commandés par le général Rubia de Solis) près de San-Jago et fait 1500 prisonniers au nombre desquels leur chef.

24. Un détachement de dragons envoyés à la découverte par le général Taylor, est en partie pris, en partie tué par les Mexicains.

26. Troubles à Vizeu (prov. de Beira en Portugal); un détachement du 18ème régiment rétablit l'ordre.

27. Le colonel portugais Barros marche sur Braga: les insurgés, commandés par le nommé Santo-Mayor opèrent leur retraite sur Ponte-de-Prado. — Ibrahim-Pacha est présenté au Roi Louis-Philippe. — Le capitaine-général espagnol Villalonga occupe Lugo; les insurgés évacuent Vigo.

28. Dans la nuit du 27 au 28 de ce mois, les prisonniers français tombés au pouvoir des Arabes le 23 sept. 1845 sont assassinés par ordre d'Abd-el-Kader, dont la Deïra campe à trois lieues de la Meluia.

30. Par décret de la Reine d'Espagne le 3ème bataillon du rég. d'inf. Zamora, ainsi que les bataillons de milices provinciales d'Oviédo, Zamora, Ségovie et Gijon sont dissouts, les commandeurs et officiers de ces troupes, ainsi que d'autres individus prévenus de complicité dans cette révolte maintenant réprimée, seront traduits devant les tribunaux; José de la Concha est promu au grade de lieutenant-général et des récompenses sont promises à ses troupes. Un autre décret amnistie les insurgés, à l'exception des principaux chefs de la sédition, auxquels toutefois on n'appliquera pas la peine de mort. — Le sénat et la chambre des représentants des Etats-Unis de l'Amérique du Nord conviennent de la forme à donner à l'acte de révocation de la convention sur la possession commune du territoire de l'Orégon (v. 16); on admet à la vérité un amendement au décret du sénat, dont on conserve néanmoins le véritable sens. — Traité de commerce entre la Russie et la Sublime-Porte, signé à Constantinople, par M. de Titoff et Reschid-Pacha.

M A I.

2. Décret royal en Espagne: la liberté de la presse, supprimée le 18 mars sous le ministère Narvaez, est rétablie.

3. Ouverture des chambres du Brésil: l'Empereur dans son discours exprime sa reconnaissance au sujet des marques signalées d'attachement qui lui ont été données pendant son voyage dans les provinces de San-Catherine, Rio-Grande, San-Pedro et San-Paolo: négociations avec la Grande-Bretagne entamées en suite de la révocation de la convention concernant la suppression de la traite des noirs; guerre dans les états de la Plata; neutralité du Brésil.

4. Ouverture de l'assemblée des états du gr.-duché de Bade (v. 9 févr.).

5. Loi constitutionnelle pour la partie de la Frise-orientale, appartenante au roy. de Hanovre.

6. Convention signée entre la Prusse et le Danemark, pour renouveler le traité de commerce du 17 juin 1818; les ratifications sont échangées le 6 juillet. — Le Baron Antoine de Bertoletti, feldzeugmestre et capit. dans les gardes hongroises au serv. de l'Autriche, meurt.

8. Le général Taylor, retournant de Pointe-Isabelle, qu'il a renforcée, à son camp de Matamoras, est attaqué dans sa marche par les Mexicains, il repousse cette attaque et regagne son camp.

9. Les Mexicains attaquent le général Taylor, ils sont défaits et perdent leur artillerie et leurs bagages dans ce combat.

13. Proclamation du président des Etats-Unis de l'Amérique du Nord James K. Polk avec la déclaration, que la guerre contre le Mexique est ouverte. — Convention signée entre la Grande-Bretagne et la Prusse, concernant les droits des éditeurs: on accorde aux auteurs de publications littéraires, d'ouvrages dramatiques, aux compositeurs, ainsi qu'aux inventeurs, dessinateurs, chalcographes, sous quelques modifications, les mêmes droits, dont jouissent les auteurs et artistes dans leurs pays resp. — Le Baron van den Steen de Jehay, envoyé extraordinaire près les cours de Rome et de Florence, m. à Rome. — Mort de M. de Niederstetter, cons. privé de légation et consul-général de la Prusse, décédé à Varsovie.

14. Décret royal en Portugal: on appelle dans les rangs de l'armée, qui exige des renforts, les soldats qui déjà ont fait leur tems de service, la conscription étant inexécutable pour le moment.

15. La chambre anglaise des communes adopte avec 327 contre 229 v. à la troisième lecture le bill sur la suppression des lois céréales (v. 22 oct. 1845 ainsi que 22 et 27 janv. 1846).

16. Insurrection à Coimbra; organisation d'une junte et d'une garde nationales.

17. Cav. Francesco Inghirami, né 1772 à Volterra, meurt à Florence.

18. Le Grand-Sultan Abdul-Medschid, qui depuis le 15 séjourne à Andrinople, supprime l'octroi que paie la ville et ordonne les travaux nécessaires pour rendre navigable la Maritza et pour donner plus de fond au port d'Enos; ces travaux seront exécutés aux frais de l'Empereur. — Le gén. Taylor occupe Matamoras, que le gén. mexicain Arista a quitté (v. 8). — Par une dépêche du ministre des affaires étrangères de la Grande-Bretagne, l'ambassadeur anglais à Washington est autorisé à faire les propositions suivantes relativement au partage du territoire de l'Orégon: 1) les limites du territoire seront le 49e de latitude du nord, à l'occident des montagnes rocheuses jusqu'au Sund dit de la Reine-Charlotte, s'étendront de la par le détroit de Fuca, jusqu'à l'océan, de façon que l'île de Vancouver appartiendra à l'Angleterre: 2) la navigation sur la rivière de Colombia, jusqu'au point où elle touche le 49e, sera libre et ouverte à la compagnie du golfe de Hudson, pour la durée de son privilége, c.-à-d. jusqu'en 1863: 3) la navigation commerciale dans les ports et sur les rivières au nord du 49e, sera également permise aux deux nations; 4) indemnités à accorder pour les forts et stations commerciales du golfe de Hudson, dédommagements à payer aux compagnies de commerce établies soit au sud et au nord du 49e, enfin indemnités à accorder pour les propriétés des particuliers etc., qui voudraient reprendre leurs anciens domiciles. — Proclamation du gouverneur Davis à Hong-Kong ou Victoire, portant que Tschusan sera sous peu entièrement évacué par les Anglais, l'Empereur de la Chine ayant, par un décret signé de sa main, permis aux Anglais l'entrée de Canton (v. 22 janv.).

20. En Portugal le ministère Cabral (Conde de Thomar) est dissout; le Duc de Palmella est nommé ad in-

terim ministre des finances, de la justice et du culte: le Duc de Terceira ministre des guerres et ad int. ministre des affaires étrangères et de la marine. — Le commandeur de la flotte de l'Amérique du Nord, en rade à Tampico, déclare les côtes mexicaines en état de blocus.

21. Troubles à Lisbonne: intervention de la force armée. Manifeste du gouvernement signé par les Ducs de Palmella et de Terceira: on abolit les lois sanitaires et la réforme de la loi sur les impôts; on convoquera de nouveaux les Cortès, aussitôt que l'ordre sera rétabli.

22. L'Impératrice de Russie avec sa fille, la Grand'-Duchesse Olga sont arrivées à Salzbourg, où se sont rendus le Roi et le Prince-Royal de Wurtemberg. — Dernière session des Cortès en Portugal; le décret émis à ce sujet sera communiqué aux présidents des deux chambres, qui les soumettront aux membres, sans les formalités d'usage pour la clôture. Le mode de percevoir les impôts directs introduit par la loi du 19 avril 1845 sera aboli, on reviendra à l'ancien, d'après lequel on paie la dîme et autres droits supprimés.

23. Les pairs de l'antérieure minorité présentent à la Reine de Portugal une adresse, par laquelle ils développent à S. M. les motifs du mécontentement du peuple ainsi que les moyens d'y rémédier. — Mort de M. Pierre Preiss, professeur de la philologie et des antiquités slaves, décédé à St. Pétersbourg.

25. Le Prince Louis Napoléon Bonaparte trouve moyen de s'évader de la forteresse de Ham.

30. Rescrit de l'Empereur d'Autriche au chancelier Comte Inzaghi, au sujet de l'établissement d'une académie des sciences à Vienne.

31. Décret royal en Espagne: les milices nationales du royaume supprimées par le ministère Costa Cabral seront réorganisées. — Mort du Dr. en théologie Philippe Marheineke, conseiller au consistoire supérieur au service de la Prusse, né 1773, décédé à Berlin

---

J U I N.

1. Décès du Pape Grégoire XVI. — Ouverture du congrès mexicain: le président Paredès mentionne les troubles qui ont désolé Puebla et Oaxaca, en particulier ceux qui ont eu lieu à Mazatlan, où les troupes destinées à défendre la Californie se sont emparées des munitions et des vaisseaux expédiés dans le même but; appel à la nation contre l'attaque des Etats-Unis de l'Amérique du Nord.

2. Ouverture du synode-évangelique des états prussiens à Berlin.

11. Tremblement de terre dans la Messénie; 2500 bâtiments sont détruits dans les différents pays de cette province (Nisi, Calamata etc.) par ce sinistre évènement.

12. M. Jean-Baptiste-Benoit Eyriès, géographe célèbre et président de la société géographique, né à Marseille 1767, meurt à Paris. — Le général Paredès est nommé président, le général Bravo, vice-président de la république mexicaine; le premier est autorisé à se mettre à la tête de l'armée.

13. Oukase impérial en Russie, ordonnant une diminution de droits d'exportation sur différents produits du pays et de droits d'importation sur différentes matières nécessaires aux fabriques du pays, et enfin sur d'autres marchandises, dont l'importation peut être favorisée, sans nuire aux intérêts de la fabrication intérieure. — Après que le sénat des Etats-Unis de l'Amérique du Nord a décidé par 38 v. contre 12 de recommander au président l'adoption des propositions (v. 18 mai) de la Grande-Bretagne, le secrétaire d'état Buchanan, communique à l'ambassadeur anglais Pakenham cette adoption de la part du gouvernement des Etats-Unis. — Mort du ministre d'état et grand-maître des postes au service de la Prusse, M. de Nagler, né à Anspach 1770, décédé à Berlin.

14. Congrès musical à Cologne. 2304 chœurs de chanteurs appartenant à 82 villes allemandes et 21 villes flamandes se réunissent dans cette cité.

15. Ouverture du chemin-de-fer du nord entre Paris et Bruxelles (un sinistre déplorable a lieu le 8 juillet près du village de Fampoux).

16. Inauguration de la statue érigée à l'Empereur François I d'Autriche à Vienne. — Le conclave [illegible] fermé le 14 le matin, à 8 heures, le cardinal Mastai Ferretti réunit dans l'après midi du 16 [illegible] au quatrième tour du scrutin; en suite de cette élection il prend le nom de Pie IX. — L'Infant D. Miguel est proclamé 8[illegible] année.

Roi à Borey (Portugal) par Benito Maria et autres partisans. — Message du président des Etats-Unis de l'Amérique du Nord portant des propositions sur les moyens de subvenir aux frais de guerre contre le Mexique; diminuer plusieurs tarifs de droits sur l'importation, qui jusqu'ici équivalent à des prohibitions et imposer pour le tems de cette guerre des droits sur certains articles jusqu'alors libres d'impôts.

18. Ouverture des sessions des états du duché de Cobourg; pour la première fois la salle est ouverte au public. — Ratification du traité concernant l'Orégon par le sénat des Etats-Unis de l'Amérique du Nord (v. 18 mai et 13 juin); les ratifications sont échangées à Londres le 17 juillet.

21. Le district de Morat au canton de Fribourg demande de nouveau la convocation du grand-conseil dans le but de révoquer la décision de se réunir à la ligue catholique (Uri, Schwytz, Unterwald, Zoug, Lucerne, Valais).

23. Publication d'une adresse signée Antonio Ribeiro Saraiva, et distribuée au nom du Roi „Dom Miguel I" dans le but d'insurger les populations du Portugal contre le gouvernement actuel.

24. Le secrétaire de Dom Miguel publie, au nom de son maître, une lettre (v. Times du 11 juillet), par laquelle ce Prince déclare, que dans aucun tems et sous aucune condition il ne renoncera à ses droits de souveraineté au trône du Portugal. (Voir la déclaration d. d. Evoramonte du 29 mai 1834.)

26. Le bill sur l'administration de l'Irlande, proposé dans le but de recourir à des mesures extraordinaires pour empêcher les crimes, est rejeté par la chambre des communes par 292 v. contre 511: peu de jours avant, la chambre des lords a adopté le bill pour l'abolition des lois céréales et celui des tarifs qui le lendemain ont obtenu la sanction royale.

29. Dans la chambre des Lords le Duc de Wellington annonce, que le ministère avait donné sa démission, que la Reine l'avait acceptée: Sir Robert Peel déclare la même chose à la seconde chambre, ajoutant encore des explications sur l'état de prospérité, dont jouit l'Angleterre, au moment où le ministère se démet de ses fonctions. Lord John Russel est appelé chez la Reine.

663

CATALOGUE DES ALMANACHS D'ETAT NOUVELLEMENT PUBLIÉS EN TANT QUE LA RÉDACTION EN A CONNAISSANCE, SOIT DE MANIÈRE DIRECTE SOIT PAR VOIE D'INFORMATIONS.

Amérique, Etats-Unis du Nord. The American Almanac and Repository of useful knowledge, for the year 1846. Boston: published by James Munroe and Company. 1845.

Anhalt-Dessau. Staats- und Adreß-Handbuch für das Herzogth. Anhalt-Dessau. 1846. (Armes) Mit h. Genehmigung herausg. von Joh. Friedr. Melchert, herzgl. Geh.-Cab.-Canzlisten. Zerbst, 1845. Kummer'sche Buchhandlung. (Nad. Rehm.)

Un almanach d'Anhalt-Bernbourg a été publié en 1802; il n'en existe pas pour Anhalt-Cœthen.

Autriche. Hof- und Staats-Handbuch des österreichischen Kaiserthums. (Aigle impériale.) Wien. Aus der K. K. Hof- und Staats-Aerarial-Druckerei. 1846. (4 flor. de conv.)

Militair-Schematismus des österreichischen Kaiserthums. (Aigle impériale.) Wien, 1846. Hof- und Staats-Druckerei. Redigirt par Sartorius, officier du bureau de la guerre. (2 flor. 30 kr de conv.)

Bade. Hof- und Staats-Handbuch des Großherzogthums Baden. 1845. (Nach dem Stand am 1. Januar.) (Armes.) Carlsruhe, G. Braun'sche Hofbuchhandlung.

Bavière. Hof- und Staats-Handbuch des Königreichs Baiern. 1846. (Armes.) München.

Militair-Handbuch des Königreichs Bayern. 1846. München. Im Verlage des Hauptkriegsarchivs des Armee.

Belgique. Almanach royal et officiel de Belgique pour [illegible] rédigé par H. Tarlier, d'après les documents officiels fournis par tous les fonctionnaires du royaume [illegible] d'un arrêté du Roi. (Armes.) Bruxelles, [illegible] rique, Jer mars 1846.

Brème. Staatskalender der freien Hansestadt Bremen. 1846. Verlag von Heyse.

B résil. Almanak administrativo, mercantil e industrial do Rio de Janeiro para o anno de 1846. Terceiro anno. (Armes.) Rio de Janeiro publicado e a' venda em casa de Eduardo e Henrique Laemmert, 1845.

Folhinha civil e ecclesiastica para o anno de 1846 accompanhada de noticias curiosas e interessantes. (Armes.) Rio de Janeiro publicado e a' venda em casa de Eduardo e Henrique Laemmert, 1845.

Brunswick. Braunschweigisches Adreß-Buch für das Jahr 1846. (Armes.) 34ste Ausgabe. Braunschweig, Druck und Verlag der Gebr. Meyer.

Confédération-Germanique. Schreib- und Geschäfts-Kalender für die deutsche Bundeskanzlei. 1846.

Cracovie. Kalendarzyk Polityczny Krakowski narok 1844. Editeur: J. Cypcer, libraire à Cracovie.

Danemark. Königl. dänischer Hof- und Staats-Kalender für das Jahr 1846. Nebst einem genealogischen Verzeichnisse. (Armes.) Mit königl. Privilegio. Altona, in der Expedition des Mercurs.

Deux-Siciles. Almanacco reale del regno delle Due Sicilie per l'anno 1846. (Armes.) Napoli dalla Stamperia reale. 8. (avec les portraits de Leurs MM. le Roi et la Reine; et avec une carte du royaume).

Espagne.

Etats de l'église. Notizie per l'anno MDCCCXLVI. Dedicate all' etc. Con Appendice. Roma Maggio 1846, nella stamperia Cracas presso gli Ajani Proprietarj. Con approv. e privilegio pontificio. Avec le portrait du Pape Gregoire XVI et ses armes.

France. Almanach royal et national pour MDCCCXLVI. 154e année. Présenté à Leurs Majestés et aux Princes et Princesses de la famille royale. (Armes.) Paris, chez A. Guyot et Scribe, imprimeurs du Roi, éditeurs-propriétaires de l'almanach royal, Rue Neuve-des-Petits-champs, No. 35. 1846.

Quoique il n'appartienne pas aux almanachs d'état, nous citons de plus:

Almanach de la Noblesse du Royaume de France pour l'année 1846. Contenant: un Exposé des services rendus au Pays par la Noblesse; l'Etat actuel de la Maison Royale de France; les noms, titres, grades, dignités, fonctions militaires et civiles, décorations des Nobles; la Biographie Nobiliaire etc. etc. Paris, Aubert, Éditeur; 29, place de la Bourse. MDCCCXLVI.

Francfort. Staatskalender der freien Stadt Frankfurt. 1846. 108ter Jahrgang. (Armes.) Mit Privilegium hohen Senats. Frankfurt a. M., G. Fr. Krug's Verlags-Buchhandlung.

Krug's Adreßbuch von Frankfurt am Main. 1846. Mit Privileg. des hohen Senats. Frankfurt a. M., Verlags-Buchhandlung von G. Fr. Krug ꝛc.

Grande-Bretagne. The Royal Kalendar, and Court and City Register, for England, Scotland, Ireland and the Colonies for the year 1846. Containing a correct list of the fourteenth imperial parliament, summoned to meet for their first session August 19, 1841. Corrected at the respective offices. London: Printed for Suttaby et Co., Stationers'-Court, Ludgate St. (Price 5 S. Red Sheep, or with Index of Names 6 S. 6 d.)

Companion to the Calendars for the year 1846 containing authentic results of the various polls in England, Wales, Scotland and Ireland; and a Summary of the act 2 William IV. cap. 45, to amend the representation of the people in England and Wales, with forms of lists and notices, applicable to counties, cities, boroughs etc.; to which are prefixed a list of the presentand past parliaments. Also, a list of the changes in Administration from the commencement of the present century etc. London: Ridgway's, No. 169, Piccadilly.

Ridgway's Peerage of the United Kingdom, for the year 1846; with the arms of the peers and a list of their second titles. To which are prefixed the established order of precedency etc. etc. London: Ridgway's etc.

Ridgway's Baronet age of the United Kingdom for the year 1846; with the arms of the baronets. London: Ridgway's etc.

An Appendix to the Royal Kalendar etc. for 1846, being an index to the names of the several persons holding appointments and situations in the Royal households, public offices etc. London: Printed for Suttaby et Co.

The British Almanac of the society for the diffusion of useful knowledge, for the year of our lord 1846. Committee: Chairman the right hon. Lord Brougham, F. R. S. etc. etc. London: Charles Knight et Co., 22, Ludgate-Street. [illegible] shilling, stitched in a wrapper; or, bound in cloth with the Companion to the Almanac, Four Shillings. Printed by William Clowes and Sons, Stamford-Street.

Grèce.

Hambourg. Hamburgischer Staatskalender auf das Jahr 1846 von

Johann Samuel Merz. Hamburg, gedruckt und verlegt von Neßler und Melle.

Hamburgisches Adreß-Buch für 1846. Hamburg, verlegt u. gedruckt von den Hermann'schen Erben, worin S. VII—XI Verzeichniß der hier accreditirten Herren Gesandten und Consuln (mit Angabe ihrer Wohnungen) und Consulats-Kanzleien nach alphabet. Ordnung.

Hanovre. Hof- und Staats-Handbuch für das Königreich Hannover a. d. J. 1846. (Armes.) Hannover, Druck und Verlag der Berenberg'schen Buchdruckerei, Reitwallstraße Nr. 15.

Hesse-Électorale. Kurfürstlich Hessisches Hof- und Staats-Handbuch a. d. J. 1845. (Armes.) Kassel. Im Druck und Verlag des reformirten Waisenhauses.

Hesse grand-ducale. Hof- und Staats-Handbuch des Großherzogthums Hessen f. d. J. 1844. (Armes.) Darmstadt, Verlag der Invaliden-Anstalt. — Un supplément sera publié pour 1846.

Hesse-Hombourg. Point d'almanach d'état.

Hohenzollern-Hechingen. Point d'almanach d'état.

——— -Sigmaringen. Hof- und Adreß-Handbuch des Fürstenthums Hohenzollern-Sigmaringen, nebst einer Uebersicht des Organismus der Verwaltung und der geographischen Verhältnisse des Landes. (Armes.) 1844. Stuttgart und Sigmaringen, bei Beck und Fränkel.

Liechtenstein. Point d'almanach d'état.

Lippe. Point d'almanach d'état.

Schaumbourg-Lippe. Schaumburg-Lippischer Kalender a. d. J. 1846. (Armes.) Bückeburg, in der privil. Grimme'schen Hofbuchdruckerei.

Lubeck. Lübeckischer Staatskalender 1846. Gedruckt u. verlegt bei H. G. Schmidt Söhne.

Lucques. Almanacco di Corte per l'anno MDCCCXLVI. Anno Se[illegible]. Lucca, Tipografia Giusti, 1846. (16.)

Mecklenbourg-Schwérin. Großherzoglich Mecklenburg-Schwerinscher Staats-Kalender. (Armes.) 1846. Schwerin, im Verlage der Hofbuchdruckerei. — Seconde partie: [illegible] Mecklenburg-Schwerin. Titel: Das Verzeichniß der [illegible], so wie derjenigen [illegible] Auskunft.

Mecklenbourg-Strelitz. Großherzoglich Mecklenburg-Strelitzscher Staats-Kalender auf das Jahr 1845. (Armes.) Mit Großherzogl. Privilegium. Neustrelitz, bei G. F. Spalding.

Modène. Almanacco di Corte per l'anno 1846. Modena per gli Eredi Soliani tip. reali. (Les armes en face du titre.)

Nassau. Staats- und Adreß-Handbuch des Herzogthums Nassau für das Jahr 1846. (Armes.) Wiesbaden, Druck der L. Schellenberg'schen Hofbuchdruckerei.

Oldenbourg. Oldenburgischer Staats-Kalender a. d. J. Christi 1846. (Armes.) Oldenburg, Druck u. Verlag der Schulze'schen Buchhandlung (W. Berndt).

Parme. Almanacco della Ducal Corte di Parma per l'anno MDCCCXLVI. Parma dalla tipografia Ducale.

Pays-Bas.

Pologne.

Portugal. La dernière édition de l'almanach est de l'an 1842. — Diario ecclesiastico para o reino de Portugal, principalmente para a cidade de Lisboa ordenando pelo P. Vicente Ferreira, Calendarista da extincta Congregaçao do Oratorio. (Armes.) Lisboa na imprensa nacional. 1844.

Prusse. Handbuch über den königlich preußischen Hof- und Staat für das Jahr 1845. (Armes.) Berlin. Gedruckt in der Decker'schen Geh.-Ober-Hofbuchdruckerei.

Rang- und Quartier-Liste der Königl. Preußischen Armee für das Jahr 1846. Nebst den Anciennetäts-Listen der Generalität, Stabs- und Subaltern-Offiziere. Auf Genehmigung S. M. des Königs. Redacteur: Kriegsrath Müller, von der Geh. Kriegs-Kanzlei. Berlin, E. S. Mittler. (592 Octav-Seiten.)

Reuss. Point d'almanach d'état.

Russie. Mâssetzesloff i obschtschi Schtat rossiskoi Imperii. (Calendrier et almanach général d'état de l'empire russe 2 vol.) Publié par l'Acad. Impér. des sciences à St. Pétersbourg.

Almanach de la cour pour 1846. Saint-Pétersbourg, de l'Imprimerie de l'Académie Impériale des Sciences. petit 8.

Pamiatnaja Knijka (Mémoire, avec figures, petit format). Dans la typographie militaire.

St. Petersburger Kalender. Druckerei der Academie der Wissenschaften. Il paraît en langues russe et allemande.

Sardaigne. Calendario generale pe' Regii Stati, compilato d'ordine e con privilegio di S. M. Anno XXIII. 1846. Torino Stamperia sociale degli Artisti Tipograf.

Saxe-royale. Staatshandbuch für das Königreich Sachsen 1845. (Armes.) Unter Genehmigung der Staatsregierung herausgegeben vom Directorium des [illegible]. Leipzig, [illegible].

Saxe-Altenbourg. Staats- und Adreßhandbuch des Herzogthums Sachsen-Altenburg. 1845. [illegible] par Wolf, [illegible] des [illegible].

Saxe-Cobourg et Gotha. Adreß-Handbuch des Herzogthums Sachsen-Coburg und Gotha. 1846. Coburg und Gotha, im Herzogl. S. Industrie-Comtoir und bei J. G. Müller. (Les armes vis-à-vis du titre.)

Saxe-Meiningen et Hildbourghausen. Herzoglich Sachsen-Meiningisches Hof- und Staatshandbuch 1843. Meiningen. In Commission der Keßelring'schen Hofbuchhandlung. (Les armes en face du titre.) — Un supplément a été publié sous le titre: Nachträge zu dem Herzoglich Sachsen-Meiningischen Hof- und Staatshandbuch von 1843, enthaltend die bis Ende 1844 eingetretenen Veränderungen. Hildburghausen. Im Verlag von Fr. Wilhelm Gadow und Sohn.

Saxe-Weimar-Eisenach. Staatshandbuch für das Großherzogthum Sachsen-Weimar-Eisenach. 1846. (Armes.) Redacteur: der großherzogl. wirkl. Kanzleirath Ernst Müller, Inhaber des Herzogl. S. Verdienstkreuzes; gedruckt in der Albrecht'schen Hofbuchdruckerei.

Schaumbourg-Lippe, v. Lippe-Schaumbourg.

Schwarzbourg-Sondershausen. } Un almanach d'état n'a pas
— -Roudolstadt. } paru depuis plusieurs années.

Suède et Norvège. Sveriges och Noriges Stats Calender för Aaret 1846. Stockholm, P. A. Norstedt och Söner, 12°, 670 pag.

Suisse. Verzeichniß der Bundes- u. Kantonal-Behörden sämmtl. XXII Stände Schweizerischer Eidgenossenschaft mit Angabe ihrer Competenz, Wahlart und Amtsdauer. Nebst Geistlichkeit. — Unterrichts-Anstalten. — Militair-Etats. — Schweizerische Gesellschaften &c. Schaffhausen. Verlegt in der Hurterschen Buchdruckerei zum Jordan. 1844. (Kl. 8.)

Toscane. Almanacco toscano. (Armes.) Firenze. Stamperia Granducale 1844. (petit 8.)

Turquie.

Waldeck.

Wurtemberg. Königl. Württembergisches Hof- und Staats-Handbuch. 1843. (Armes.) Mit allergnäd. Privilegium. Stuttgart bei Joh. Friedrich Steinkopf.

TABLE DE LA GÉNÉALOGIE
ET DE L'ANNUAIRE DIPLOMATIQUE.

A	Page		Page
Altenbourg	4, 581	Bretzenheim de Regecz	98
Amérique, États-Unis	288	Brunswick	19, 345
Amérique-centrale	297	Buoncompagni-Ludovisi	171
Angleterre	30, 417	Buonc.-Ludovisi-Ottoboni	172
Anhalt-Bernbourg	9, 299	Caetani	98
Anhalt-Bernb.-Schaumbourg	9	Cardinaux	55
Anhalt-Cœthen	9, 300	Carolath-Beuthen	99
Anhalt-Dessau	8, 298	Castell	226
Arenberg	85	Chabot (Rohan-)	182
Argentine	542	Chili	348
Auersperg	86	Chimay	101
Augustenbourg	21	Clary et Aldringen	102
Autriche	10, 301	Cobourg-Gotha	1, 589
Bade	13, 319	Cœthen	9, 300
Barberini-Colonna	107	Collalto	103
Barbiano et Belgiojoso	89	Colloredo-Mansfeld	104
Barchfeld, H.-Philippsthal-	35	Colonna-Paliano	105
Batthyáni-Strattmann	89	Colonna di Sciarra	107
Bauffremont	91	Confédération-Germanique	[illegible]
Bavière	15, 323	Courlande	108
Beaufort-Sp[illegible]	91	Cracovie	349
Belgique	17, 329	Croÿ-Dulmen	110
Bentheim-Steinfurt	9[illegible]	Croÿ-Havré	112
Bentheim-Tecklenbourg-Rheda	92	Czartorisky	11[illegible]
[illegible]	225	Danemark	[illegible]
Bernbourg	9, 29[illegible]	Darmstadt	[illegible], 462
Bernbourg-Schaumbourg	[illegible]	Dessau	[illegible]
Biesterfeld, Lippe	45	Deux-Ponts	[illegible]
[illegible]	1[illegible]	Deux-Siciles	23, [illegible]
[illegible]-Wartenberg	[illegible]	Dietrichstein	11[illegible]
Bolivie	[illegible]	[illegible]	[illegible]
Bonaparte	95	[illegible]	[illegible]
Borghese	97	[illegible]	[illegible]
Bouillon, v. Rohan	181	[illegible]	[illegible]
[illegible]	[illegible]	[illegible]-Lobach	[illegible]
Braunfels	[illegible]	[illegible]	[illegible]
[illegible]	[illegible]	[illegible]	[illegible]
[illegible]	18, 33[illegible]	[illegible]	[illegible]

Page

Esterházy 117
Etats-Romains 489
Etats-Unis de l'Amérique . [illegible]
Etats-Unis de l'Amérique-centrale 297
Etats-Unis du Mexique . 478
Faucigny-Lucinge . . . 118
France 27, 372
Francfort 396
Fugger-Babenhausen . . 118
Fugger-Glœtt 232
Fugger-Kirchberg-Weissenh. 231
Fugger-Kirchheim . . . 234
Fugger-Nordendorf . . . 235
Furstenberg 119
Gera 66, 541
Giech 255
Gœrtz 236
Gotha 1, 583
Gottorp 49
Grande-Bretagne . . . 30, 417
Grassalcovich de Gyarac . 123
Grèce 32, 447
Greiz 65, 541
Hambourg 456
Hanovre 32, 453
Harrach 237
Hatzfeld 123
Hechingen 38, 466
Hercolani 121
Hesse-Electorale . . . 33, 459
Hesse, Grand-ducale . 36, 462
Hesse-Hombourg . . . 38, 465
Hesse-Philippsthal-Barchfeld 35
Hesse-Rotenbourg . . . 36
Hohenlohe-Bartenstein . . 125
Hohenl.-Bartenst.-Jagstberg 126
Hohenlohe-Ingelfingen . . 127
Hohenlohe-Kirchberg . . 128
Hohenlohe-Langenbourg . 125
Hohenlohe-Oehringen . . 126
Hohenlohe-Schillingsfurst . 131

Page

Hohenlohe-Waldenbourg . [illegible]
Hohenl.-Waldenbourg-Schillingsfurst . . . . [illegible]
Hohenzollern-Hechingen 38, [illegible]
Hohenz.-Sigmaringen . 38, [illegible]
Holstein-Glucksbourg . . [illegible]
Holstein-Gottorp . . . . [illegible]
Holstein-Oldenbourg . 41, [illegible]
Holst.-Sonderb.-Augustenb. 21
Hombourg . . . . . 38, [illegible]
Jablonowsky . . . . . [illegible]
Irlande . . . . [illegible]
Isembourg-Birstein . . . [illegible]
Isembourg-Budingen à Bud. [illegible]
Isembourg-Bud. à Meerholz [illegible]
Isemb.-Bud. à Wæchtersbach [illegible]
Isembourg-Philippseich . [illegible]
Iles Ioniennes . . . . [illegible]
Kaunitz-Rietberg . . . [illegible]
Khévenhuller-Metsch . . [illegible]
Kinsky . . . . [illegible]
Kœnigsegg-Aulendorf . . 241
Kohary . . . . [illegible]
Kostritz . . . . [illegible]
Kuefstein . . . . . . [illegible]
Lamberg . . . . [illegible]
Lante-della-Rovere . . . [illegible]
La Trémoille . . . . . [illegible]
Leiningen, v. Linange . [illegible]
Leiningen-Billigheim . . [illegible]
Leiningen-Neudenau . . [illegible]
Leiningen-(Alt-)Westerburg [illegible]
Leiningen-(Neu-)Westerburg [illegible]
Leuchtenberg . . . . . [illegible]
Leyen . . . . [illegible]
Lich . . . . [illegible]
Lichnowsky . . . . . . [illegible]
Liechtenstein . . . . 42, [illegible]
Ligne . . . . [illegible]
Linange (v. Leiningen) . [illegible]
Lippe . . . . 45, [illegible]
Lippe-Biesterfeld . . . [illegible]

Page

Lippe-Schaumbourg . . 49, 469
Lippe-Weissenfeld . . . 47
Lobenstein 69
Lobkowitz 148
Lœwenstein-Wertheim-Freudenberg 152
Lœwenstein-Wertheim-Rochefort ou Rosenberg 153
Looz et Corswarem . . . 155
Lubeck 470
Lubomirsky 156
Lucques 50, 471
Luxembourg 59
Lynar 159
S. Marino 473
Massimo 159
Mecklenbourg-Schwérin 51, 474
Mecklenbourg-Strélitz . 51, 478
Meiningen 3, 586
Metternich 161
Mexique 478
Modène 52, 480
Monaco 53
Montmorency 162
Naples 23, 357
Nassau (Weilbourg) . . 53, 483
Neipperg 245
Norvège . . . . . . 75, [illegible]
Nouvelle-Grenade . . . [illegible]
Odescalchi 164
Oettingen-Spielberg . . . 165
Oettingen-Wallerstein . . 166
Oldenbourg . . . . . 41, [illegible]
Orsini . . . . 168, [illegible]
Ortenbourg 246
Osman, Maison d' . . 77, [illegible]
Paar . . . . [illegible]
Palffy . . . . [illegible]
Paliano (Colonna) . . . [illegible]
Pallavicini . . . . . . [illegible]
Palm-Gundelfingen . . . 171
Pape et cardinaux . . 55, [illegible]

Page

Pappenheim 247
Parme 60, 493
Pays-Bas 509
Pérou 35
Philippsthal, Hesse- . . . 171
Piombino 249
Platen 250
Plettenberg-Wittem . . . 172
Polignac 403
Pologne 174
Poninsky 174
Porcia . . . .
Portugal 61, 511
Provinces unies du Rio-de-La-Plata 542 63, 519
Prusse 251
Puckler-Limpourg . . . 175
Puckler-Muskau 176
Putbus 252
Quadt-Wykradt 177
Radzivill 179
Ratibor . . . . [illegible]
Rechberg et Rothenlœwen . [illegible]
Rechteren . . . . [illegible]
Républ. orient. de l'Uruguay . 69, [illegible]
Reuss-Ebersdorf . . . 66, [illegible]
Reuss-Gera . . . . . . 65, [illegible]
Reuss-Greiz . . . . . . [illegible]
Reuss-Kœstritz . . . . [illegible]
Reuss-Lobenstein . . . [illegible]
Reuss-Schleiz . . . . . [illegible]
Rheina-Wolbeck . . . . [illegible]
Rio-de-La-Plata . . . . [illegible]
Rohan-Chabot . . . . . [illegible]
Rohan-Guéménée . . . . [illegible]
[illegible] . . . . . . [illegible]
Rome . . . . [illegible]
Rosenberg . . . . . . [illegible]
Rospigliosi . . . . . . [illegible]
Rothenbourg . . . . . 71, [illegible]
Rudolstadt . . . . . . [illegible]
[illegible] . . . . . . [illegible]

	Page
Ruspoli	186
Russie	69, 543
Salm-Kyrbourg	190
Salm-Horstmar	190
Salm-Reifferscheidt-Krautheim	191
Salm-Reifferscheidt-Dyck	192
Salm-Reifferscheidt-Raitz	192
Salm-Salm	188
Saluzzo	194
Sardaigne	71, 564
Savoie-Carignan	72
Saxe-Royale	6, 568
Saxe-Altenbourg	4, 581
Saxe-Cobourg et Gotha	1, 583
Saxe-Meiningen	3, 586
Saxe-Weimar-Eisenach	5, 587
Sayn-Wittgenst.-Berleburg	195
Sayn-Wittgenst.-Hohenst.	198
Sayn-Wittgenstein-Sayn	198
Schaesberg	257
Schaumbourg-Lippe	49, 489
Schleiz	66, 541
Schœnborn-Buchheim	257
Schœnborn-Wiesentheid	257
Schœnbourg-Hartenstein	260
Schœnburg-Glauchau	259
Schœnbourg-Rochsburg	260
Schœnbourg-Waldenbourg	260
Schœnbourg-Wechselbourg	260
Schwarzb.-Rudolstadt	74, 590
Schwarzb.-Sondersh.	79, 591
Schwarzenberg	261
Schwéden	51, 474
Séjarra (Colonna)	167
Sigmaringen	39, 486
Solms-Braunfels	263
Solms-Laubach	262
Solms-Lich	263
Solms-Rodelheim	263
Solms-Wildenfels	263

	Page
Sondershausen	73, 591
Stadion	264
Starhemberg	265
Sternberg-Manderscheid	266
Stolberg-Rosla	273
Stolberg-Stolberg	270
Stolberg-Wernigerode	267
Strélitz	51, 478
Suède	75, 591
Suisse	602
Sulkowsky	207
Talleyrand	208
Torlonia	209
Torring-Gutenzell	273
Toscane	76, 607
Tour et Taxis	209
Trauttmansdorff	212
Turquie	77, 609
Ursini	182
Uruguay	615
Vénézuéla	616
Waldbott-Bassenheim	274
Waldbourg-Capustigall	217
Wald.-Wolfegg-Waldsée	218
Wald.-Zeil et Trauchbourg	215
Wald.-Lustenau-Hohenems	216
Waldbourg-Pins	218
Waldbourg-Zeil-Wurzach	217
Waldeck	78, 619
Waldeck-Limpourg	275
Wallmoden-Gimborn	276
Weimar	5, 587
Weissenfeld-Lippe	47
Wied (Neuwied)	218
Windisch-Graetz	219
Wolfenbüttel	19, 545
Wrede	221
Wurmbrand	276
Wurtemberg	80, 618

TABLE DES MATIÈRES.

AVANT-PROPOS III

Additions et changements VII

CALENDRIER.

PORTRAITS:

Adelgonde née Princesse de Bavière, épouse du Duc de Modène.

François V, Duc de Modène.

Mélanie née Comtesse de Zichy-Ferraris, épouse de Clément Prince de Metternich-Winneburg.

Waldemar, Prince de Prusse.

James Knox Polk, Président des Etats-Unis de l'Amérique-septentrionale.

Viscount Hardinge, Gouverneur-général des Indes.

I. GÉNÉALOGIE DES SOUVERAINS de l'Europe etc. . . 1

II. GÉNÉALOGIE des familles de plusieurs PRINCES non-souverains 85

LISTE DES ÉTATS qui ont accordé la prérogative du titre d'ALTESSE SÉRÉNISSIME aux illustres maisons énumérées dans cette classe; — titre qui d'ailleurs a été reconnu par la Confed.-Germanique le 13 août 1845 . . 220

III. GÉNÉALOGIE des Maisons Comtales, dont les chefs ont droit au titre de COMTES ILLUSTRISSIMES (Erlaucht) . 235

NÉCROLOGE 279

ÉTAT DES de succession des SOUVERAINS 285

Les SOUVERAINS rangés d'après leur âge 286

ANNUAIRE DIPLOMATIQUE avec des notices statistiques 287

CHRONIQUE:

Depuis le 1 juillet 1845 jusqu'au 30 juin 1846 . . .

CATALOGUE DES ALMANACHS D'ÉTAT NOUVELLEMENT PUBLIÉS 1

Table de la généalogie et de l'annuaire diplomatique . . .

A V I S.

Cet Almanach reparaîtra l'année prochaine et les suivantes, selon le plan qui lui sert de base.

Il se vend aussi sans Calendrier pour les pays où les Almanachs étrangers sont prohibés, ou soumis à un droit de timbre qui en augmenterait trop le prix.

L'éditeur se flatte que les acheteurs de l'Almanach rendront justice aux efforts qu'il fait depuis une assez longue série d'années pour perfectionner cet ouvrage. — L'augmentation des matières, la richesse des articles, l'étendue toujours croissante de l'Almanach en font bien preuve. Que l'on compare les éditions antérieures aux dernières : celle de l'année 1816 p. e. offre 296 pages, la présente en compte 740 d'une impression beaucoup plus serrée en caractères plus petits. — Malgré cette différence le prix modique (1 thaler de Prusse ou $1\frac{1}{2}$ fl. de conv. et 2 th. pour un exemplaire de luxe) n'a pas été changé. Si les éditions ordinaires ne paraissent plus dorées sur tranche, ce n'est pas par un motif de parcimonie, mais par nécessité : le soin qu'exige l'opération de la dorure ne s'accorde pas avec le peu de temps que nous pouvons donner aux relieurs pour nous fournir immédiatement après l'impression le nombre d'exemplaires reliés qu'il nous faut. D'ailleurs on a eu soin d'obtenir une reliure solide, qui jointe à la richesse de la matière compense bien, à notre avis, un luxe peu essentiel.

L'éditeur, sachant que plusieurs personnes désirent compléter leur collection d'Almanachs de Gotha, leur offre les trente années de 1817 à 1846 pour la *moitié du prix ordinaire*, c'est-à-dire pour 15 thalers argent de Prusse, ou 60 francs de France, à condition que l'on prendra ces trente années en bloc.

S'adresser au Libraire-Editeur à Gotha.

Il vient de paraître la *vingtième* année du recueil des notices généalogiques sur les FAMILLES COMTALES DE L'ALLEMAGNE, publié en langue allemande sous le titre de

Genealogisches Taschenbuch der deutschen gräflichen Häuser auf das Jahr 1847.

COLLÉGE
HÉRALDIQUE ET ARCHÉOLOGIQUE DE FRANCE,

à Paris. Rue des Moulins No. 10.

Le Collége Héraldique de France, a été fondé dans l'intérêt particulier des anciennes familles ; il s'occupe d'archéologie nobiliaire, de paléographie, de travaux et de recherches historiques et généalogiques ; il possède la plus grande collection d'ouvrages héraldiques et généalogiques, et de manuscrits inédits, sur les Noblesses de toutes les Nations qui ait jamais été réunie en un seul dépôt.

Il a recueilli les armoiries de toutes les familles qui en ont possédé en France ; et il est détenteur d'une immense quantité de titres originaux, tels que contrats de toute nature, testaments, chartes, diplômes, édits, ordonnances, commissions des Rois de France, etc. ; au nombre de plus de 550,000 pièces, provenant des anciens cabinets généalogiques de MM. Fabre, Comte de Waroquier, Chevalier de la Chesnaye des Bois, de Courcelles, des deux cabinets de M. de Saint-Allais (le dernier, acquis en 1845), des deux de M. le Baron de Joursanvault, de la Croix, généalogiste de l'ordre de Malte, de Saint Pons, de Claude de Pisse, des archives de la maison de Grignan, et de celles de l'ancien

tribunal des Maréchaux de France. Il possède, en outre, les registres capitulaires originaux de l'ordre de Saint-Jean de Jérusalem (Malte), ainsi que toutes les preuves manuscrites faites à Malte, depuis 1500 jusqu'en 1780, etc. Le Collége peut donc fournir aux familles nobles, ou à celles qui ont tenu par un lien quelconque à la Noblesse de France et de l'Etranger, les moyens de reconstituer leur état nobiliaire, ou de reproduire, par la presse, leurs généalogies et leurs Armoiries.

Les personnes qui veulent faire partie du Collége, à titre de membres associés, doivent appartenir à la Noblesse; les Membres associés reçoivent un diplôme sur parchemin, qui est lui même une première constatation de noblesse, dans lequel sont relatés les noms, titres et qualités du titulaire, ainsi que ses Armoiries.

Le Collége Héraldique de France publie le Livre d'or de la Noblesse, destiné à reproduire, avec la plus grande magnificence, les généalogies de la Noblesse de France et de l'Etranger; chaque volume, format grand in 4°, de 3 à 400 pages, est enrichi d'armoiries coloriées, et d'une multitude de blasons: — les deux premiers volumes ont paru, le 3e volume est sous presse. — *Envoyer les notices.*

Pour recevoir les statuts et les spécimens des publications, obtenir des renseignements et des documents généalogiques sur sa famille, ou simplement un dessin colorié et certifié de ses armoiries, il faut en adresser la demande affranchie à Mr. le Marquis de Magny, *Juge d'Armes généalogiste pour le Royaume de France, de l'ordre de Saint-Jean de Jérusalem (Malte)*, Secrétaire général.

ALMANACH DE GOTHA

POUR L'ANNÉE 1847.

Se vend:

en ALLEMAGNE et en SUISSE chez tous les libraires.

à AMSTERDAM: chez J. Muller. — C. G. Sulpke
à ANVERS: chez M. Kornicker.
à ATHENES: chez A. Nast.
à BOUCARest: chez Rosetti & Winterhalder.
à BRUXELLES: chez Ch. Muquardt. — A. Le Maire & Soeur. — Ch. J. De Mat & C°. — Kiessling & C°.
à CHARKOW: chez P. J. Kupfer & C°.
à CHRISTIANIA: chez J. Dahl.
à CLAUSENBOURG: chez Barra veuve & Stein. — J. Tilsch & Fils.
à CONSTANTINOPLE: chez G. D. Schneider.
à COPENHAGUE: chez H. J. Bing. — Gyldendal. — A. F. Hoest. — H. C. Klein. — P. G. Philipsen. — C. A. Reitzel.
à CRACOVIE: chez D. E. Friedlein.
à DORPAT: chez E. J. Karow. — Fr. Kluge.
à FLORENCE: chez Louis Molini. — G. Piccini & Jouhaud.
à GENES: chez Gravier.
à GRONINGUE: chez W. van Boekeren.
à HELSINGFORS: chez Wasenius & C°.

à HERMANNSTADT: chez Hochmeister.
à LA HAYE: chez A. H. Bakhuyzen. — P. H. Noordendorp.
à LEMBERG: chez Millikowsky. — F. Piller & C°. — L. Winiarz.
à LIBAU: chez J. Buhler.
à LONDRES: chez Asher & C°. — Dulau & C°. — Williams & Norgate.
à LYON: chez Perisse fr.
à MILAN: chez J. Meiners & Fils. — P. Ripamonti-Carpano. — Tendler & Schaefer. — Freres Ubicini & C°.
à MITAU: chez Fr. Lucas. — G. A. Reyher.
à MOSCOU: chez Fr. Severin. — J. Deubner.
à NEW-YORK: chez Eichthal & Bernard.
à ODESSA: chez Sauron freres.
à PARIS: chez M. Degetau & C°. — A. Franck. — Fr Klincksieck. — J. Renouard & C°.
à PESTH: chez G. Emich. — — C. Geibel. — C. A. Hartleben & Altenburger. — G. Heckenast. — G. Kilian & C°. — Kilian & Weber.
à St. PETERSBOURG: chez Bellizard & C°. — Eggers & C°. — W. Graeff. — J. Hauer & C°. — P. J. Kurth & C°. — H. Schmitzdorff.
à PRESSBOURG: chez G. F. Wigand.
à REVAL: chez G. Eggers. — F. J. Koppelson.
à RIGA: chez Deubner. — E. Goetschel. — N. Kymmel.
à RIO-DE-JANEIRO: chez E. & H. Laemmert.
à ROME: chez J. Gallarini. — P. Merle.
à ROTTERDAM: chez A. Baedeker.
à SMYRNE: chez P. Delorme.
à STOCKHOLM: chez A. Bagge. — A. Bonnier. — C. E. Fritze.
à STRASSBOURG: chez F. G. Levrault. — Schmidt & Grucker. — Treuttel & Wurtz.
à TARNOW: chez J. Millikowsky.
à TURIN: chez F. Bocca. — Freres Reycend & C°.
à UTRECHT: chez A. Beijtticher. — Kemink & fils.
à VARSOVIE: chez H. S. Merzbach. — S. Orgelbrand. — G. Sennewald. — Spiess & C°.
à VENISE: chez H. F. Munster. — P. Ripamonti-Carpano.

Imprimé à Gotha chez Engelhard-Reyher.

3014